



T.C.
TOKAT VALİLİĞİ
İL, TARIM VE ORMAN MÜDÜRLÜĞÜ



TOKAT
İL, TARIM VE ORMAN MÜDÜRLÜĞÜ
FAALİYET RAPORU



OCAK 2019





Sürdürülebilir üretimi, yeterli ve güvenilir gıdaya erişimi, kırsal kalkınmayı ve rekabet edilebilirliği sağlamak amacıyla tarımı stratejik bir sektör olarak ele alıyor, milli ve küresel çözümler üreten güçlü bir Türkiye için çalışıyoruz.

Dr. Bekir PAKDEMİRLİ
Tarım ve Orman Bakanı



ÖNSÖZ

Tarım, insanların zorunlu ihtiyaçlarının karşılandığı bir sektör olması nedeniyle tüm dünya ülkelerinde önemli bir yere sahiptir. Dünya nüfusunu besleyen bu sektörün ihmali, Afrika ülkelerinde olduğu gibi açlık sorunlarını da beraberinde getirmektedir. Günümüzde sanayi için gerekli hammaddelerin üretilmesi, sanayi kesimine kaynak aktarımının sağlanması ve dış ticarete katkıda bulunması bu sektörün önemini daha da arttırmaktadır.

Tokat ilinde tarım ve tarıma dayalı sanayinin ekonomide önemli bir yeri vardır. İlimiz bazı tarım ürünlerinde gen kaynağı ve üretim merkezi konumundadır. Bu ürünlerin (kuşburnu, bağ yaprağı, madımak, domates, biber, vişne, karayaka koyunu vs.) sertifikalandırılarak ülke çapında tanıtılmaları sonucunda, İlimizin ticaret hacmi daha da artacaktır.

Tarımsal üretimde yapılması gereken en önemli atılım; mevcut tarımsal yapının, gelişmiş üretim teknolojileri ve projelerle desteklenmesidir. Çiftçilerimizin hayat standartlarını yükseltmek için buna mecburuz.

İl ve İlçe Müdürlüklerimizce çiftçilerimizin gelir seviyelerinin yükseltilmesine yönelik hazırlanan projeler ve eğitim yayım çalışmalarısıyla değişen dünya teknolojisiyle buluşmaları sağlanmıştır. Bu sayede Tokat tarımı; domates, yem bitkileri, örtü altı sebze yetiştiriciliği, bağcılık, arıcılık, meyvecilik, çiftçi örgütlenmesi gibi konularda ciddi mesafeler alarak ülkemiz ekonomisine önemli katkı sağlamıştır.

Tokat çiftçisinin üretimde ve pazarlamada kaliteyi yakalaması, dolayısıyla gelir düzeylerinin iyileştirilerek daha iyi yaşam şartlarına ulaşabilmeleri için büyük gayret ve fedakarlık içinde çalışan İl ve İlçe Tarım ve Orman Müdürlüğü personelimize başarılar dilerim.

Dr. Ozan BALCI
Tokat Valisi



SUNUŞ

İnsanlığın en eski uğraşlarından biri olan Tarım; beslenmek ve giyinmek gibi nedenlerle bu gün içinde stratejik bir sektör olma özelliğini sürdürmektedir. Gelişmişlik düzeyi ne olursa olsun her ülke kendi ekolojilerinin elverdiği ölçüde tarımsal üretimini devam ettirmek mecburiyetindedir.

Bir taraftan hızla artan dünya nüfusu diğer taraftan yılda 800 ila 1 milyar insanın açlık sınırında olduğu yine 200 milyon çocuğun yetersiz beslenme sorunu yaşadığı ve her sene 12 milyon çocuğun açlıktan öldüğü dünyamızda verimi ve kaliteyi artıracak her türlü teknolojik ve bilimsel gelişmeye ihtiyaç duyulmaktadır.

Dünyada tarımda gelişmiş ülkeler aynı zamanda sanayileşmiş ve bilgi toplumuna ulaşmış ülkeler olmalarını asla tesadüfle izah edemeyiz. Bu ülkeler tarım toplumundan sanayi ve bilgi toplumuna geçerken, Tarım sektörünü ihmal etmedikleri gibi desteklemişler ve desteklemeye de devam etmektedirler.

Geçit bölgesi ikliminde yer alan İlimiz 230 metreden başlayıp 1500 metre rakımları arasında Tarım yapılan zengin bir üretim düzenine sahiptir.

Bu potansiyeli daha da geliştirmek sürdürülebilir bir kırsal kalkınma modeli oluşturmak, tarıma dayalı sanayiye hammadde temin etmek, yine İlimiz tarımının teknolojik ve bilimsel gelişmelerle bütünleşmesi, kaliteli ve rekabet gücü yüksek ürün üretilmesi temel amaçlarımız arasındadır.

Son yıllarda İl Müdürlüğümüzce hazırlanarak Tokat Valiliği İl Özel İdaresi, İlçe Kaymakamlıkları Sosyal Yardımlaşma ve Dayanışma Vakıfları ile Köylere Hizmet Götürme Birliklerince finanse edilen projelerle Tokat Tarımına ve çiftçilerimize önemli katkılar sağlamaktayız.

Çalışmalarımızda önemli desteğini gördüğümüz başta Sayın Valimize, Kaymakamlarımıza, Diğer Kurum ve Kuruluş Müdürlerine, İl Genel Meclisi Üyelerine, Şube Müdürlerimize, İlçe Müdürlerimize ve tüm İl Müdürlüğümüz çalışanlarına teşekkür ederim.

Orhan ŞAHİN
İl Müdürü

VİZYONUMUZ...

Kırsal alanlarla beraber Şehirde de etkin Paydaşların ve tüketicilerin her an ulaşabileceği kadar yakın Tarımın her sorununa çözüm üretebilecek kadar uzman Kurumsal ve idari dönüşümünü tamamlamış yetkin, çağdaş, güvenilir, dinamik, insan odaklı, ihtiyaçlara duyarlı, bitkisel ve hayvansal üretim hizmetlerinin sunumunda kaliteyi ve verimliliği esas alan, kaynakların sürdürülebilirliğini ön planda tutan, üretici-tüketici dengesini gözeten, sağlıklı ve dengeli beslenmeye katkıda bulunan bir kuruluş olmaktadır.

MİSYONUMUZ...

İlimizde tarım alanında yasalarla belirlenen tüm kamu hizmetlerini katılımcılık, etkinlik, saydamlık ve hesap verilebilirlik ilkesi çerçevesinde yürütmek, ilin sahip olduğu kaynakların bir plan dahilinde rasyonel biçimde kullanımını sağlayarak kırsal kesimde yaşayan halkın yaşam kalitesini ve refah düzeyini yükseltmek, ülkemiz ve dünya pazarlarının ihtiyacı olan güvenilir gıdaya ve kaliteli tarım ürünlerine erişilebilirliği sağlamaktır.

İÇİNDEKİLER

	SAYFA NO
KURULUŞ GENEL TANITIMI	7
TARIM VE ORMAN BAKANLIĞI TEŞKİLAT YAPISI	8
İL TARIM VE ORMAN İL MÜDÜRLÜĞÜ KURUMSAL YAPI	9
İL TARIM VE ORMAN MUDURLUĞUNUN GOREVLERİ	9
İLİN GENEL TANITIMI	13
İDARİ VE MALİ İŞLER ŞUBE MÜDÜRLÜĞÜ	14
KOORDİNASYON VE TARIMSAL VERİLER ŞUBE MÜDÜRLÜĞÜ	18
BİTKİSEL ÜRETİM VE BİTKİ SAĞLIĞI ŞUBE MÜDÜRLÜĞÜ	36
HAYVAN SAĞLIĞI, YETİŞT., BALIKÇILIK VE SU ÜRÜNLERİ ŞUBE MÜDÜRL.	52
GIDA VE YEM ŞUBE MÜDÜRLÜĞÜ	61
KIRSAL KALKINMA VE ÖRGÜTLENME ŞUBE MÜDÜRLÜĞÜ	70
ARAZİ TOPLULAŞTIRMA VE TARIMSAL ALTYAPI ŞUBE MÜDÜRLÜĞÜ	81
ÇAYIR, MERA VE YEM BİTKİLERİ ŞUBE MÜDÜRLÜĞÜ	92
TOKAT TARIMININ SORUNLARI	95
HEDEFLER	96

KURULUŐ GENEL TANITIMI

GIDA, TARIM VE HAYVANCILIK BAKANLIĐININ GÖREVLERİ

Gıda, Tarım ve Hayvancılık Bakanlıđının görevi; bitkisel ve hayvansal üretim ile su ürünleri üretiminin geliştirilmesi, tarım sektörünün geliştirilmesine ve tarım politikalarının oluşturulmasına yönelik arařtırmalar yapılması, gıda üretimi, güvenliđi ve güvenilirliđi, kırsal kalkınma, toprak, su kaynakları ve biyoçeřitliliđin korunması, verimli kullanılmasının sađlanması, çiftçinin örgütlenmesi ve bilinçlendirilmesi, tarımsal desteklemelerin etkin bir şekilde yönetilmesi, tarımsal piyasaların düzenlenmesi gibi ana faaliyet konularının gerçekleştirilmesine yönelik çalışmalar yapmak; gıda, tarım ve hayvancılıđa yönelik genel politikaları belirlemek, uygulanmasını izlemek ve denetlemektir.

Ayrıca bařta 639 Sayılı GIDA, TARIM VE HAYVANCILIK BAKANLIĐININ TEŐKİLAT VE GÖREVLERİ Hakkında Kanun Hükmünde Kararname olmak üzere; Anayasa, Kanunlar, Bakanlar Kurulu Kararları, Tüzükler, Yönetmelikler vs. tarafından kendisine verilen görevleri yapmak

TARIM VE ORMAN BAKANLIĞI ORGANİZASYON ŞEMASI(2019)

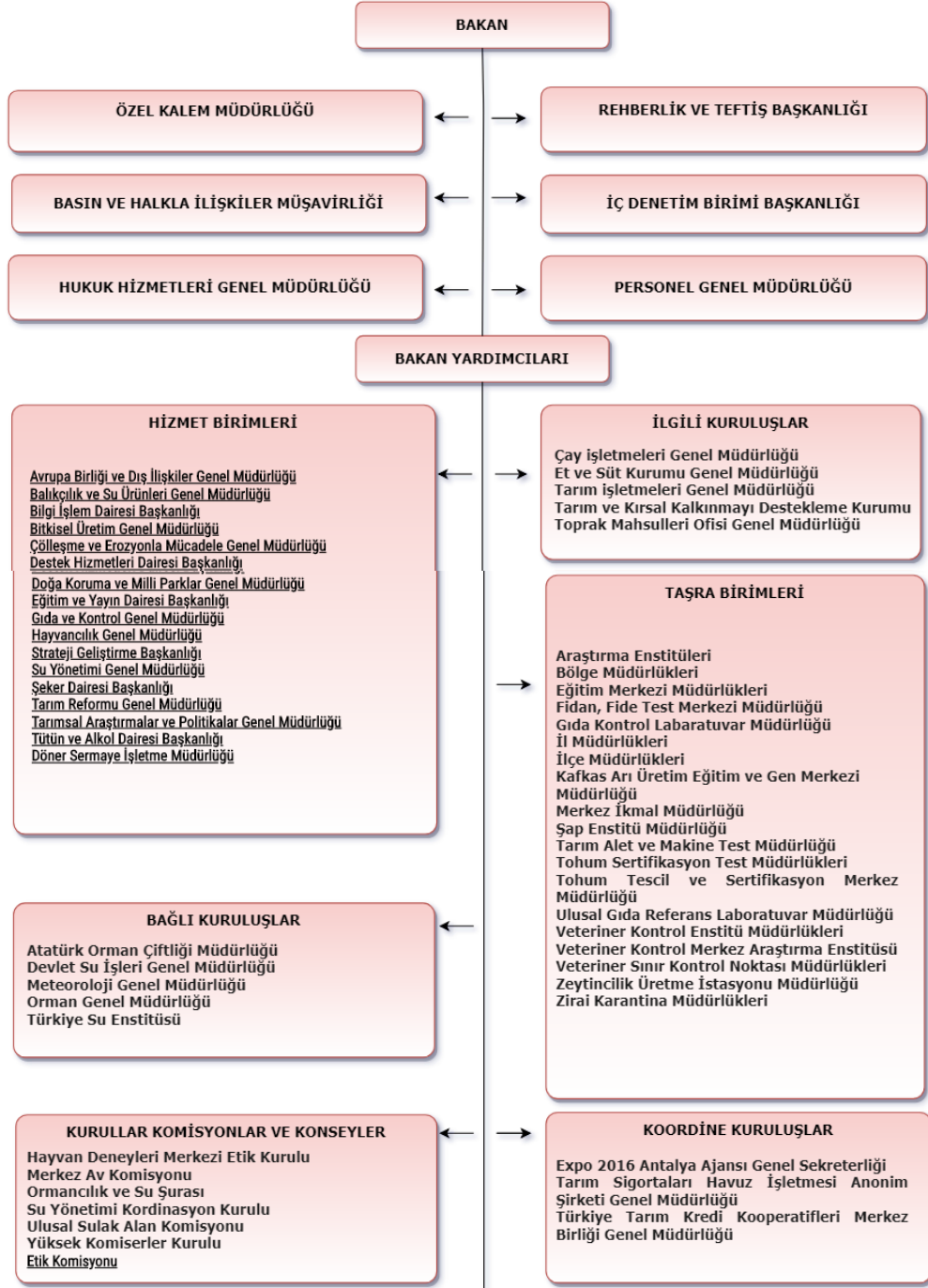

İL TARIM VE ORMAN MUDURLUĞUNUN GOREVLERİ

- a) İlin tarımsal envanterini çıkarmak ve ilin tarım üretim potansiyelini mevcut teknolojiye göre belirlemek,
- b) Her türlü il yayım programlarını hazırlamak ve yayınların kendi elemanlarına, tüketicilere ve çiftçilere ulaştırılmasını sağlamak,
- c) Çevreye duyarlı doğal kaynakların korunması ve sürdürülebilirlikle ilgili yeni teknolojileri ve bilgileri çiftçilere ulaştırabilmek, ilin tarımsal yayım programını hazırlamak programın gerçekleştirilmesi için üretici, üretici örgütleri, üniversite, özel sektör ile işbirliği yapmak,
- ç) Araştırma kuruluşları ile doğrudan merkeze bağlı olan benzeri kuruluşlarla işbirliği halinde uygulamaya dönük deneme ve demonstrasyonlar programlamak ve yürütmek, d) İlde çiftçilerin karşılaştığı problemleri araştırma enstitülerine iletmek, çözümlerin çiftçilere iletilmesini sağlamak, ilde görev yapan personelin hizmet içi eğitimlerini koordine etmek,
- e) Tarım ürünlerinin işlenip, değerlendirilmesine, pazarlamasına ve bunun için gerekli tesislerin kurdurulmasına yardımcı olacak çalışmaları yapmak, bu konuda üreticileri ve müteşebbisleri yönlendirmek,
- f) İlin tarım ürünlerini ekiliş, verim ve üretimlerini tahmin çalışmaları yapmak, tarımla ilgili her türlü istatistik bilgilerinin zamanında toplanmasını sağlamak,
- g) Hayvan ve bitki sağlığı ile gıda ve yem konusunda il düzeyinde risk kriterlerini ve yönetimi esaslarını belirleyerek değerlendirme yapmak ve gerekli iletişimi sağlamak,
- ğ) İldeki hayvanların refahının sağlanması ile salgın ve paraziter hastalıklardan korunmasını sağlamak, bulaşıcı hastalıkların yurt çapında yayılmasını önlemek amacıyla il çapında plan, program ve projeler hazırlamak, gerek bunları, gerekse Bakanlık tarafından belirlenenleri, ilde uygulamak, izlemek, denetlemek,
- h) İl dahilinde çözümlenemeyen hastalık, teşhis ve tedavi problemlerini ilgili araştırma merkezlerine ve Bakanlığa intikal ettirmek, araştırma ve teşhis sonuçlarına göre gerekli tedbirleri almak,
- ı) Suni tohumlama hizmetlerini yürütmek ve soy kütüğü sisteminin yurt çapında yaygınlaştırılması için il bazında gerekli çalışmaları yapmak,
- i) Bakanlığa bağlı hayvan sağlığı ile ilgili hastane, klinik v.b. merkezleri yönetmek; özel sektörde kurulacak bu çeşit tesislere Bakanlıkça belirlenecek esaslara göre izin vermek ve kurulmuş olanları denetlemek,
- j) Hayvan sağlığı ile ilgili madde ve malzemelerin üretim, satış, ihracat, ithalat, taşıma, muhafazası ile ilgili kayıtları tutmak, Bakanlıkça belirlenmiş esaslara ve yetkiyle sınırlı olarak faaliyetleri ile ilgili izin vermek, izlemek, kontrol etmek ve denetlemek
- k) Özel sektörde kurulacak suni tohumlama istasyonları ve damızlık yetiştirme işletmelerine Bakanlıkça belirlenecek esaslara göre izin vermek ve denetlemek,
- l) İl dahilinde uygulanan entegre ve münferit tarım ve kırsal kalkınma projelerinin gerektirdiği hizmetleri yapmak, yeni yapılacak projelerin gerektirdiği ön etüt ve envanter çalışmalarını yürütmek,
- m) Projeye dayalı olarak kurulacak işletmelere ait kredi taleplerini inceleyerek uygun olanların gerekli proje ve çiftlik geliştirme projelerini hazırlamak,
- n) İl dahilindeki bitki ve hayvan sağlığı ile ilgili iç ve dış karantina hizmetlerini mevzuatı doğrultusunda yürütmek, resmi ve özel mezbaha ve kombinaları sağlık yönünden denetlemek, ildeki damızlık boğa, koç, teke ve aygırların sağlık kontrollerini yapmak, uygun olmayanları enemek,
- o) İl dahilinde bitkilere zarar veren zararlı hastalık ve organizmaların tespitini yapmak ve koruma programlarını hazırlamak, onaylanmış programların uygulanmasını sağlamak,
- ö) İl dahilinde faaliyette bulunan bitki koruma ürünleri, zirai mücadele alet-makineleri, tohum ve gübre bayileri ile ilaçlama yapan özel ve tüzel kişilerin kontrolünü yapmak, gıda ve yem stokları, gıda ve yem konularını ilgilendiren etüt ve envanterleri hazırlamak, ruhsatlı yem fabrikalarını asgari teknik ve sağlık şartları bakımından denetlemek, gıda ve yem sanayileri ürünlerinin belirlenmiş esaslara uygunluğunu denetlemek, ihracat ve ithalatında Bakanlık ile ilgili işlemlerinin il düzeyindekilerini yürütmek,
- p) Bitki, hayvan, gıda ve yem güvenliğini gözeterek tüketiciyi ve halk sağlığını koruma amacıyla il düzeyinde tedbirler almak, Bakanlıkça belirlenen tedbirlerin ilde uygulanmasını sağlamak, izlemek, değerlendirmek, konusunda faaliyet gösteren laboratuvarları mevzuatı çerçevesinde belgelendirilmek, kaydını almak, izlemek, yetkili oldukları hususlarda denetlemek,
- r) Su ürünlerinin ve su ürünleri kaynaklarının sürdürülebilirlik temelinde işletilmesi ve geliştirilmesini sağlamak, buna yönelik koruma önlemlerini gerçekleştirmek, avcılık ve yetiştiriciliğe, su ürünlerinin işlenmesi ve pazarlanmasına,

balıkçı barınakları ve balıkçılık ve su ürünleri alt yapılarının geliştirilmesi ve işletilmesine, su ürünleri ile ilgili her türlü bilgi ve belge toplanmasına ve bu bilgilere yönelik kayıt sisteminin geliştirilmesine ilişkin düzenlemeleri uygulamak, getirilen düzenlemeler kapsamında izleme, kontrol ve denetim ile cezai müeyyideleri gerçekleştirmek, su ürünleri ile ilgili inceleme ve değerlendirmeler yapmak ve her türlü teşvik ve koruma tedbirlerinin alınmasını, üretim alanlarının kiralanması ve işletilmesini ve buralarda verimliliğin artırılmasını sağlamak, su kaynaklarının kirletilmesini önleyecek ve su ürünlerini zarardan koruyacak tedbirleri almak ve aldirmek, balıkçılık ve su ürünleri ilgili ihracat, ithalat işlemlerini mevzuatı çerçevesinde yürütmek.

s) Mera tespit tahdit, ıslah ve tahsis ile mera dışına çıkarılma ve bu gibi yerler ile ilin içerisinde bulunduğu tarım havzasına dair faaliyetlerde mevzuatı doğrultusunda işlemler yürütmek, tarım arazisinde ekili, dikili alanlarının ve bunların ürünlerinin taşınır ve taşınmaz çiftçi mallarının korunmasını ve tabii afetlerden zarar gören çiftçilere özel mevzuatına göre yardım yapılmasını sağlamak için ilgili kuruluşlarla işbirliği yapmak ve çalışmalara yardımcı olmak,

ş) Projeler çerçevesinde köylerde istihdam imkanlarını artırmak amacıyla el sanatlarının geliştirilmesini, yayılmasını ve tanıtılmasını sağlayıcı ve mamullerinin pazarlanmasını kolaylaştırıcı tedbirler almak,

t) Çiftçilerin kooperatif veya birlik şeklinde teşkilatlanmasını ve kooperatifçiliği teşvik etmek, bu amaçla etüt ve projeler hazırlamak, kooperatiflerin ve birliklerin kurulması için teknik ve yetkisi dahilinde mali yardımda bulunmak ve denetlemek,

u) Örnek çiftçi yetiştirmek gayesi ile çiftçi kadınlar ile çiftçi çocukları ve gençleri için eğitim programları ve projeleri uygulamak,

ü) Gıda, gıda katkı maddeleri ve gıda ile temasta bulunan madde ve malzemeler konusunda faaliyette bulunan yerlerin gerekli kayıtları yapmak, izinleri vermek, üretim işleme ve satış yerlerini mevzuatı çerçevesinde denetlemek, bu malzemelerin ihracat ve ithalatında Bakanlık ile ilgili işlemlerinin il düzeyindekilerini yürütmek,

v) Tohumluk üretimlerinin beyanname kabulü, tarla kontrollerini yapmak ve numune olarak ilgili kuruluşlarına göndermek,

y) Tohumluk piyasasında yetkilendirme ile ilgili faaliyetleri yürütmek,

y) Tohumluk üretici ve bayilerinin kontrolünü yapmak,

z) Tohumluk, süs bitkileri, doğal çiçek soğanları ve kesme çiçek ile ilgili ithalat ve ihracat işlemlerini yürütmek,

aa) Bakanlıkça yürütülen iç ve dış kaynaklı entegre ve münferit bitkisel üretim, hayvancılık ve su ürünleri üretim, değerlendirme, pazarlama ve kırsal kalkınma projelerinin il ile ilgili kısımları uygulamak, uygulamak, hibelerin zamanında ve amacına uygun olarak kullanılmasını takip ve kontrol etmek,

bb) Küresel iklim değişiklikleri, tarımsal çevre, kuraklık, çölleşme ile ilgili çalışmalar il düzeyinde olanları yürütmek, diğer afetler ve tarım sigortası ile ilgili olarak 14/6/2005 tarihli ve 5363 sayılı Tarım Sigortaları Kanunu çerçevesindeki uygulamaların yaygınlaştırılmasına yönelik eğitim, yayım ve tanıtım ve mevzuatla verilen diğer çalışmaları yapmak,

cc) Hayvan ıslahı faaliyetlerini ve bu faaliyetlerin veri tabanı çalışmalarını yürütmek, Bakanlıkça düzenlenen suni tohumlama kurslarına ilişkin koordinasyonu sağlamak, suni tohumlama yapma izni vermek, sperma ve embriyo üretim merkezleri ve laboratuvarlarının kontrol ve denetimlerini yapmak,

çç) Büyükbaş ve küçükbaş damızlık yetiştiriciliği yapılan işletmelerin teknik yönden kontrolünü yapmak,

dd) Hayvancılık projeleriyle ilgili personel eğitimi ve bütçe ihtiyaçlarını tespit etmek ve ilin hayvancılık konusunda üretim potansiyelini belirlemek, mevzuatı doğrultusunda projeler yapmak, yürütmek, İlde hayvansal üretimin insan sağlığı ve ekolojik dengeyi koruyucu yöntemlerle yapılmasına ilişkin çalışmalar yapıp bunları denetlemek.

ee) Projeye dayalı olarak kurulmak istenen hayvancılık işletmelerine ilişkin teknik yardım taleplerini değerlendirmek,

ff) İl dahilinde faaliyette bulunan her türlü gübre ve toprak düzenleyicilerin üretim yerleri, gübre bayileri ile bu bayilerin depolarını ve buralardaki piyasaya arz edilmiş ürünleri belirlenmiş esaslara göre uygunluğunu denetlemek,

gg) Bakanlığın il müdürlüklerine yetki devri yaptığı gübreler için ithalat uygunluk belgelerini düzenlemek,

hh) İlde ilk defa faaliyete geçen gübre fabrikaları ile gübre üretim yerleri için lisans başvurularında, bu fabrika ve üretim yerlerinin mevzuata uygunluğunu denetlemek, uygunluk raporunu Bakanlığa göndermek,

ıı) İlde bitkisel, hayvansal ve su ürünleri üretimi ile ilgili bilgi sistemlerinin kurulması ve kullanılmasını sağlamak,

ii) Kayıt sistemleri veri girişleri ve kayıt sistemlerine dayalı destekleme uygulamalarını yapmak,

jj) Tarımsal üretimi arttırmak, geliştirmek, kolaylaştırmak, kalitesini arttırmak ve maliyeti düşürmekle ilgili iş ve işlemleri usulünce yürütmek, çiftlik muhasebe veri ağının il ile ilgili kısımlarını mevzuatı çerçevesinde gerçekleştirmek,

kk) Üreticilerce toprak analiz sonuçlarına dayalı gübre kullanımını sağlamak için eğitim çalışmaları yapmak,

ll) İlde bulunan toprak-bitki –sulama suyu analiz laboratuvarlarının yetkilendirilmesi ve faaliyetleri ile ilgili olarak Bakanlıkça istenen hususları yerine getirmek.

- mm) Alternatif üretim tekniklerine yönelik üretici, üretici örgütleri, müteşebbis ve tüketicilere eğitim ve yayım hizmetlerinde bulunmak, denetim faaliyetlerini yürütmek, alternatif tarımsal üretim tekniklerine yönelik Bakanlıkça verilecek görevleri yapmak.
- nn) Sulamaya açılan alanlarda tarım tekniklerini çiftçilere öğretmek ve yaymak,
- oo) İlin, tohum, fidan, fide, gübre, ilaç, aşı, serum, zirai alet ve makine, damızlık hayvan, yumurta, civciv, balık yavrusu ve yumurtası, ipek böceği tohumu, ana arı, kovan, sperma zirai kredi gibi girdi ihtiyaçlarını ilçelerden gelen bilgiler ışığında tespit etmek, bunların tedarik ve dağıtımını için T.C. Ziraat Bankası, Tarım Kredi Kooperatifleri, Tarım Satış Kooperatifleri, tarımsal amaçlı kooperatifler, döner sermaye, bütçe imkanları ve varsa fon gibi kaynaklardan yararlanmak üzere tedbirler almak,
- öo) Tarımsal yayım ve danışmanlık hizmetlerini düzenleyen, 8/9/2006 tarih ve 26283 sayılı Resmi Gazetede yayımlanan Tarımsal Yayım ve Danışmanlık Hizmetlerinin Düzenlenmesine Dair Yönetmelik kapsamındaki iş ve işlemleri yapmak, uygulamaları yaygınlaştırmak için eğitim, yayım ve tanıtım çalışmaları yapmak,
- pp) İlde kurulu bulunan döner sermaye işletmesi ile ilgili iş ve işlemleri mevzuatına uygun olarak yürütmek,
- rr) Toprak Koruma ve Arazi Kullanımı Kanunu ile arazi edindirme, tarım arazilerinin parçalanmasını önlemek, arazi düzenlemesi ve toplulaştırması, sulama verimliliğini arttırmak için uygun sulama tekniklerinin kullanılması ve tesislerinin yapılması, toprak kaynaklarını korumak, tarla içi geliştirme hizmetlerini yürütmek, 3083 sayılı Kanun çerçevesinde ve Bakanlıkça verilen yetki ve görevler dahilinde gerekli faaliyetleri yapmak,
- ss) İlde bulunan Bakanlık kuruluşları arasında merkezden istenen verilerin toplanarak merkez kuruluşlarına bildirilmesi ve Bakanlıkça verilen talimat çerçevesinde koordinasyonu sağlamak,
- şş) Bakanlıkça önceden tespit edilen ilke ve esaslar çerçevesinde hazırlanan il yıllık yatırım ve bütçe tekliflerinin planlanmasını, uygulamasını ve değerlendirmesini yapmak,
- tt) İlde, Bakanlığın orta ve uzun vadeli strateji politikaları çerçevesinde çalışmalarını yürütmek.
- uu) Sivil savunma, afet, acil durum, seferberlik ve savaş hali ile koruyucu güvenlik hizmetlerini mevzuata uygun olarak sivil savunma uzmanları eliyle yürütmek.
- üü) Kırsal alanda yaşayan kadınların tarımsal üretime katılımını ve istihdamını sağlamak, kadın örgütlerini ve girişimci kadınları desteklemek, kırsalda kadının konumunu iyileştirmek, fiziksel ve sosyal çevre ile olan ilişkilerini düzenlemek ve kapasitesini arttırmak için gerekli çalışmalar yapmak, projeler hazırlamak, uygulamak, izlemek ve değerlendirmek.
- vv) (Ek: 28.8.2015 tarihli ve 38 sayılı Olur) İlçe müdürlüklerinin kurulmadığı yerlerde bu Yönerge ile belirlenmiş görevlere ilişkin iş ve işlemleri yapmak,
- yy) Mevzuatla verilen diğer görevler ile Bakanlık ve vali tarafından verilecek benzeri görevleri yapmak.

İLİN GENEL TANITIMI

TARİHİ

İlimiz M.Ö. 3000 yıllarından başlayarak 14 devlet ve birçok beyliğin yaşadığı veya egemen olduğu Yeşilırmak Havzası içinde yer almaktadır. Bu bölge sırasıyla Pontus Galatikus, Pontus Palemniakus, Armonia Secunda adlarını taşımıştır. Tokat'ın en eski yerleşim yerinin Komena Pentika bugünkü Gümenek olduğu kesinlik kazanmıştır. Tokat'ın yazılı tarihinin Hititlerle başladığı kesin olsa da, eski Pontus ve bazen Kapadokya Devletleri topraklarından sayıldığı ve onlara bağlı olduğu hakkında tarihi belgeler mevcuttur. M.S. 34'de Komena Pontus Krallığı'nın Roma hakimiyetine girmesiyle bir Roma Eyaleti haline gelmiştir. M.S. 395'de Bölgemiz Bizans elinde kalmıştır. 1071 Malazgirt Zaferi ile Selçuklular Anadolu'yu fethederlerken Tokat Kalesi de Emir Danişment tarafından fethedilmiştir.

Tokat adının Togayitlere benzeyen Togut'tan alındığı, tarihçi Al-i Danişment eserlerinde Tokat isminin Tokiye, Dokiye, Tokiy'e ve nihayet Tokat haline geldiği, Evliya Çelebi ise Tokat Kalesi'nin Ama Lika kavminden efsanevi bir kahraman olan Dok-Ad'ın inşaa ettiğini ve isminin oradan geldiğini yazmıştır.

COĞRAFİ DURUM

Tokat, Karadeniz Bölgesi'nin Orta Karadeniz Bölümü'nün iç kesiminde yer alır. Yüzölçümü 1007 km² olup, Türkiye topraklarının % 1.3'ünü kaplar. 35° 27' - 37° 39' doğu boylamları ile 39° 52' - 40° 55' kuzey enlemleri arasında yer alır. Rakımı 623 m'dir.

Tokat İli; İç Anadolu İklimi, İç-Doğu Anadolu İklimi, Karadeniz Ardi İklimi ve Orta Karadeniz iklimi arasında bir geçit özelliği gösterir.

Canik, Dönefe, Dumanlı, Asmalı, Tosak başlıca Dağlarıdır. Topçam, Muhat, Dumanlı, Selemen, Kızılcaören, Batmantaş, Bozçalı, Buğalı ve Çamiçi önemli yaylarıdır.

Ovalar İl yüzölçümünün yaklaşık % 15.4' ünü kaplar. Kazova, Omala, Turhal, Erbaa, Niksar, Artova ve Zile Ovaları başlıca ovalardır.

Akarsuları; Yeşilırmak'ın kolları olan Tozanlı, Kelkit ve Çekerek Çayıdır. Zinav (Çukurgöl), Göllüköy ve Kazgözü İlin Doğal gölleridir.

İDARİ YAPI VE NÜFUS

Tokat, 1923 yılında İl olmuş, Erbaa, Niksar, Reşadiye, Zile İlçeleri bağlanmış, 1944 yılında Artova ve Turhal, 1954 yılında Almus, 1987 yılında Pazar ve Yeşilyurt, 1990 yılında Sulusaray ve Başçiftlik İlçeleri kurulmuştur.

TOKAT İLİNİN NÜFUS VE YERLEŞİM ÖZELLİKLERİ

Tokat İli nüfusu 602.662 olup toplam nüfusun % 64,7'si il ve ilçe merkezlerinde, %35,3'i köy ve beldelerde yaşamaktadır.

TOKAT KÖY VE MAHALLE SAYILARI					
	MAHALLE	BELDE MAHALLESİ	KÖY	MEZRA	Toplam
TOKAT - MERKEZ	42	17	107	23	189
ALMUS	6	27	32	55	120
ARTOVA	7		26	1	34
BAŞÇİFTLİK	6	3	6		15
ERBAA	25	19	74	108	226
NİKSAR	25	22	83	46	176
PAZAR	6	6	16		28
REŞADİYE	8	31	72	97	208
SULUSARAY	3		15		18
TURHAL	30	4	52	18	104
YEŞİLYURT	6		16	1	23
ZİLE	24		114	9	147
TOPLAM:	188	129	613	358	1288
KÖY	613				
MAHALLE	188				
MEZRA	358				
BELDE MAH	129				
Genel toplam	1288				
SON DURUMA GÖRE BELEDİYE SAYISI					
İL	1				
İLÇE	11				
BELDE	25				
TOPLAM	37				

*Kaynak <http://www.tokat.gov.tr/tokat-koy-ve-mahalle-sayilari>

İDARİ VE MALİ İŞLER ŞUBE MÜDÜRLÜĞÜ

GÖREVLERİ;

- a) 10/12/2003 tarihli ve 5018 sayılı Kamu Mali Yönetimi ve Kontrol Kanunu hükümleri çerçevesinde kiralama, satın alma ve benzeri işleri yapmak, temizlik, güvenlik, aydınlatma, ısınma, bakım, onarım, taşıma ve benzeri hizmetleri yapmak/yaptırmak,
- b) İl müdürlüğüne ait mevcut binalarının bakım, onarımları ile ihtiyaç duyulan bina ve arazilerin kiralama, satın alma, kamulaştırma gibi işlemlerini yürütmek, 9/11/1983 tarihli ve 2946 sayılı Kamu Konutları Kanunu ve 23/9/1984 tarihli ve 18524 sayılı Resmi Gazetede yayımlanan Kamu Konutları Yönetmeliği hükümleri çerçevesinde tahsis komisyonu oluşturmak, puanlama tahsis ve benzeri işlemleri yürütmek,
- c) İl müdürlüğüne ait taşınır ve taşınmazlarına ilişkin işlemleri ilgili mevzuat çerçevesinde yürütmek. Demirbaş ve tüketim malzemelerinin devir, teslim ve benzeri işlemlerini yapmak,
- ç) İl müdürlüğünün genel evrak ve arşiv faaliyetlerini düzenlemek ve yürütmek,
- d) İl müdürlüğü personelinin daha etkin ve verimli hizmet yapabilmesi için hizmetiçi eğitim programları düzenlemek ve il müdürlüğüne ve Bakanlığımız kuruluşlarına aday olarak açıktan ataması yapılan personelin kuruluşlarla koordinasyonu sağlayarak aday memurların eğitimini yapmak, sonuçlarını Personel Genel Müdürlüğüne bildirmek,
- e) İl müdürlüğünün ihtiyaç duyduğu araç, makine, alet ve benzeri araçlar ile bunların yedek parçalarının alımı, dağıtımı, transferini yapmak ve ikmal sistemini oluşturmak, 5/1/1961 tarihli ve 237 sayılı Taşıt Kanunu ve Taşıt Yönetmeliği çerçevesinde taşıtlar ile ilgili tüm hizmetleri yürütmek,
- f) İl müdürlüğünde iç kontrol sisteminin kurulması ve işletilmesi ile ilgili çalışmaları yapmak ve koordinasyonu sağlamak,
- g) İl müdürlüğü personelinin atama, yer değiştirme, terfi, özlük ve mali hakları ile ilgili tüm iş ve işlemleri yapmak,
- ğ) İl müdürlüğü Bilişim Teknolojileri Birimi'ni kurmak ve Bakanlığın bilişim teknolojileri politikaları, ilke ve hedefleri doğrultusunda bilişim varlıklarının çalışmasını temin etmek,
- h) İldeki yayın malzemeleri ile ilgili hizmetleri yürütmek,
- i) İl Müdürlüğü için elektronik ortamda yürütülmesine ihtiyaç duyulan; her türlü yazılım ve hizmetin devamlılığını, güvenliğini ve kontrolünü sağlamak,
- k) İl Müdürlüğünün internet siteleri ve intranet yapıları ile içerik yönetim sistemlerinin kullanımına yönelik çalışmalar yapmak,
- n) İl Müdürlüğünün bilişim altyapısının kurulumu, bakımı, onarımı, işletilmesi, ikmali, geliştirilmesi ve güncellenmesi ile ilgili işleri yürütmek,
- o) İlgili kanunların belirlediği log kayıtlarının öngörülen sürece kaydedilmesini sağlamak,
- ö) İl Müdürlüğü bünyesinde işlenen ve saklanan verilerin gizliliğini, bütünlüğünü ve erişilebilirliğini sağlamak,
- ı) Diğer mevzuat ve İl müdürü tarafından verilecek benzeri görevleri yapmak.

PERSONEL DURUMU

İDARECİ	22
MÜHENDİS	191
VETERİNER HEKİM	78
SİVİL SAVUNMA UZMANI	1
DÖNER SERMAYE SAYMANI	1
AVUKAT	3
SOSYOLOG	1
EKONOMİST	1
TEKNİSYEN-TEKNİKER	117
4/B SÖZLEŞMELİ	73
MEMUR VE YARDIMCI HİZMETLER	71
İŞÇİ	102
TOPLAM	661

İDARİ VE MALİ İŞLER ŞUBE MÜDÜRLÜĞÜMÜZ PERSONEL DURUMU

Şube Müdürü	1
Mühendis	3
Teknisyen-Tekniker	10
Araştırmacı	1
4/B Sözleşmeli Personel	14
Memur ve Yardımcı Hizmetler	35
İşçi olmak üzere	24
Genel Toplam	88

HİZMET BİNASI DURUMU

MERKEZ	KENDİ BİNASI
ALMUS	KİRA
ARTOVA	KENDİ BİNASI
BAŞÇİFTLİK	KİRA (DİYANET VAKFI)
ERBAA	KENDİ BİNASI
NİKSAR	KENDİ BİNASI
PAZAR	HÜKÜMET KONAĞI
REŞADİYE	KENDİ BİNASI
SULUSARAY	HÜKÜMET KONAĞI
TURHAL	KİRA (ŞAHİS)
YEŞİLYURT	HÜKÜMET KONAĞI
ZİLE	KENDİ BİNASI

İLİMİZ LOJMAN DURUMU

MERKEZ	28 ADET
ALMUS	3 ADET
ARTOVA	4 ADET
BAŞÇİFTLİK	-
ERBAA	-
NİKSAR	-
PAZAR	-
REŞADİYE	3 ADET
SULUSARAY	-
TURHAL	-
YEŞİLYURT	-
ZİLE	-
TOPLAM 38 ADETTİR.	

MİSAFİRHANE-TOPLANTI SALONU

İl Müdürlüğümüzün 30 yatak kapasiteli misafirhanesi bulunmaktadır. Odalarda 3 yatak, 1 televizyon, 1 buzdolabı bulunmakta olup 24 saat sıcak su, uydu yayını ve kablosuz internet hizmeti verilmektedir.

2 adet toplantı salonumuz bulunmaktadır.

YEMEKHANE

İl Müdürlüğümüz yemekhanesi 160 kişi kapasiteye sahip olup yemek üretim ve dağıtım hizmetleri aşçı ve sorumlu personeller tarafından yürütülmektedir.

LOJMANLAR

İl Müdürlüğümüzde 27 adet lojmanımız mevcuttur (22 Kaloriferli - 5 Sobalı).

ARAÇ DURUMU

OTOMOBİL	7
KAMYONET	18
MİNİBÜS	1
TRAKTÖR	4
TOPLAM	30

KOORDİNASYON VE TARIMSAL VERİLER ŞUBE MÜDÜRLÜĞÜ ÇALIŞMALARI

GÖREVLERİ

- a) İlde çiftçilerin karşılaştığı problemleri araştırma enstitülerine iletmek, çözümlerin çiftçilere iletilmesini sağlamak, ilde görev yapan personelin hizmet içi eğitimlerini koordine etmek,
- b) İl yayım programlarının görev alanları ile ilgili kısmını hazırlamak ve program gerçekleştirmelerini izlemekle görevli ildeki diğer şube müdürlükleri ve ilgili diğer paydaşlarla işbirliği yaparak; ilin yayım programını ildeki tarımsal sorunların çözümüne ve belirlenen hedeflere ulaşacak şekilde hazırlamak, ilin yayım programının ve programlarla ilgili gerçekleştirmelerin Bakanlığa ulaşmasını sağlamak,
- c) Araştırma kuruluşları ile doğrudan merkeze bağlı olan benzeri kuruluş ve merkezlerce işbirliği halinde uygulamaya yönelik deneme ve demonstrasyon programlamak ve yürütmek, sonuçlarına göre çiftçilere tavsiyelerde bulunmak.
- ç) İlin tarım ürünlerinin ekiliş, verim ve üretimlerini tahmin çalışmalarını yapmak, tarımla ilgili her türlü istatistik bilgilerinin zamanında toplanmasını ve tarımsal envanterin oluşturulmasını ve yayınlanmasını sağlamak,
- d) İlin, yatırım ve bütçe tekliflerini yapmak, onaylanan program ve projelerin dağıtımının planlanması, izlenmesi ve harcamalarını konsolide ederek ilgili birime göndermek,
- e) Bakanlığın orta ve uzun vadeli strateji politikaları çerçevesinde çalışmalarını yürütmek ve koordine etmek,
- f) İstatistik ve döküm çalışması yapmak, tarımsal veri tabanındaki bilgileri Bakanlık merkez birimleri ile hızlı ve sağlıklı bir şekilde paylaşmak, İstatistik Veri Ağı (İVA), Çiftlik Muhasebe Veri Ağı (ÇMVA) ve diğer istatistik projeleri kapsamında veri ve bilgilerin zamanında toplanmasını ve değerlendirilmesini sağlamak,
- g) Ürünler, riskler bölgeler ve işletme ölçekleri itibarıyla sağlanacak prim desteğine ilişkin çalışmalar yapmak,
- ğ) 14/6/2005 tarihli ve 5363 sayılı Tarım Sigortaları Kanunu çerçevesindeki tarım sigortaları ile ilgili çalışmalarını yürütmek ve tarım sigortası uygulamalarının yaygınlaştırılmasına yönelik eğitim, yayım ve tanıtım çalışmalarını yapmak.
- h) Afete uğrayan çiftçilerin hasar tespit çalışmalarını yapmak ve 2090 sayılı Tabii Afetlerden Zarar Gören Çiftçilere Yapılacak Yardımlar Hakkında Kanun ile ilgili çalışmalarını yürütmek,
- ı) 4081 sayılı Çiftçi Mallarının Korunması Hakkındaki Kanun çerçevesinde Bakanlığımızla ilgili çalışmalarını yürütmek.
- i) Küresel iklim değişiklikleri, kuraklık, çölleşme ile ilgili çalışmalar yapmak ve yaptırmak,
- j) Afete uğrayan çiftçilerle ilgili yapılabilecek diğer mevzuat düzenlemeleri kapsamındaki çalışmalarını yürütmek,
- k) İl müdürlüğü faaliyetlerinde birden fazla şubeyi ilgilendiren konular başta olmak üzere şubeler arası koordinasyonu sağlamak,
- l) Tarımsal Yayım ve Danışmanlık Hizmetlerinin Düzenlenmesine Dair Yönetmelik kapsamındaki iş ve işlemleri yürütmek, uygulamaları yaygınlaştırmak için eğitim, yayım ve tanıtım çalışmalarını yapmak,
- n) Kırsal alanda yaşayan kadına yönelik ev ekonomisi konularında eğitim ve yayım çalışmalarını planlamak, uygulanmasını sağlamak, izlemek ve değerlendirmek.
- o) Kırsal alanda yaşayan kadınların tarımsal üretime katılımını sağlamak, eğitim ihtiyacına dayalı plan ve programlar hazırlamak, uygulanmasını sağlamak, izlemek ve değerlendirmek, fiziksel ve sosyal çevre ile olan ilişkilerini düzenlemek, kadının durumu ve sorunları ile ilgili araştırmalar yapmak, çözüm önerileri ortaya koymak, projeler geliştirmek ve uygulamak.
- ö) Diğer mevzuat ve il müdürü tarafından verilecek benzeri görevler yapmak.

PERSONEL DURUMU	
Şube Müdürü V.(Müh.)	1
Mühendis	11
Tekniker	4
Kat Görevlisi(İşçi)	1
TOPLAM	17

İSTATİSTİK BİRİMİ ÇALIŞMA KONULARI

İstatistik Birimi; çalışmalarına 4 adet sistem ile devam etmektedir

İstatistik Bilgi Sistemi (IBS)

Bu sistem ile Tarımsal Fiyat İstatistikleri derlenmektedir. Haftalık olarak derlenen veriler ayda dört defa (her hafta) sisteme giriş yapılmaktadır. TUİK Samsun Bölge Müdürlüğü ve İlçe Müdürlükleri ile bilgi alışverişi yapılarak gerekli inceleme ve düzeltmeler yapılmaktadır.

İstatistik Veri Ağı (İVA)

Bitkisel ve Hayvansal Üretim İstatistikleri verileri çalışmaları komisyon tarafından belirlenmekte, Alet Makine İstatistikleri alet makine bayileri ve üreticilerinden derlenerek oluşturulmaktadır. Veriler İlçe düzeyinde kontrol edilerek sisteme kaydedilmektedir.

IBS ve İVA sistemleri ile ilgili tüm çalışmalar, **5429 sayılı** TUİK (Türkiye İstatistik Kurumu) **Kanunu** kapsamında yürütülerek idari kayıtlar tutulmaktadır. Çalışma, kanunda belirtildiği gibi TUİK ile ortaklaşa ve eşzamanlı yürütülmektedir.

Tarımsal Maliyet Sistemi (TAMSİS)

Bitkisel Ürün Üretim Maliyetleri, Tarımsal Araştırmalar ve Politikalar Genel Müdürlüğü Tarım Ekonomisi ve Politika Geliştirme Enstitüsü Müdürlüğü ile birlikte 47 üründe 60 anket ile çalışılmıştır. Anketler ürün hasat dönemine göre göre yapılmakta ve Tarım Ürünleri Fiyat Sistemine (TAMSİS) işlenmektedir. İlçe düzeyinde işlenen maliyet verilerinin kontrolleri yapılarak onay verilmiştir.

Çiftlik Muhasebe Veri Ağı (ÇMVA)

İşletme bazlı mikro-ekonomik verilerin toplandığı tek araştırmadır. İşletme geliri ve destek politikaları arasındaki ilişkiyi inceleyen tek veri tabanı ve tarım politikasının tarıma etkisini analiz eden tek mekanizmadır. Projeye Tokat İli 2014 yılında katılmıştır. Toplam **71 işletmede** çalışmalar yürütülecektir. Türk ÇMVA veri toplama sistemi, 4 unsurdan oluşmaktadır;

- Açılış ve kapanış envanterlerinde; işletmeye ait arazi, çok yıllık bitkiler ve hayvan varlığı, makine, bina ve arazi ıslahı sermayesi varlığı, tarımsal borçlar ve alacaklar, tarla demirbaşı ve ambar mevcudu gibi bilgiler toplanmaktadır.
- Çiftçi Kayıt Defterleri ile muhasebe yılı içerisinde işletmenin para karşılığı yapmış olduğu işlemler kayıt edilmektedir.
- Yardımcı tablolar; arazi kullanımı, bitkisel ve hayvansal ürün tüketimi ile işgücü verilerini toplamak için kullanılmaktadır.

TARIM ÜRÜNLERİ FİYAT İZLEME SİSTEMİ (TÜFİS)

Tarım politikalarının hızlı ve doğru bir şekilde uygulanabilmesinin en önemli araçlarından biri olan tarım ürünleri piyasalarının izlenmesi ve değerlendirilmesi çalışmalarının daha etkin yürütülebilmesi amacıyla Bakanlığımız bünyesinde “Tarım Ürünleri Piyasası İzleme ve Değerlendirme Birimi” oluşturulmuştur. Söz konusu çalışmalar Tarım Reformu Genel Müdürlüğü Pazarlama Daire Başkanlığının koordinasyonunda yürütülmektedir.

Sistem piyasa fiyatlarının üreticiden tüketiciye kadar takibinin yapılmasını sağlayacak ve oluşturulacak politikalara destek verecektir. Bu amaçla yapılan çalışmalarda tarımsal ürün fiyatlarının şeffaf, izlenebilir ve istikrar içinde sürdürülebilirliğinin sağlanması, elde edilen verilere göre politikaların oluşturulmasında öncülük ederek tarım ürünlerinde istikrarlı arz ve fiyat oluşumunun desteklenmesi asıl amaçtır.

Bu sistem, dağıtım zincirindeki etmenlerin fiyatlara olan etkilerini izleyerek ve değerlendirerek doğru tarım politikalarının oluşturulmasına katkı sağlamıştır. Gün bazında veri havuzunda toplanan verilerle istenilen istatistiki çalışmalar yapılabilecektir. Elde edilen verilerle ürünün nerede üretilip nerelere satıldığına kadar takibi yapılmaktadır.

Tarım Ürünleri Fiyat İzleme Sisteminde, market, hal, aracı, pazar ve üretici fiyat izleme modülleri bulunmakta olup bu modüllerde toplanan veriler ile istatistiki değerlendirmeler ve raporlamalar yapılabilmektedir.

TÜFİS veri girişleri 28/02/2017 tarihinden itibaren İlimiz ve ilçelerimizde düzenli bir şekilde günlük olarak yapılmaktadır. Haftanın 5 günü 5 marketten (Bim, Şok, A101, Migros, Carrefour); hal, aracı-toptancı, üretici ve Çarşamba günleri pazar yerinden ürünlerin fiyatları alınmaktadır. 5 marketin her birinden 25 ürün, 2 halcinin her birinden 14 ürün, aracı ve toptancının her birinden 29 ürün ve üretim sezonunda 4 üreticinin her birinden ayrı ayrı fiyatlar alınmaktadır.

Mahkeme Yazıları

Mahkemelerce talep edilen maliyet ve fiyat verileri ile ilgili toplam 1360 yazıya cevap hazırlanarak verilmiştir.

Diğer Yazılar

Kamu kuruluşları, sivil toplum kuruluşları, üniversiteler ve özel sektör tarafından talep edilen veriler iletilmektedir.

2018 YILI TOKAT İL TARIM VE ORMAN MÜDÜRLÜĞÜ İSTATİSTİKLERİ

ARAZİ KULLANIM DURUMU

ARAZİ DAĞILIMI	ALAN(ha)	%
Tarımsal Arazi	360.985	35,84
Çayır-Mer'a Arazileri	131.289	13,04
Orman Arazisi	439.700	43,66
Diğer Araziler	75.226	7,47
İLİN YÜZÖLÇÜMÜ	1.007.200	100,00

2018 SULANAN VE KURU TARIM ARAZİLERİ DAĞILIMI (ha)

Sulu-Kuru Tarım Alanı	ALAN(ha)	%
Sulanan Tarım Alanı	127.856,20	35,42
Kuru Tarım Alanı	233.128,80	64,58
Toplam Tarım Alanı	360.985,00	100,00

2018 TARIM ALANLARI

TARIMSAL FAALİYETLER	EKİLİŞ (Ha)	EKİLİŞ %
TARLA	241.171	66,81
NADAS	38.323	10,62
SEBZE	12.409	3,44
MEYVE	8.264	2,29
BAĞ	6.084	1,69
SÜS BİTKİLERİ	43	0,01
ÖRTÜ ALTI ALANLARI	163	0,05
KAVAK VE SÖĞÜTLÜK	4.491	1,24
TAR.ELV. BOŞ ALAN	50.037	13,86
GENEL TOPLAM	360.985	100

2018 YILI BAZI TARLA, SEBZE VE MEYVE ÜRÜNLERİ EKİLİŞ ALANLARI (HA)

TARLA ÜRÜNLERİ ÜRETİM ALANI 2018

ÜRÜN GRUBU	EKİLİŞ (Ha)	EKİLİŞ (%)
TAHILLAR	154.042	63,87
BAKLAGİLLER	23.252	9,64
YEM BİTKİLERİ	27.896	11,57
ENDÜSTRİ BİTKİLERİ	12.400	5,14
YUMRULU BİTKİLER	7.580	3,14
YAĞLI TOHURLAR	15.882	6,59
DİĞER	120	0,05
GENEL TOPLAM	241.171	100,00

ÜRÜN GRUBU	EKİLİŞ (Ha)	EKİLİŞ (%)
BUĞDAY	118.303	49,05
ARPA	27.450	11,38
YONCA(OT)	15.510	6,43
AYÇİÇEĞİ	15.688	6,50
FİĞ(DANE)	12.071	5,00
Ş.PANCARI	10.299	4,27
SOĞAN(KURU)	4.250	1,76
DİĞER	37.601	15,59
GENEL TOPLAM	241.171	100,00

SEBZE ÜRÜNLERİ ÜRETİM ALANI 2018

ÜRÜN GRUBU	EKİLİŞ (Ha)	EKİLİŞ (%)
MEYVESİ YENENLER	9.707	66,34
BAKLAGİLLER	3.149	21,52
YAPRAĞI YENENLER	1.617	11,05
YUMRUSU YENENLER	143	0,98
DİĞER ÜRÜNLER	16	0,11
GENEL TOPLAM	14.631	100,00

II. Ürün Sebze Alanı Dahil Edilmiştir

ÜRÜN ADI	EKİLİŞ (Ha)	EKİLİŞ (%)
DOMATES	5.122	35,01
FASULYE	2.651	18,12
KAVUN-ARPUZ	1.507	10,30
BİBER	1.775	12,13
HIYAR	592	4,05
LAHANA	268	1,83
ISPANAK	208	1,42
DİĞER	2.508	17,14
GENEL TOPLAM	14.631	100,00

II. Ürün Alanlara Dahildir.

MEYVE ÜRÜNLERİ ÜRETİM ALANI 2018

ÜRÜN GRUBU	EKİLİŞ (Ha)	EKİLİŞ (%)
ÜZÜMSÜ MEYVELER	6.129	43
SERT KABUKLULAR	4.788	33
TAŞ ÇEKİRDEKLİLER	2.107	15
YUMUŞAK ÇEKİRDEKLİLER	1.323	9
GENEL TOPLAM	14.348	100

ÜRÜN ADI	EKİLİŞ (Ha)	EKİLİŞ (%)
BAĞ	6.084	42
FINDIK	2.822	20
CEVİZ	1.949	14
ELMA	1.015	7
ŞEFTALİ	910	6
KİRAZ	566	4
VİŞNE	522	4
ARMUT	290	2
DİĞER	189	1
GENEL TOPLAM	14.348	100

TARIM ALANLARININ DAĞILIMI(HA) 2018

	TOKAT Ekiliş (Ha)	TÜRKİYE Ekiliş (Ha)	TÜRKİYE&TOKAT %
Tarımsal Faaliyetler			
Tarla	241.171	15.436.000	1,56
Nadas	38.323	3.513.000	1,09
Sebze	12.409	784.000	1,58
Meyve	8.264	3.462.000	0,24
Çayır ve Mera	131.289	14.617.000	0,90

2018 YILI TOKAT İLİ HAYVAN VARLIĞI (BAŞ)

CİNSİ	SAYISI	%
SIĞIR	299.626	42
KOYUN	312.162	44
KEÇİ	78.028	11
MANDA	10.805	2
AT	768	0
DİĞER	4.476	1
GENEL TOPLAM	705.865	100

2018 YILI TOKAT İLİ HAYVAN VARLIĞI I (BAŞ)

HAYVAN GRUBU		ADET	%	
BÜYÜKBAŞ	SIĞIR	KÜLTÜR	96.916	32
		K.MELEZ	160.727	54
		YERLİ	41.983	14
	SIĞIR TOPLAMI		299.626	100
MANDA		10.805	4	
BÜYÜKBAŞ TOPLAMI		310.431	100	
KÜÇÜKBAŞ	KOYUN	312.162	80	
	KIL KEÇİSİ	78.028	20	
KÜÇÜKBAŞ TOPLAMI		390.190	100	
TEK TIRNAKLI	AT	768	15	
	EŞEK	4.337	83	
	KATIR	139	3	
TEK TIRNAKLI TOPLAMI		5.244	100	
KÜÇÜK EVCİL	TAVUK	184.514	92	
	HİNDİ	4.368	2	
	ÖRDEK	3.500	2	
	KAZ	8.258	4	
KÜÇÜK EVCİL TOPLAMI		200.640	100	
ARICILIK	ARI KOVANI	44.369	100	

2018 HAYVANSAL ÜRETİM MİKTARLARI

ÜRÜN ADI	ÜRETİM
Süt	324.421 Ton
Bal	421 Ton
Balmumu	27,13 Ton
Yumurta	41.814.320 Adet

1994-2018 YILI TOKAT İLİ IRKLARA GÖRE BÜYÜKBAŞ HAYVAN VARLIĞI

Yıllar	Yerli	%	Melez	%	Kültür	%	Toplam	Manda	%	B.B.Toplamı
1999	193.792	63	80.056	26	31.393	10	305.241	19.205	6	324.446
2000	194.732	64	80.937	27	27.590	9,1	303.259	15.773	5	319.032
2001	163.701	58	90.124	32	26.546	9,5	280.371	14.660	5	295.031
2002	137.699	56	85.505	35	23.118	9,4	246.322	10.880	4	257.202
2003	123.690	55	79.963	35	22.084	9,8	225.737	9.197	4	234.934
2004	120.652	53	81.010	36	24.217	11	225.879	9.454	4	235.333
2005	121.194	53	84.984	37	22.702	9,9	228.880	8.176	3	237.056
2006	119.378	52	84.372	37	26.250	11	230.000	7.997	3	237.997
2007	112.926	49	87.833	38	28.706	13	229.465	6.994	3	236.459
2008	106.973	46	93.862	40	33.436	14	234.271	7.044	3	241.315
2009	77.063	36	92.120	43	46.083	21	215.266	6.488	3	221.754
2010	69.629	31	99.548	44	54.648	24	223.825	6731	3	230.556
2011	66.102	29	107.600	47	57.439	25	231.141	6.628	3	237.769
2012	67.026	28	114.008	47	60.456	25	241.490	7.809	3	249.299
2013	71.307	27	124.286	46	65.921	24	261.514	8.125	3	269.639
2014	67.488	26	119.749	46	70.339	27	257.576	8.473	3	266.049
2015	55.103	23	113.543	48	68.232	29	236.878	8.839	3	245.717
2016	54.741	21	122.495	48	78.469	31	255.705	9.094	3	264.799
2017	40.897	15	139.977	52	88.618	33	269.492	9.160	3	278.652
2018	41.983	14	160.727	54	96.916	32	299.626	10.805	4	310.431

1999-2018 YILLARI ARASI KOYUN MEVCUTLARI (BAŞ)

Yıllar	Koyun Baş	Keçi Baş
2006	203.120	18.243
2007	202.665	17.204
2008	198.204	15.931
2009	158.652	22.153
2011	199.646	36.253
2012	222.649	36.295
2013	245.477	54.500
2014	254.404	63.126
2015	251.224	58.147
2016	276.043	62.132
2017	283.091	69.097
2018	312.162	78.028

TOKAT İLİ 2018 YILI TARIMSAL VE TARIM DIŐI ARAZİ VARLIĐI(DA)

ÜRETİM UNSURLARI VE ALANLARI	TARLA	SEBZE	MEYVE			KAVAK SÖĐÜT ALANI	NADAS	ÖRTÜ ALTI ALANI	SÜS BİTKİLERİ ALANI	İŐLENEN TOPLAM TARIM ALANI	TARIMA ELVERİŐLİ BOŐ ALAN	TOPLAM TARIM ALANI	ORMAN ALANI	ÇAYIR MER'A ALANI	TARIM DIŐI ALAN	
			MEYVELİK	BAĐ	TOPLAM											
KURU ALANDA ÜRETİM(DA)	1485305	222	39549	45503	85052	5000	383226	0	0	1958805	372483	2331288	4396997	1214684	644022	
SULU ALANDA ÜRETİM(DA)	926407	123872	43094	15333	58427	39910	0	1634	426	1150676	127886	1278562	0	98210	245511	
TOPLAM (DA)	2411712	124094	82643	60836	143479	44910	383226	1634	426	3109481	500369	3609850	4E+06	1312894	889533	
II.ÜRÜN ALANI	23912	24019														
TÜM ÜRÜNLER TOPLAM ALANI	2435624	148113														
ALMUS	KURU ALAN	73649	0	318	0	318	0	6725	0	0	80692	16591	97283	713553	71244	39100
	SULU ALAN	18330	2829	1385	26	1411	2250	0	0	0	24820	0	24820	0	0	0
	TOPLAM	91979	2829	1703	26	1729	2250	6725	0	0	105512	16591	122103	713553	71244	39100
ARTOVA	KURU ALAN	52792	0	160	52	212	0	10065	0	0	63069	12100	75169	145200	71000	13525
	SULU ALAN	46617	11	344	0	344	550	0	0	0	47522	2000	49522	0	0	1584
	TOPLAM	99409	11	504	52	556	550	10065	0	0	110591	14100	124691	145200	71000	15109
BAŐIŐTLİK	KURU ALAN	24779	157	150	0	150	40	1261	0	0	26387	14730	41117	52590	131940	2075
	SULU ALAN	2950	15	24	0	24	0	0	0	0	2989	0	2989	0	0	289
	TOPLAM	27729	172	174	0	174	40	1261	0	0	29376	14730	44106	52590	131940	2364
ERBAA	KURU ALAN	171999	0	29250	12585	41835	0	11496	0	0	225330	23620	248950	655030	33920	25280
	SULU ALAN	87751	27505	2110	5647	7757	1100	0	315	160	124588	5000	129588	0	0	86232
	TOPLAM	259750	27505	31360	18232	49592	1100	11496	315	160	349918	28620	378538	655030	33920	111512
MERKEZ	KURU ALAN	137751	0	4525	22561	27086	0	114185	0	0	279022	42000	321022	940330	197920	117472
	SULU ALAN	206001	21532	23950	0	23950	5900	0	1139	121	258643	3309	261952	0	0	84304
	TOPLAM	343752	21532	28475	22561	51036	5900	114185	1139	121	537665	45309	582974	940330	197920	201776
NİKSAR	KURU ALAN	180617	65	20	4847	4867	1500	12354	0	0	199403	35000	234403	450390	69000	20509
	SULU ALAN	82326	9945	7039	2007	9046	25000	0	80	0	126397	5188	131585	0	0	12113
	TOPLAM	262943	10010	7059	6854	13913	26500	12354	80	0	325800	40188	365988	450390	69000	32622
PAZAR	KURU ALAN	3188	0	50	3311	3361	0	0	0	0	6549	5015	11564	55820	34871	5965
	SULU ALAN	66546	24859	2006	0	2006	2150	0	35	145	95741	4561	100302	0	0	6478
	TOPLAM	69734	24859	2056	3600	5367	2150	0	35	145	102290	9576	111866	55820	34871	12443
REŐADİYE	KURU ALAN	115254	0	4561	7	4568	1760	113172	0	0	234754	118418	353172	471290	253350	76035
	SULU ALAN	240	1718	0	0	0	0	0	2	0	1960	78943	80903	0	0	11250
	TOPLAM	115494	1718	4561	7	4568	1760	113172	2	0	236714	197361	434075	471290	253350	87285
SULUSARAY	KURU ALAN	61699	0	0	0	0	0	15000	0	0	76699	5000	81699	93500	35000	43343
	SULU ALAN	22180	21	257	0	257	1000	0	0	0	23458	0	23458	0	0	0
	TOPLAM	83879	21	257	0	257	1000	15000	0	0	100157	5000	105157	93500	35000	43343
TURHAL	KURU ALAN	197234	0	515	2140	2655	0	15886	0	0	215775	41000	256775	423320	0	43000
	SULU ALAN	139618	31926	3595	1321	4916	1000	0	51	0	177511	9668	187179	0	98210	12516
	TOPLAM	336852	31926	4110	3461	7571	1000	15886	51	0	393286	50668	443954	423320	98210	55516
YEŐİLYURT	KURU ALAN	56727	0	0	0	0	0	8082	0	0	64809	9395	74204	70980	20290	2035
	SULU ALAN	25719	300	1130	114	1244	960	0	0	0	28223	2698	30921	0	0	570
	TOPLAM	82446	300	1130	114	1244	960	8082	0	0	93032	12093	105125	70980	20290	2605
ZİLE	KURU ALAN	409616	0	0	0	0	1700	75000	0	0	486316	49614	535930	369250	201000	169302
	SULU ALAN	228129	3211	1254	6218	7472	0	0	12	0	238824	16519	255343	0	0	30175
	TOPLAM	637745	3211	1254	6218	7472	1700	75000	12	0	725140	66133	791273	369250	201000	199477
TOPLAM	KURU ALAN	1485305	222	39549	45503	85052	5000	383226	0	0	1958805	372483	2331288	4E+06	1214684	644022
	SULU ALAN	926407	123872	43094	15333	58427	39910	0	1634	426	1150676	127886	1278562	0	98210	245511
	TOPLAM	2411712	124094	82643	60836	143479	44910	383226	1634	426	3109481	500369	3609850	4E+06	1312894	889533

TOKAT İLİ BİTKİSEL ÜRETİMİ
TOKAT İLİ TARLA ÜRÜNLERİ ÜRETİM ALANI VE ÜRETİM MİKTARI (2018)

ÜRÜN GRUBU	ÜRÜN ADI	EKİLEN ALAN (Da)	HASAT EDİLEN ALAN (Da)	ÜRETİM (Ton)	VERİM (Kg/Da)
TAHILLAR	Buğday (Durum/Kuru)	28.606	28.560	5.072	178
	Buğday (Durum/Sulu)	15.895	15.895	5.077	319
	Buğday (Diğer/Kuru)	817.193	816.693	148.186	181
	Buğday (Diğer/Sulu)	321.340	321.303	107.110	333
	Arpa (Biralık/Kuru)	2.700	2.700	459	170
	Arpa (Biralık/Sulu)	10.400	10.400	3.120	300
	Arpa (Diğer/Kuru)	164.970	164.870	36.299	220
	Arpa (Diğer/Sulu)	96.433	96.345	32.464	337
	Çavdar	2.493	2.484	791	318
	Yulaf (Dane/Kuru)	13.574	13.524	2.729	202
	Yulaf (Dane/Sulu)	1.387	1.352	355	263
	Mısır (Dane-1.Ekiliş)	47.923	47.923	48.539	1.013
	Tritikale (Dane/Kuru)	16.273	16.273	6.045	371
	Tritikale (Dane/Sulu)	230	226	83	366
	Çeltik	1.000	1.000	658	658
TOPLAM	1.540.417	1.539.548	396.987		
BAKLAGİLLER	Bakla (Yemeklik)	200	200,00	28	140
	Nohut (Kuru)	59.501	59.501,00	9.294	156
	Nohut (Sulu)	2.601	2.591,00	511	197
	Fasulye (Kuru/Kuru)	6.116	6.106,00	785	129
	Fasulye (Kuru/Sulu)	4.470	4.465,00	709	159
	Mercimek (Yeşil/Kuru)	2.519	2.509,00	344	137
	Mercimek (Yeşil/Sulu)	120	110,00	16	149
	Fig (Adi) (Dane)	120.705	120.655,00	13.954	116
	Fig (Macar) (Dane)	36.205	36.195	4.634	128
	Burçak (Dane)	-	-	-	-
	Buy (Çemen)	86	80,00	7	87
TOPLAM	232.523	232.412,00	30.283		
ENDÜSTRİ BİTKİLERİ	Tütün	21.011	21.011	2.955	141
	Şekerpancarı	102.987	102.783	582.647	5.669
	Haşhaş (Kapsül)	1.683	1.683	65	39
	TOPLAM	125.681	125.477	585.668	
YAĞLI TOHUMLULAR	Ayçiçeği (Yağlık/Kuru)	69.288	69.288	16.717	241
	Ayçiçeği (Yağlık/Sulu)	87.587	87.587	32.145	367
	Kolza (Kanola)	-	-	-	-
	Haşhaş (Tohum)	1.683	1.683	65	39
	Aspir	257	257	31	121
TOPLAM	158.815	158.815	48.958		
YUMRULU BİTKİLER	Soğan (Kuru)	42.500	42.500	112.232	2.641
	Sarımsak (Kuru)	8.215	8.215	7.477	910
	Patates (Diğer)	24.291	24.241	61.388	2.532
	Hayvan Pancarı	798	798	3.990	5.000
	TOPLAM	75.804	75.754	185.087	
YEM BİTKİLERİ	Fiğ (Adi) (Yeşil Ot)	38.340	38.330	18.515	483
	Fiğ (Macar) (Yeşil Ot)	11.150	11.100	6.740	607
	Korunga (Yeşil Ot)	19.075	18.985	13.046	687
	Mısır (Silajlık) 1.Ekiliş	30.235	30.225	166.731	5.516
	Mısır (Silajlık) 2.Ekiliş	23.760	23.760	106.574	4.485
	Tritikale (Yeşil Ot)	1.200	1.200	720	600
	Sorgum (Yeşil Ot)	10	10	70	7.000
	Yem Bezelyesi (Yeşil Ot)	950	950	475	
	Yem Şalgamı	152	152	864	5.684
	Yonca (Yeşil Ot)	155.095	154.945	402.604	2.598
	Yulaf (Yeşil Ot)	22.900	22.600	13.587	601
TOPLAM	302.867	302.257	729.926		
DİĞER ÜRÜNLER	Süpürge Otu	1.200	1.200	240	200
	TOPLAM	1.200	1.200	240	
GENEL TOPLAM		2.411.712		1.977.149	

TOKAT İLİ SEBZE ÜRÜNLERİ ÜRETİM ALANI VE ÜRETİM MİKTARI (2018)

ÜRÜN GRUBU	ÜRÜN ADI	EKİLEN ALAN (Dekar)	VERİM (Kg/Da)	ÜRETİM (Ton)
YAPRAĞI YENENLER	Lahana (Beyaz)	2.025,00	3.956	8.010,00
	Lahana (Kırmızı)	115,00	3.217	370,00
	Lahana (Karayaprak)	535,00	871	466,00
	Marul (Göbekli)	1.117,00	4.259	4.757,00
	Marul (Kıvrıkcık)	4.421,00	4.780	21.134,00
	Marul (Aysberg)	25,00	4.000	100,00
	Ispanak	5.006,00	1.766	8.839,00
	Pırasa	2.080,00	3.510	7.301,00
	Semizotu	3,00	2.000	6,00
	Tere	78,00	1.974	154,00
	Dereotu	105,00	1.800	189,00
	Nane	120,00	1.542	185,00
	Maydonoz	447,00	2.933	1.311,00
	Roka	95,00	2.084	198,00
	Madımak	25,00	2.500	62,50
TOPLAM	16.172,00		53.020,00	
BAKLAGİLLER	Fasulya (Taze)	26.513,00	1.620	42.962,00
	Bakla (Taze)	442,00	1.477	653,00
	Barbunya Fasulye	4.530,00	1.036	4.695,00
	TOPLAM	31.485,00		48.310,00
MEYVESİ YENENLER	Bamya	907,00	407	369,00
	Balkabağı	375,00	3.128	1.173,00
	Kavun	3.790,00	4.082	15.470,00
	Karpuz	11.280,00	4.613	52.035,00
	Kabak (Sakız)	1.865,00	3.517	6.559,00
	Hıyar (Sofralık)	5.411,00	5.000	27.055,00
	Hıyar (Turşuluk)	510,00	2.235	1.140,00
	Patlıcan	3.957,00	3.383	13.388,00
	Domates (Sofralık)	46.720,00	7.481	349.495,00
	Domates (Salçalık)	4.500,00	5.573	25.078,00
	Biber (Dolmalık)	9.090,00	4.112	37.380,00
	Biber (Sivri)	7.356,00	4.492	33.040,00
	Biber (Salçalık)	1.308,00	2.888	3.778,00
	TOPLAM	97.069,00		565.960,00
YUMRUSU YENENLER	Sarımsak (Taze)	10,00	800	8,00
	Soğan (Taze)	1.097,00	3.043	3.338,00
	Havuç	25,00	1.280	32,00
	Turp (Bayır)	120,00	3.083	370,00
	Turp (Kırmızı)	170,00	3.253	553,00
	Kırmızı Pancar	5,00	2.000	10,00
	TOPLAM	1.427,00		4.311,00
DİĞER	Karnıbahar	80,00	3.000	240,00
	Brokoli	80,00	2.000	160,00
	TOPLAM	160,00		400,00
GENEL TOPLAM	146.313,00		672.001,00	

TOKAT İLİ MEYVE ÜRÜNLERİ ÜRETİM ALANI VE ÜRETİM MİKTARI (2018)

ÜRÜN GRUBU	ÜRÜN ADI	TOPLU MEYVELİKLER - KAPLADIĞI ALAN (Dekar)	VERİM (KG/DA)	ÜRETİM (Ton)
YUMUŞAK ÇEKİRDEKLİLER	Armut	2.904	39	5.854,00
	Ayva	179	35	408,00
	Elma (Golden)	2.217	46	2.925,00
	Elma (Starking)	2.193	45	2.756,00
	Elma (Amasya)	573	46	1.675,00
	Elma (Grannysmith)	1.892	55	1.851,00
	Elma (Diğer)	3.273	47	4.120,00
	Muşmula	-	20	73,00
	TOPLAM	13.231		19.662,00
TAŞ ÇEKİRDEKLİLER	Erik	1.040	30	2.187,00
	Kayısı	50	18	167,00
	Zerdali	-	24	14,00
	Kiraz	5.662	42	9.029,00
	Kızılcık	-	18	510,00
	Şeftali (Nektarin)	-	40	87,00
	Şeftali (Diğer)	9.103	38	11.872,00
	Vişne	5.219	27	5.922,00
	TOPLAM	21.074		29.788,00
SERT KABUKLULAR	Ceviz	19.494	21	4.850,00
	Badem	170	19	401,00
	Fındık	28.220	2	2.342,00
	Kestane	-	11	2,00
		TOPLAM	47.884	
ÜZÜMSÜ MEYVELER	Çilek (örtüaltı dahil)	424	1.410	598,00
	Dut	-	40	1.499,00
	İncir	-	28	117,00
	Nar	30	18	104,00
	Tarbzon Hurması	-	66	41,00
	Üzüm (Şaraplık)	47.351	983	46.540,00
	Üzüm (Sofralık Çekirdekli)	13.485	719	9.702,00
		TOPLAM	61.290	
ZEYTİNCİLİK	Zeytin	-	4	5,00
	TOPLAM	-	4	5,00
GENEL TOPLAM		143.479		115.651,00

BAKANLIK DESTEKLEMELERİ

İl Müdürlüğümüzce çiftçilerimize verilen tarımsal desteklemeler icmal edilerek, her ay güncellenmiştir.

BAKANLIK DESTEKLEMELERİ	2017(TL)
Mazot Desteği	16.266.277,43
Kimyevi Gübre Desteği	4.993.524,71
Sertifikalı Fide, Fidan Kullanım Desteği	102.236,08
Sertifikalı Tohum Üretim Desteği	187.800,00
Sertifikalı Tohum Kullanım Desteği	609.653,55
Fark Ödemesi (Yağlık Tohumlu Bitkiler)	13.980.640,17
Fark Ödemesi (Dane Mısır)	732.437,53
Fark Ödemesi (Hububat ve Baklagil)	6.561.357,93
Organik Tarım	412.612,15
İyi tarım Uygulamaları	15.378,35
ÇATAK(Çevre Amaçlı Tarım Arazilerini Koruma Prj)	1.232.652,48
Çiftlik Muhasebe Veri Ağı Katılım Desteği(CMVA)	40.500,00
Bitkisel Üretim Yapan Küçük Aile İşletmelerinin Desteklenmesi	
Fındık Alan Bazlı Gelir Desteği (Özel Ürün)	2.506.112,29
TOPLAM BİTKİSEL ÜRETİM DESTEKLEMERİ	47.641.182,67
Yem Bitkisi Desteklemeleri	3.774.233,50
Buzağı Desteklemesi	46.133.500,00
Küçükbaş Hayvancılık Desteklemesi	5.172.375,00
Süt Teşvik Primi (Çiğ Süt Desteklemeleri)	1.196.177,34
Anaç Manda Desteği	480.900,00
Halk Elinde Ülkesel Manda Islah Projesi	1.714.600,00
Arıcılık Destl.i(Ana arı +Aktif Koloni Destekl.)	290.520,00
Su Ürünleri Desteklemeleri	3.158.202,13
Halk Elinde Ülkesel Küçükbaş Hayv. Islahı Proj. (Karayaka-Akkaraman Irkı)	1.134.910,00
Hayvan Gen Kaynak. Kor. Proj. (Karagül Koyunu Proj.)	31.200,00
Kıl Keçisi Irkı Islahı projesi	389.100,00
Sürü Yöneticisi İstihdamı Desteklemeleri	275.000,00
Malak Desteklemesi	755.100,00
Hayvan Hastalıkları Tazminat Desteklemesi	1.903.827,00
TOPLAM HAYVANCILIK DESTEKLEMELERİ	66.409.644,97
BİTKİSEL VE HAYVANSAL DESTEKL. TOPLAMI	114.050.827,64

BAKANLIK DESTEKLEMELERİ İCMAL	2017(TL)
Toplam Bitkisel Üretim Desteklemeleri	47.641.182,67
Toplam Hayvancılık Desteklemeleri	66.409.644,97
KKYD Ekonomik Yatırımlar Verilen Hibe	6.932.925,00
KKYDP Bireysel Basınçlı Sulama yatırımları Verilen Hibe	18.533,00
DOKAP(Hayvancılık Yatırımları) KKÖŞM	2.970.000,00
DOKAP (Bağcılık) BÜBSAŞM	1.539.060,91
İl Özel İdaresi Kaynaklı Projeler	809.678,12
Genel Bütçe Kaynaklı Projeler	3.811.966,09
Tarımsal Yayım ve Danışm. Hizm.Destekl.	315.000,00
Genç Çiftçi destekleme Projesi	7.560.000,00
Küçük Aile İşletmesi Desteği (KAİD)	30.969,30
TOPLAM	138.038.960,06

PLAN-BÜTÇE

İlçeler ve İl Merkezimizin yatırım, proje, harcama ve izleme ile ilgili raporları 3'er aylık dilimlerle takip edildi. Yıl içerisinde düzenlenen raporlar Bakanlığımızın ilgili Genel Müdürlüklerine ve Valiliğimiz İl Planlama ve Koordinasyon Müdürlüğüne gönderildi.

İl özel idaresi 2018 yılı harcamaları takip edilerek netleştirildi. Bütçe ile alakalı 3 ayda bir yapılan il koordinasyon kurul toplantılarına raporlar tanzim edilerek toplantı öncesi sunuldu.

İl Planlama ve Koordinasyon Müdürlüğü'ne yönetim anlayışı adlı formatla "aylık faaliyet raporları" gönderildi.

Sayın Valimizin talimatlarıyla, İl Müdürlüğümüz, GOP Üniversitesi Ziraat Fakültesi, Orta Karadeniz Geçit Kuşağı Tarımsal Araştırma Enstitüsü Müdürlüğü, Kırsal Kalkınma Koordinatörlüğü öncülüğünde hazırlanan "İlimiz Tarımına Yön Verecek Projeler" hazırlanarak baskı aşamasına getirilmiştir.

İl müdürlüğümüzce çiftçilerimize yapılan destekleme icmalleri güncellendi. Tarımsal Yeniliklerin Yaygınlaştırılması faaliyetleri kapsamında Karadeniz Tarımsal Araştırma Enstitüsü, Erzurum Veteriner Kontrol Enstitüsü ve Bakanlığımız Eğitim Yayın Ve Yayınlar Dairesi Başkanlığı ile yazışmalara devam edildi.

Yine orman ve su işleri 2018-2021 eylem planı çerçevesinde; 2 toplantıya fiilen katılım sağlandı. 1 adet sektörel konu başlığı(su kaynaklarının planlı bir şekilde geliştirilmesi, dağıtılması ve kullanılması) belirlenmiştir.

İl Tarım Ve Orman Müdürlüğü, brifingi güncellenerek il planlama ve koordinasyon müdürlüğü'ne gönderildi. İlgili kurum ve kişilere brifing bilgileri güncelleştirilerek gönderildi.

" Tokat Tarımının Sorunları ve Çözüm Önerileri" başlıklı çalışmamız güncellenerek 2018 formatı oluşturulmuştur.

" İl Müdürlüğümüz Stratejik Eylem Planı 2019-2023" güncellenerek 2018 formatı oluşturulmuştur.

GENEL BÜTÇE GERÇEKLEŞME MİKTARLARI

YILLAR	PROJE VE ALT PROJE SAYISI	PROGRAM ÖDENEĞİ	GERÇEKLEŞEN (TL)	NAKDİ GERÇ. %
2013	15 Proje	605.251,00	914.539,17	151
2014	15 Proje	539.050,00	838.171,32	155
2015	16 Proje	541.420,00	1.034.406,69	191
2016	18 Proje	535.320,00	1.590.221,89	297
2017	25 Proje	642.300,00	3.811.966,09	593
2018	19 Proje	652.000,00	2.138.988,20	328

İL ÖZEL İDARESİ BÜTÇE TEKLİFLERİ VE GERÇEKLEŞME MİKTARLARI

YILLAR	İL ÖZEL İDARESİNCE MÜDÜRLÜĞÜMÜZE AKTARILAN MİKTAR (TL)	MÜDÜRLÜĞÜMÜZÜN İL ÖZEL İDARE KAYNAKLI HARCAMALARI (TL)
2013	1.050.000,00	768.489,58
2014	3.120.000,00	3.506.491,24
2015	1.195.001,00	1.241.524,49
2016	4.015.001,00	5.881.183,53
2017	810.001,00	809.678,12
2018	1.500.001,00	1.319.857,45

2018 YILINDA İLİMİZDEN YAPILAN İHRACATLAR

2018 yılı il ihracat raporları dört dönem halinde tanzim edilerek, İl Planlama Ve Koordinasyon Müdürlüğüne gönderildi.

2018 Yılında İlimizden Yapılan İhracatların Ürün Ve Firma Bazında Dağılımı;

SIRA NO	ÜRÜN ADI	ÜRÜN MİKTARI	İHRACAT YAPILAN ÜLKE
1	Topçam Gıda Üretim Paz. Ltd. Şti. (Sargılı Küp Şeker)	23,50 ton	KKTC
2	Alke Sağlık Ürünleri San.ve Tic.A.Ş.(Premix)	7,20 ton	Sudi Arabistan
3	Karmen Şarapçılık(Şarap)	31,24 Ton	Almanya, İngiltere
4	SNS Gıda Kozmetik Tic. Ve San. Ltd. Şti. (Pekmez)	8,35 Ton	Irak, Azerbaycan
5	Yakamoz Yaprak (Salamura Asma Yaprağı)	1,12 Ton	Avusturya

* 2018 Yılı Net

ORTA KARADENİZ KALKINMA AJANSI GENEL SEKRETERLİĞİ VE İL KOORDİNATÖRLÜĞÜ İLE ÇALIŞMALAR

Orta Karadeniz Kalkınma Ajansı (OKA) Genel Sekreterliği, Orta Karadeniz Kalkınma Ajansı (OKA) İl Koordinatörlüğü ve diğer paydaşlarla yapılan, toplantı ve çalışmalarının tamamına katılım sağlayarak “2018-2023 Tokat İli Tarım ve Kırsal Kalkınma Eylem Planı” hazırlanmasında büyük katkı sağlanmıştır.

Orta Karadeniz Kalkınma Ajansı Genel Sekreterliği ve İl Koordinatörlüğü ile bilgi paylaşımına devam edildi. Rutin Toplantılarına katılım sağlandı.

TARLA BİRİM ÇALIŞMALARI (Anıza Doğrudan Ekim Demonstrasyon Çalışmaları)

Tarımsal Araştırmalar ve Politikalar Genel Müdürlüğü (TAGEM), Bahri Dağdaş Uluslararası Tarımsal Araştırma Enstitüsü Müdürlüğü, Tarım Reformu Genel Müdürlüğü ve Birleşmiş Milletler Gıda ve Tarım Örgütü (FAO) işbirliği ile gerçekleştirilen, "Anıza Doğrudan Ekim Demonstrasyon Çalışmaları" kapsamında, İlimiz Ormanbeyli ve Yatmış köylerinde toplam 2 adet demonstrasyon kurulmuş, bu demonstrasyonlarla anıza doğrudan, buğday, macar fiği + tritiale ekilişleri gerçekleştirilmiştir.

Konu ile ilgili; 03.10.2018 tarihinde, İl Müdürlüğümüz toplantı salonunda, Toprak Reformu Genel Müdürlüğünden Ziraat Yüksek Mühendisi Cem ALTUZ ve Bahri Dağdaş Uluslararası Tarımsal Araştırma Enstitüsü Müdürlüğünden Ziraat Mühendisi İrfan GÜLTEKİN tarafından, "Doğrudan Ekim Sistemi" konusunda, Teknik elemanlara ve bölge çiftçilerine sunum yapıldı.

TABIİ AFET ÇALIŞMALARI

Sigortaları 2019 yılı uygulamalarının yer aldığı, Tarım Sigortaları havuzu tarafından 2019 yılında kapsama alınacak riskler, ürünler ve bölgeler ile prim desteği oranlarına ilişkin 26/11/2018 tarih ve 380 sayılı Cumhurbaşkanlığı Kararı, 27/11/2018 tarih ve 30608 sayılı Resmi Gazete’de yayımlanarak yürürlüğe girmiştir.

İlimizde, 2018 yılı içerisinde yaşanan sel, don, dolu, kırağı, aşırı soğuk ve sıcak zararı afetlerinden şeker pancarı dahil ürünlerde % 30 ve üzeri zarar gören çiftçilerimizin belirlenen süre içerisinde, Tarım ve Orman Müdürlüğüne dilekçe ve ÇKS Belgesi ile müracaat ederek, şartlara uygun olanların sisteme girilip icmalleri yapılmıştır. Borçların ertelenmesi için İl Komisyon Kararı ile listeler T.C. Ziraat Bankası A.Ş. ve Tarım Kredi Kooperatiflerine gönderilmiştir.

2018 YILI DOĞAL AFET(DOLU, DON VE AŞIRI SICAK) BORÇ ERTELEMEDEN YARARLANAN İLÇE, KÖY VE ÇİFTÇİ SAYILARI (11.01.2019 TARİHLİ İL İCMALİ)

İlçe Adı	Köy/Belde Sayısı	Çiftçi Sayısı	Zarar %
Merkez	80	308	30
Almus	0	0	30
Artova	22	155	30
Başçiftlik	7	25	30
Erbaa	21	67	30
Niksar	15	50	40
Pazar	16	416	30
Reşadiye	12	27	30
Sulusaray	2	5	30
Turhal	54	785	30
Yeşilyurt	13	107	30
Zile	82	559	30
TOPLAM	324	2502	30

KÜRESEL ISINMA VE İKLİM DEĞİŞİKLİĞİ TARIMSAL KURAKLIK YÖNETİMİ

İlimiz İl Kuraklık Kriz Merkezi 26.09.2007 tarih ve 1234 sayılı Valilik Oluru ile oluşturulmuştur. 06.12.2012 tarih ve 2687 sayılı Valilik Oluru ile yenilenmiştir. İlimizde 1975-2016 yılları arasında yağış durumu incelendiğinde, uzun yıllar yağış toplamı ortalaması 450,1 mm dir.

İl Özel İdaresi Genel Sekreterliği, G.O.Ü Üniversitesi, Orta Karadeniz Geçit Kuşağı tarımsal Araştırma Enstitüsü Müdürlüğü, D.S.İ 72. Şube Müdürlüğü, Meteoroloji İl Müdürlüğü, İl Tarım ve Orman Müdürlüğü, Ziraat Odası Başkanlığı konu çerçevesinde müşterek görevleri olan kurum ve kuruluşlardır.

Fenolojik Gözlemler, su rezervi takipleri, iklimsel veriler, üretim bilgileri derlenerek kurumlar arası koordinasyonla yürütülmektedir. Bu bağlamda kurumlar gerekli bilgi alışverişini gerçekleştirmektedirler.

YAYIM ÇALIŞMALARI

Bakanlığımız Eğitim, Yayım ve Yayınlar Dairesi Başkanlığı ile Denizbank işbirliğinde bu yıl 8.si düzenlenen «Tarım ve İnsan» Konulu Fotoğraf Yarışması'nda dereceye giren eserlerin sergilenmesi amacıyla; 19–23 Haziran 2017 tarihleri arasında NOVADA AVM'de fotoğraf sergisi açılmıştır. Sergiyi 3000 kişi ziyaret etmiştir.

Araştırma-Yayım-Çiftçi bağının güçlendirilmesi kapsamında; Araştırma Enstitüleri, İl Müdürlükleri, Üretici Örgütleri, Birlikler ve Odaların katılımıyla yılda iki kez düzenlenen “Bölge Grup Toplantısı”nın 1.'si Samsun İli'nde 24 Mayıs 2017 tarihinde, 2.'si 20-21 Aralık 2017 tarihlerinde Sinop İli'nde düzenlenmiştir.

Toplantıda, Bitkisel ve Hayvansal Üretimle ilgili bölgemizde yaşanan sorunlar, yeni çalışmalar, gerçekleşen projeler, yeni kurulan deneme ve demonstrasyon konuları görüşülmüş, karşılıklı bilgi alışverişinde bulunulmuştur.

İlimizde 09-12 Kasım 2017 tarihleri arasında Sena Teks Fuar alanında tarım ve hayvancılık fuarı düzenlenmiştir. Fuarı yaklaşık 5000 kişi ziyaret etmiştir.

2018 EĞİTİM VE YAYIM FAALİYETLERİ

Yayım Çalışmaları	Programlanan	Gerçekleşen	Çiftçi sayısı
Demonstrasyon	147	115	551
Çiftçi Toplantısı	638	616	11482
Tarla Günü	26	5	129
Kurslar	29	20	358
İnceleme Gezisi	5	4	116
Sergi	-	-	-
Teşvik Müsabakası	-	1	170
Konferans	-	-	-
Panel	-	-	-
Diğer Faaliyetler	12	22	1927
Sirküler mektup	16195	8385	
Broşür	3065	4050	
Liflet	7000	5310	
Afiş	435	100	

ÖĞRENCİ STAJLARI

2017 yılı itibarıyla; 26 üniversite öğrencisi kurumumuzda staj yapmış olup; Bunlardan sekiz öğrenci ise, ilçelerimizde ikamet ettikleri için ilçe müdürlüklerimizde staj yapmak istemiş ve yapmışlardır. Fakülte'deki öğrenciler genelde 45 işgünü, meslek yüksekokulu öğrencileri ise genel olarak 30 işgünü staj yapmaktadır. Bazen iki yılda 15 işgünü staj yapan öğrenciler de olmaktadır.

2017 yılında Zübeyde Hanım Kız Meslek Lisesi -Gıda Bölümü öğrencisi üç kız öğrenci de kurumumuzda Haziran döneminde stajlarını tamamlamıştır. Yine 2017-2018 döneminde de okullarınca kurumumuza yönlendirilmiş Gıda Bölümü öğrencisi, 5 kız öğrenci de halen kurumumuzda stajlarını yapmaktadırlar. Kurum olarak Bakanlığımızca belirlenen esaslara göre yalnızca; Gıda, tarım ve hayvancılık branşlarında öğrenci kabul edebilmekteyiz.2017 yılında staj yapan öğrencilere ait istenen bilgiler, ödenen ücretler Bakanlığımıza sunulmuştur.

2018 yılında ise staj başvuruları Bakanlığımızın talimatına göre; 2 Ocak 2018 tarihi itibarıyla başlamış olup, 30.04.2018'e kadar başvurular alınacak ve değerlendirilecektir.

TARIMSAL YAYIM VE DANIŞMANLIK HİZMETLERİ

24 Ekim 2017 tarih ve 30220 Sayılı Resmi Gazetede yayınlanarak yürürlüğe giren “*Tarımsal Yayım ve Danışmanlık Hizmetlerine Destekleme Ödemesi Yapılması Hakkında Tebliğ (Tebliğ No:2017/34)* kapsamında, İl Müdürlüğümüze tarımsal danışmanlık hizmeti veren Tokat Ziraat Odası Başkanlığı, Tokat Damızlık Koyun Keçi Yetiştiricileri Birliği ve Tokat Arı Yetiştiricileri Birliği Tokat Damızlık Manda Yetiştiricileri Birliğiolmak üzere 4 kuruluş müracaat etmiştir. 2018 yılı boyunca, destekleme kapsamında bulunan birlik /odalar denetlenmiş, hizmet verdikleri 610 çiftçinin en az %25’i Şube Müdürlüğümüzde oluşturulan denetleme komisyonu tarafından ziyaret edilerek memnuniyet durumları araştırılmış, yapılan çalışmalar takip edilmiştir. Yarısı yılbaşından sonra, diğer yarısı tebliğin yayımlandığı tarihten itibaren onikinci ayın sonunda (Kasım 2018) olmak üzere, danışman başına yıllık 35 000 TL, toplam 9x35 000=315 000 TL ödenmiştir.

13 Kasım 2018 tarihinde yeni tebliğ (2018/42), 30594 sayılı Resmi Gazetede yayınlanarak yürürlüğe girmiştir. Yeni yayınlanan tebliğ kapsamında; İl Müdürlüğümüze tarımsal danışmanlık hizmeti veren Tokat Ziraat Odası Başkanlığı, Tokat Damızlık Koyun Keçi Yetiştiricileri Birliği, Tokat Arı Yetiştiricileri Birliği ve Tokat Damızlık Manda Yetiştiricileri Birliği ne ilaveten Erbaa Ziraat Başkanlığı ve 4 adet Serbest Tarım Danışmanı olmak üzere 5 kuruluş 4 adet Serbest Tarım Danışmanı (Toplamda 19 Tarım Danışmanı) müracaat etmiştir. Bu ödeme 12 aylık hizmet sunumu zorunluluğu saklı kalmak kaydıyla, 31/12/2018 tarihinden sonra ve bu tebliğin yayımı tarihinden itibaren on ikinci ay sonunda iki dilim halinde danışman başına 19.000 TL olarak Bakanlıkça belirlenen tarihlerde ödenecektir.

2019 YILINDA TARIMSAL DANIŞMANLIK DESTEKLEME ÖDEMESİNDEN YARARLANMAK İÇİN MÜRACAAT EDEN KURUM/KURULUŞ VE İŞLETME SAYILARI

Kurum, Kuruluş	Danışmanlık Hizmeti Alan İşletme Sayısı
Tokat Ziraat Odası Başkanlığı	200
Erbaa Ziraat Odası Başkanlığı	180
Tokat Arı Yetiştiricileri Birliği	150
Tokat Damızlık Koyun ve Keçi Yetiştiricileri Birliği	400
Tokat Damızlık Manda Yetiştiricileri Birliği	50
Serbest Tarım Danışmanı Kevser TÜRKER	60
Serbest Tarım Danışmanı Ahmet Gökhan GÖY	60
Serbest Tarım Danışmanı Emine TEKE ŞENER	60
Serbest Tarım Danışmanı Emel GÖKAY	60
TOPLAM	1220

TARIMSAL YAYIM VE DANIŞMANLIK HİZMETLERİNE DESTEKLEME ÖDEMESİNE MÜRACAAT EDEN KURULUŞLAR (TEBLİĞ NO: 2018/42)

Kurum, Kuruluş	Danışman Sayısı	Destekleme Miktarı
Tokat Ziraat Odası Başkanlığı	3	114.000
Erbaa Ziraat Odası Başkanlığı	3	114.000
Tokat Arı Yetiştiricileri Birliği	3	114.000
Tokat Damızlık Koyun ve Keçi Yetiştiricileri Birliği	5	190.000
Tokat Damızlık Manda Yetiştiricileri Birliği	1	38.000
Serbest Tarım Danışmanı Kevser TÜRKER	1	38.000
Serbest Tarım Danışmanı Ahmet Gökhan GÖY	1	38.000
Serbest Tarım Danışmanı Emine TEKE ŞENER	1	38.000
Serbest Tarım Danışmanı Emel GÖKAY	1	38.000
TOPLAM	19	722.000

YILLARA GÖRE İLİMİZDE TARIMSAL YAYIM VE DANIŞMANLIK HİZMETLERİ DESTEKLEME ÖDEMESİ

Yıl	İşletme Sayısı	İşletme Başına Yapılan Destekleme Tutarı (TL)	Toplam Destek Tutarı (TL)
2009	23	225	5.175,00
2010	98	500	49.000,00
2011	197	500	98.500,00
2012	531	600	316.600,00
2013	1305	600	783.000,00
2014	1241	600	744.600,00
2015	1376	600	825.600,00
2016	760	11 Danışmana	330.000,00
2017	610	9 Danışmana	315.000,00
2018	1220	19 Danışman	722.000
TOPLAM			3.544.475,00

DENETLEME KOMİSYONU ÇALIŞMALARI

24.10.2017 tarih ve 30220 Sayılı Resmi Gazetede yayınlanarak yürürlüğe giren Tarımsal Yayım ve Danışmanlık Hizmetlerine Destekleme Ödemesi Yapılmasına Dair Tebliğ (Tebliği No:2017/34) gereği, Denetleme Komisyonu oluşturulmuştur.

Denetleme Komisyonunun görevi; Tarımsal danışmanlık hizmeti sunan kişi ve kuruluşlar ile bu kuruluşlardan hizmet alan işletmelerin denetlenmesini yapar.

İlde Koordinasyon ve Tarımsal Veriler Şube Müdürü, İlçede İlçe Müdürü başkanlığında üç kişiden oluşturulur. Bu amaçla İl Müdürlüğümüz bünyesinde ve Erbaa İlçe Müdürlüğünde denetleme komisyonları oluşturuldu.

Denetleme Komisyonu tarafından 2018 yılı içerisinde tarımsal danışmanlık hizmeti alan 610 çiftçiden 291'i (%47), denetimi yapılmış ve en az %25 olması gereken denetim oranında %47 civarında gerçekleşmiştir.

HİZMET İÇİ EĞİTİM VE BİLGİ SİSTEMİ

1 Ocak 2018 – 31 Aralık 2018 tarihleri arasında 38 farklı konuda, 58 adet teknik/sağlık/idari personel toplam 64 eğitime gönderilmiştir. 2018 yılı içerisinde göreve başlayan sözleşmeli personelin Hizmet İçi Eğitim ve Bilgi Sistemine kayıtları yapılmıştır.

KURSLAR

Bakanlığımız MEB ve Çalışma ve İş Kurumu Genel Müdürlüğü arasında imzalanan işbirliği protokolü ve İl Müdürlüğümüz, İl Milli Eğitim Müdürlüğü, İl Çalışma ve İş Kurumu Müdürlüklerince imzalanan protokol çerçevesinde Toprak İşleme Tıbbi Aromatik Bitki Yetiştiriciliği Bitki Zararlıları ile Mücadele, Yemelik Dane Baklagil Yetiştiriciliği , Süt Hijyeni, Sürü Yönetimi Elemanı, Arcılık gibi farklı konularda 15 adet çiftçi kursu düzenlenmiş sektörün nitelikli iş gücü temini için alt yapı oluşturulmuştur Sürü Yönetimi Kurslarında Küçükbaş hayvanlarda bakım, besleme, ıslah, hastalıklar, ağiller ve yetiştiricilik hususunda bilgiler verilmiştir. Bu bağlamda

modern ve tekniğine uygun işletmeler ve buralarda görev alacak sürü yönetimi elemanının önemi ortaya konulmuştur.

Açılan Kurs Konusu	Adedi	Katılan Çiftçi Sayısı
Sürü Yönetimi Elemanı	4	64
Süt Hijyeni	4	71
Tıbbi Aromatik Bitki Yetiştiriciliği	2	33
Arıcılık	2	33
Toprak İşleme	1	20
Bitki Zararlıları ile Mücadele	1	18
Yemelik Dane Baklagil Yetiştiriciliği	1	20
T O P L A M	15	259

LİDER ÇOCUK TARIM KAMPI

İl Milli Eğitim Müdürlüğü koordinasyonu ile Merkeze bağlı 18.Mart İlköğretim Okulu 4.sınıf öğrencilerinden 41 öğrencinin katılımıyla Haziran ayının ilk haftasında gerçekleştirilen kampta çocuklara şapka, tişört, bloknot dağıtımı yapıldı. Ana teması Biyoçeşitlilik ve Biyo Kaçakçılık, Yenilebilir Bitki Türleri olup, konuyla ilgili Mekeze bağlı Beşören Köyünde Yetiştiriciliği yapılan madımak tarlaları gezdirildi. Kazova Vasfi Diren Hayvancılık işletmesine Süt Sığırcılığı İşletmesi, Meyvecilik ve Sebzeçilik yapılan alanlar, Seralar, Almus baraj gölünde balıkçılık alanları gezdirilerek yerinde inceleme yapmaları sağlanmış ayrıca teorik bilgi de verilmiştir.

KADIN ÇİFTÇİLER TARIMSAL YENİLİKLERLE BULUŞUYOR PROGRAM ÇALIŞMALARI

Bu proje kapsamında Orta Karadeniz Geçit Kuşağı Tarımsal Araştırma Enstitüsü Müdürlüğü ile ortak bir proje hazırlanmıştır. “Kadın Elinden Güneş Görmeyen Yakutlar” solucan gübresi hazırlama projesi kapsamında Merkez köyler ve İlçe köylerinden katılan toplam 65 kadın çiftçiyle proje yürütülmüştür. Projede çiftçilere dağıtılmak üzere Vermikompost yapımı konusunda liflet hazırlanarak bastırılmış, 6 çiftçi toplantısı, 2 metod demonstrasyonu, 1 teknik gezi ve belge töreni ile birlikte solucan, yem ve suluk teslimi yapılmıştır. Teknik gezide Turhal ilçesinde bulunan ve kadınların katılımıyla kurulmuş olan solucan gübresi üretim işletmesi, Kazova Vasfi Diren Hayvancılık İşletmesinde bulunan solucan gübresi üretim alanları ve seralar gezdirilerek konunun iyice pekiştirilmesi sağlanmış, teknik geziye 113 kişi katılmıştır. Proje sonunda tüm faaliyetleri içeren proje kitapçığı hazırlanarak Bakanlığa, proje paydaşlarına ve kadın çiftçilere dağıtımı yapılmıştır.

BESİNLER BESLENME EĞİTİMİ VE EV EKONOMİSİ EĞİTİM VE YAYIM FAALİYETLERİ

Bu faaliyet kapsamında 57 çiftçi toplantısı yapılmış olup 1363 kadın çiftçi bu eğitimlere katılmıştır. Eğitimlerde Buzağı bakım ve besleme, ahır hijyeni, sağlıklı beyaz peynir yapımı, burucella hastalığının önemi, kurubaklagillerin beslenmemizde önemi, İyotlu tuz kullanımının önemi ve zoonoz hastalıklar ve korunma yolları konuları anlatılmıştır.

Eğitimlerde Aile ve Sosyal Politikalar İl Müdürlüğü ile işbirliği çerçevesinde kadına şiddeti engelleme ve şiddet karşısında yapılacak yaptırım kararları konularına da yer verilmiştir.

GELİR TESPİT ÇALIŞMALARI

Sosyal Güvenlik Kurumu, Sosyal Yardımlaşma ve Dayanışma Vakfı, 2022 Sayılı Kanun ve benzeri gelir tespitleri ile ilgili yıl içerisinde 7500 in üzerinde dosyanın gelir tespiti yapılmıştır.

BİTKİSEL ÜRETİM VE BİTKİ SAĞLIĞI ŞUBE MÜDÜRLÜĞÜ ÇALIŞMALARI

GÖREVLERİ

- a) İlin bitkisel üretim potansiyeline uygun geliştirme projeleri hazırlamak ve/veya hazırlatmak,
- b) Bakanlığın politika, stratejik plan ve programlarına dayalı il için üretimi uygun ve çiftçilere kazanç sağlayıcı, bitkisel üretim desenlerini belirlemek,
- c) İldeki bitkisel üretimi, Bakanlığın belirlediği esaslar dahilinde ve tarım ve sanayi entegrasyonunu sağlayacak şekilde yönlendirmek,
- ç) Bakanlığın belirlediği esaslar doğrultusunda ildeki bitkisel ürünlerde üretimi, verimliliği ve çeşitliliği artırıcı çalışmalar yapmak,
- d) Ürün kaybını ve ekolojik sisteme zarar verici faaliyetleri önleyici işlemleri mevzuatı çerçevesinde yürütmek,
- e) Bakanlığın insan sağlığını ve ekolojik dengeyi gözeterek belirlediği ve esaslarını ortaya koyduğu yeni üretim şekillerinin ilde uygulanması yönünde çalışmalarda bulunmak,
- f) Alternatif üretim tekniklerine yönelik üretici, üretici örgütleri, müteşebbis ve tüketicilere eğitim ve yayım hizmetlerinde bulunmak, denetim faaliyetlerini yürütmek alternatif tarımsal üretim tekniklerine yönelik Bakanlıkca verilecek görevleri yapmak,
- g) İlin içerisinde olduğu tarım havzası mevzuatı ve gerekliliği çerçevesinde faaliyet göstermek,
- ğ) İlde sertifikalı tohum ve fide-fidan üretimi ve kullanılmasını sağlayıcı faaliyette bulunmak,
- h) Tohumluk üretimlerinin beyanname kabulü, tarla kontrollerini yapmak ve numune alarak ilgili kuruluşlara göndermek,
- ı) Tohumluk piyasasında yetkilendirme ile ilgili faaliyetleri yürütmek,
- i) Tohumluk üretici, işleyici, yetiştirici ve bayilerinin izin, kayıt ve kontrolünü yapmak,
- j) Tohumluk, süs bitkileri, doğal çiçek soğanları ve kesme çiçek vb üretim materyalinin ilgili ithalat ve ihracat işlemlerini yürütmek.
- k) Mera tespit, tahdit, ıslah ve tahsis ile mera dışına çıkarılma ve bu gibi yerler ile ilin içerisinde bulunduğu tarım havzasına dair faaliyetlerde mevzuatı doğrultusunda işlemler yürütmek.
- l) İl dahilinde faaliyette bulunan her türlü gübre ve toprak düzenleyicilerinin üretim yerleri, gübre bayileri ile bu bayilerin depolarını ve buralardaki piyasaya arz edilmiş ürünleri belirlenmiş esaslara göre uygunluğunu denetlemek,
- m) Bakanlığın il müdürlüklerine yetki devri yaptığı gübreler için ithalat uygunluk belgelerini düzenlemek,

- n) İlde ilk defa faaliyete geçen gübre fabrikaları ile gübre üretim yerleri için lisans başvurularında, bu fabrika ve üretim yerlerinin mevzuata uygunluğunu denetlemek, uygunluk raporunu Bakanlığa göndermek,
- o) Üreticilerce toprak analiz sonuçlarına dayalı gübre kullanımını sağlamak için eğitim çalışmaları yapmak,
- o) İlde bulunan toprak-bitki analiz laboratuvarlarının yetkilendirilmesi ve faaliyetleri ile ilgili olarak Bakanlıkca istenen hususları yerine getirmek,
- p) İl dahilinde çözümlenemeyen hastalık, teşhis ve tedavi problemlerini ilgili araştırma merkezlerine ve Bakanlığa intikal ettirmek, araştırma ve teşhis sonuçlarına göre gerekli tedbirleri almak,
- r) İl dahilinde bitkilere zarar veren hastalık, zararlı ve yabancı otları tespit etmek ve mücadele programlarını hazırlayarak onaylanmış programların uygulanmasını sağlamak.
- s) Bakanlıkca belirlenmiş esaslarla ildeki bitki sağlığını korumak, bitki hastalık ve zararlıları ile erken uyarı tahmin vb yöntemlerle ve entegre/ biyolojik mücadele gibi en az kimyasal kullanımını sağlayıcı modern metot ve usullerle mücadele etmek, bu işlerle ilgili gerekli eğitim ve altyapının hazırlanmasını sağlamak,
- s) Tarımsal işletmelerde kullanılan kimyasalların kaydına ilişkin kayıtları kontrol etmek, izlemek ve denetlemek,
- t) Bitki pasaport sistemi ile bitki ve bitkisel ürün hareketlerini ilde kontrol etmek,
- u) İl dahilindeki bitki sağlığı ile ilgili iç ve dış karantina hizmetlerini yürütmek,
- u) Zirai ilaç satışı, zirai mücadele alet ve makineleri imalat, toptancılığı ve bayiliği gibi hususlarda gerekli kontrol işlemi yapılarak faaliyetlerine Bakanlıkca belirlenmiş esaslar çerçevesinde kaydını yapmak, izin vermek, denetimlerini gerçekleştirmek.
- v) Konusunda faaliyet gösteren laboratuvarları belgelendirmek, yetkili oldukları hususlarda denetlemek.
- y) Konusu ile ilgili il yayım programlarını hazırlamak, faydalı bilgiler, broşür, el kitabı, demonstrasyonlar, gösteri ve benzeri yollarla kendi elemanlarına ve çiftçilere tüketicilere ulaştırmak ve tarım teknolojilerine ait yeni bilgilere çiftçilere yayım yoluyla iletmek,
- z) Örnek çiftçi yetiştirmek gayesi ile çiftçi çocukları, kadınlar ve gençleri için eğitim programları ve projeleri uygulamak,aa) Kayıt sistemleri veri girişleri ve kayıt sistemlerine dayalı destekleme uygulamalarını yapmak.
- bb) Diğer mevzuat ve il müdürü tarafından verilecek benzeri görevler yapmak,

	2018 YILI FAALİYETLER	SAYISI
1	Çıkkılan Görev Sayısı	1298
2	Köylere Yapılan Ziyaret Sayısı	2370
3	Kurum içi ve dışı yapılan Çiftçi-bayii vb. görüşme sayısı	13.539
4	İşlem gören dilekçe sayısı	454
5	Denetlenen İlaç-Alet-Gübre Bayii-Üretici- Sayısı	1542
6	Verilen-İşlem gören Belge Sayısı	11.160
7	Yapılan Eğitim Sayısı	148
8	Eğitime Katılım Sayısı	2585
9	Birimlere Özel Yapılan işlemlerde Verilen	
	a) Reçete Sayısı	1112
	b) Üretici Kayıt Defter Sayısı	28
	c)Basılan Bitki Pasaport Sayısı	843
	d) Av fişeği sayısı	24.189
10	e)Broşür-Liflet-SM sayısı	4880
	a) ÇKS Destekleme verilen çiftçi sayısı (MGD)	5569
	b) ÇKS Destekleme verilen alan(da) (MGD)	207.886
11	c) ÇKS Destekleme miktarı (TL)(Tüm destekler)	4.902.150
	a)Sertifikalandırılan Fide sayısı (adet)	12.316.000
	b)Sertifikalandırılan Fidan sayısı (adet)	775.485
12	c)Sertifikalandırılan patates tohumluk miktarı (kg)	1.712.000
	DOKAP-İl Özel İdaresi Destekli Projeler ve icmali	
	a) Fide sayısı (adet) (Çilek+ Ekinezya)	344.550
	b) Fidan sayısı (adet) (Asma)	146.967
	c) Tohum miktarı (kg) (Nohut+Çörek .otu+Karabuğday)	40.918
	d)Faydalanan çiftçi sayısı	1590
	e) Uygulama alanı (dekar)	1395
f) Destek miktarı (TL)	3.491.957.000	
13	g) 15 adet Taş Toplama Makinası	683.000.000
	Yapılan Sürvey Konu Sayısı ve Parsel Sayısı	37 konu 500.723 da
14	Fenolojik Gözlem, İnceleme veya Tavsiye Amaçlı İncelenen Parsel Sayısı ve alanı	1829 parsel 15.819 da
15	a) Hasat Öncesi Numune Sayısı (Meyve- Sebze)	300
	b)EKÜY Numune Sayısı (Domates, Kiraz ve Üzüm)	166
	c) Tohumculuk Numune Sayısı	167
	d)Gübre Numune sayısı	24
		TOPLAM 657ad.
16	Yapılan İdari Yaptırım Sayısı	38
17	a) İlaçlama-Don-Fırtına-BKÜ bay, Destekleme vb. Uyarı Mesajı Konu Sayısı	36
	b) İlaçlama-Don-Fırtına-BKÜ bayi vb. Uyarı Üretici Sayısı	21.152

A-BİTKİSEL ÜRETİM BİRİMİ ÇALIŞMALARI

1-ÇİFTÇİ KAYIT SİSTEMİ (ÇKS)

Gıda Tarım ve Hayvancılık Bakanlığı tarafından oluşturulan çiftçilerin kayıt altına alındığı tarımsal veri tabanı ve Destekler sistemidir.

- **Çiftçi, köy, ilçe, il ve bölgelere göre kadastro parsellerine göre arazi, ürün, mülkiyet durumu, kadastro durumu, sulama ile ilgili sorgulamalar yapılabilir.**
- ÇKS’ de 204 ürünün bilgisi mevcuttur. Bu ürünler, TUİK ile birlikte yapılan bir çalışma ile AB sınıflandırmasına göre **kodlanmıştır**. ÇKS sayesinde desteklemelerin şeffaf, kontrol edilebilir, raporlanabilir, izlenebilir şekilde uygulanması **sağlanmıştır**.
-

BAKANLIĞINIMIZIN ÇKS (ÇİFTÇİ KAYIT SİSTEMİ) ÜZERİNDEN ÇİFTÇİLERE ÖDEME YAPMAKTA OLDUĞU BİTKİSEL ÜRETİMİ DESTEKLEME ÇEŞİTLERİ

S. No	DESTEKLEMENİN ADI
1	Türkiye Tarım Havzaları Üretim ve Destekleme Modeline Göre Mazot Ve Gübre Desteklemesi
2	Türkiye Tarım Havzaları Üretim ve Destekleme Modeline Göre Fark Ödemesi Destekleri
3	Toprak Analizi Desteği (Toprak Analiz Laboratuvarlarına Ödenir)
4	Bitkisel Üretim Yapan Küçük Aile İşletmelerinin Desteklenmesi
5	Organik Tarım Desteklemesi
6	İyi Tarım Uygulamaları Desteği
7	Bombus Arısı Desteği
8	Yem Bitkileri Desteği
9	Yurt İçi Sertifikalı Tohum Kullanım Desteği
10	Yurt İçi Sertifikalı Tohum/Fidan Üretim Desteği
11	Sertifikalı Fidan/Fide Ve Standart Fidan Kullanım Desteği
12	Fındık Alan Bazlı Gelir Desteği

Yıl	Üretici Sayısı	ÇKS de Kayıtlı Alan (Hektar)	Destekleme Miktarı (TL)
2013	31659	134.332,70	34.594.739,94
2014	30791	130.794,40	28.296.921,94
2015	30226	133.368,90	34.290.302,98
2016	29921	132.800,50	42.467.761,72
2017	30521	128.279,03	51.504.000,00

DESTEK ADI	KÖY SAYISI	PARSEL SAYISI
Sertifikalı Fidan Desteklemesi Kontrol Sayısı	17	40
Fark Ödemesi Kapsamında Yapılan Örnekleme Arazi Kontrolleri	80	1500
Küçük Aile İşletmesi Desteği Kapsamında Yapılan Örnekleme Arazi Kontrolleri	34	300

2-ÇEVRE AMAÇLI TARIM ARAZİLERİNİ KORUMA (ÇATAK) PROGRAMI

Amaç: Toprak ve su kalitesinin korunması, Erozyonun önlenmesi, Doğal kaynakların sürdürülebilirliği ve Tarımın olumsuz etkilerinin azaltılması hedeflenmektedir. Destek modelleri;

1. KATEGORİ :Minimum toprak işlemeli tarım (En az bir uygulama 30 tl/da)

2.KATEGORİ:Toprak-Su yapısının korunması ve erozyonu engelleme.(En az 2 uygulama 60 Tl /da)

3.KATEGORİ : Çevre dostu tarım Teknikleri(En az iki uygulama 135 TL/da)

Toprak ve su kalitesinin korunması, Erozyonun önlenmesi, Doğal kaynakların sürdürülebilirliği ve tarımın olumsuz etkilerinin azaltılması hedeflenmektedir. ÇATAK programının uygulanması İlimizde 2012 yılında başlamıştır. **2018 yılında İlimizde 8 ilçe ve 131 köy ÇATAK programına alınmış ve 64 köyde uygulanmıştır.**

YILLAR	ÜRETİCİ SAYISI	DESTEKLEME ALANI (Da)	DESTEKLEME MİKTARI (TL)
2012	100	2.921,970	390.626,19
2013	287	8.580,426	1.133.958,94
2014	590	14.104,945	1.855.014,72
2015	633	13.782,417	1.791.555,36
2016	593	13.421,836	1.677.667,10
2017	492	10.845,340	1.232.652,48
2018	407	9.265,203	1.003.868,43

TAŞ TOPLAMA MAKİNASI

Amaç: ÇATAK Programı 2. kategori uygulamalarından, Taş Toplama faaliyetlerinde etkinlik sağlamak ve taşlılığı azaltarak verimliliği artırmaya yönelik olarak hedeflenmiştir.

2017 yılında Bakanlığımız Genel Bütçe imkânları ile 80.000 TL 'ye 2 adet makine alınarak İl genelinde 9 Köyde 44 iş günü çalıştırılmıştır. Proje hedefi; ortalama 500 dekar/yıl/makinadır. 2 makinanın işlediği toplam alan 1.000 dekarın üzerindedir.

2018 yılının ilk 6 aylık döneminde 4 köyde ve 5 işgünü çalıştırılmıştır. 2018 yılında DOKAP'a sunulan **Taşlılığı azaltmak ve verimliliği artırmaya yönelik hazırlanan** proje ile 683.000.00 TL kaynak aktarımı sağlanmış ve 15 adet taş toplama makinası alınarak 11 ilçeye verilmiştir.

3-ÖRTÜALTI TARIMINI GELİŞTİRME PROJESİ

Amaç: Kırsal alanda yaşayan nüfusun refah seviyesini artırarak şehir merkezlerine olan göç baskısını azaltmak ve birim alandan elde edilen geliri artıracak üretim yöntemleri ile istihdam artırıcı etkisi de dikkate alınarak, sera tesislerini ve serada yapılacak üretimi artırmaktır.

2018 yılı Erbaa, Merkez, Pazar, Reşadiye, Niksar, Turhal ve Zile ilçelerimizde toplam 7 ilçede 112 köy/beldede ve 768 işletmede 1070 dekar alanda örtü altı tarımı yapılmaktadır. 2018 yılında ÖKS de kayıtlı işletme sayısı 167 kişi, 251 adet sera ve 270 da alandır. Ülkemiz seracılığında yıllık % 15 olarak belirlenmiş büyüme oranı, 2017 yılında ilimizde %20/yıl düzeyine ulaşmıştır. Ayrıca Kırsal Kalkınma, Genç Çiftçi, TKDK vb. projelerin onaylanması halinde yıllık % 20 artış oranı sürdürülebilir hale gelecektir.

Örtüaltı Tipi	2018 yılı üretim alanı (da)
Cam Sera	4
Alçak Tünel	35
Yüksek Tünel	128

Plastik Sera	903
TOPLAM	1.070 da

Projelere ait 2019 yılı Bütçe Teklifleri, DOKAP Bölge İdaresi Başkanlığı ve İl Özel İdaresine sunulmuştur.

TOKAT İLİ ÇİLEK TARIMINI GELİŞTİRME PROJESİ (DOKAP)

Tokat İli Çilek Tarımının Geliştirilmesi Projesi

Amaç:

1. Örtüaltında topraksız tarım,
2. Açık alanda malçlı ve düşük basınçlı sulama sistemli tesisler oluşturmak.

Hedef:

1. Örtüaltında 3 çiftçi ile 1,5 da. alanda topraksız çilek tesisi ile
2. Açık alanda 30 çiftçi ile 30 da. çilek tesisi kurulması hedeflenmiştir.

Gerçekleşme:

1. Açık alanda 45 çiftçi ile 60 da. alan ve
2. Örtü altında 1 çiftçi ile 0,5 da sera alanında topraksız tarım katlı çilek tesisi oluşturulmuştur.
- 3.

PROJE NİTELİĞİ	YIL	KULLANILAN ÖDENEK(TL)	FAYDALANICI SAYISI (kişi)	TESİS EDİLEN ALAN(da)
Serada Katlı Topraksız Çilek Tesisi	2018	50.238,22	1	0,5
Açıkta Malçlı ve Damla Sulama Sistemli Çilek Tesisleri	2017 2018	285.761,78	45	60

4- ORGANİK TARIM UYGULAMALARI

Amaç: Ekolojik dengenin korunması, organik tarımsal faaliyetlerin yürütülmesi, organik tarımsal üretimin ve pazarlamanın düzenlenmesi, geliştirilmesi ve yaygınlaştırılması hedeflenmektedir.

2018 yılında 6 ilçe, 55 köy/belde, 4 proje grubu ve 5 tüzel kişilik üyesi 587 bitkisel ürün üreticisi ile 9.633 da alanda 2.137 ton organik üretim (henüz veri girişleri tamamlanmamıştır) gerçekleştirilmiştir. 55 ayrı türle organik tarım yapılmaktadır. Ayrıca; 2 üretim ve ürün işleme tesisi ile 1 hayvansal üretim (arıcılık) işletmesi bulunmaktadır.

İlimiz ülke genelinde organik üretici sıralamasında 26. sıradadır. İlde Faaliyet Gösteren Kontrol Sertifikasyon Kuruluşları ORSER ve KİWA BCS'dir.

2018 yılında 362 üreticiye, 9.754 da alan için toplam 412.612,15 TL organik tarım destek ödemeleri yapılmıştır.

BİTKİSEL ÜRETİM	STATÜ	İşletme Sayısı	Da	Kg
TAPULU ÜRETİCİ ALANI	Organik Ürün	279	6.566	1.699.279
	Geçiş Ürünü (1)	64	390	52.682
	Geçiş Ürünü (2)	218	2.029	355.307
	Geçiş Ürünü (3)	91	648	30.107

YILLAR İTİBARIYLA ORGANİK TARIMIN YAYGINLAŞTIRILMASI PROJESİ

PROJE NİTELİĞİ	YIL	KULLANILAN ÖDENEK(TL)	FAYDALANICI SAYISI (kişi)	ALAN (da)	Gerçekleşme
Kontrol ve Sertifikasyon Giderlerinin Karşlanması	2016 & 2017	16.662,00	50	1.500	GERÇEKLEŞTİ
	2017 & 2018	20.650,00	64	1.744	GERÇEKLEŞTİ
	2018 & 2019	21.240,00	80	1.900	GERÇEKLEŞTİ

5-BAĞCILIĞI GELİŞTİRME PROJESİ

2017 yılında 1.200.000 TL bütçe ile, 333.334 adet açık köklü asma fidanı alınarak 700 üreticimize dağıtım yapılmış kurulan bağ tesisleri ile ilimiz bağ alanlarında 195 hektara yakın artış sağlanmıştır. **2018 yılı içerisinde genel bütçe kaynakları ile fidan alımı yapılmamıştır.** Daha önceden tesis edilen bağların kontrolü ve eğitim çalışmaları devam etmektedir.

TOKAT İLİ BAĞ VATANINA DÖNÜYOR BAĞCILIĞI GELİŞTİRME PROJESİ (DOKAP)

2017 yılı etabı 2018 yılı Ocak ayı itibarı ile tamamlanmış olup, 2.283.689 TL bütçe ile 147 üreticinin toplam 660 dekar arazisinde “Çift Kollu Sabit Kordon (Royad Kordonu)” terbiye şekli doğrultusunda telli terbiye destek sistemi uygulaması tamamlanmış ve üreticilerimize fidanları teslim edilerek arazilerine dikim işlemleri yaptırılmıştır.

Projenin 2018 yılı uygulaması da yine Tokat Merkez, Pazar ve Zile ilçelerimiz ve köylerinde yapılmaya devam ediyor.

2018 yılı ihale işlemleri tamamlanmış olup bağ tesisleri merkez ilçede devam etmektedir.

- Zile ilçesinde 20 çiftçi 76 da

-Pazar ilçesinde 33 çiftçi 137 da tamamlanmış olup fidan teslimi gerçekleştirilmiş ve Toplamda 47.600 adet fidan dağıtım yapılmıştır.

2019 yılı için Niksar ve Erbaa ilçelerimizde bağ tesisi yapılacaktır.

6-MEYVECİLİĞİ GELİŞTİRME PROJESİ

2017 yılında 536.000 TL bütçe ile 35.334 adet ceviz fidanı alınarak 650 üreticimize dağıtım yapılmış kurulan kapama ceviz bahçeleri ile ceviz alanlarında 213 hektara yakın artış sağlanmıştır.

2018 yılı içerisinde genel bütçe kaynakları ile fidan alımı yapılmamıştır. Daha önceden tesis edilen bağların kontrolü ve eğitim çalışmaları devam etmektedir.

KELKİT VADİSİ CEVİZ ÜRETİMİNİ GELİŞTİRME ENTEGRE PROJESİ

2017 yılında Proje kapsamında ilimizin havza içerisinde yer alan 5 ilçesinde (Almus, Başçiftlik, Erbaa, Niksar, Reşadiye) 56 üretici arazisinde toplam 300 dekar alanda Ceviz tesisleri tamamlanmıştır. Dikimler 7*7m dikim aralığında yaptırılmıştır.

2018 yılında fidan alımı yapılmamıştır. 2017 yılında kurulan tesislerin kontrolü ve eğitim çalışmaları devam etmektedir.

FINDIK ÜRETİM ALANLARININ KAYIT ALTINA ALINMASI

Fındık alanlarının tespitine dair kararda değişiklik yapılması hakkında 2014/7253 sayılı Bakanlar Kurulu Kararı ile 1 Ocak 2015 tarihinden itibaren geçerli olmak üzere İlimiz Erbaa ilçesi Fındık üreticisi ilçeler arasına alınmıştır.

Üreticilerimizden üretici beyannamesi alımları tamamlanmış olup tamamı Fındık Kayıt Sistemine girilmiştir. 2018 yılı Mart ayında;

2018 yılı Mart ayında; *2017 yılı ürünü için 1320 çiftçimize 14.741,84 dekar alan için **2.506.112 TL** ödeme yapılmıştır.

2016 yılında sistemden kaynaklanan nedenlerle girişi yapılamayan ve ödemedi yararlanamayan 115 üreticimize 616,58 da. alan için **104.819 TL** ödeme yapılmıştır. (2018).

2018 yılı ürünü fındık alan bazlı gelir desteklemesi kayıtları tamamlanmıştır.

7- İYİ TARIM UYGULAMALARI

2018 Üretim Sezonunda İyi Tarım Uygulamaları prensiplerine göre üretim yapmak üzere 7 üreticimizin başvurusu kontrol sertifikasyon kuruluşları tarafından müdürlüğümüze iletilmiş (Turhal 3 üretici, Pazar 1 üretici, Zile 1 üretici) Bireysel sertifika verilmiş ayrıca (Erbaa 1 üretici ve 14 adet Su ürünleri işletmesine) grup sertifikası verilmiştir. üreticiler ziyaret edilerek ürün kontrolleri yapılmıştır. Toplamda 1.403,409 dekar alan sertifikalandırılmıştır. Faaliyet gösteren sertifikasyon kuruluşları ORSER ,TRB' TURKGAP ve CTR dir.

2017 yılı ITU sözleşmesi yapmış destekleme başvuruları alınmış 4 üreticimize 330.114 dekar alan için 17.103,30 TL ödeme yapılmıştır.

2018 yılı için 4 Kontrol Sertifikasyon Kuruluşu 21 üretici ile sözleşme yaptığını bildirmiştir. 14 üretici Almus, 3 üretici Turhal, 1 Üretici Pazar 1 Üretici Erbaa ve 1 üretici de Zile ilçesinde bulunmaktadır. İTU birimimiz tarafından Üreticimizin ürün denetimleri gerçekleştirilmiştir.

8-SÖZLEŞMELİ ÜRETİM

Sözleşmeli Üretim; üretici ve yetiştiriciler ile diğer gerçek ve tüzel kişiler arasında karşılıklı menfaat esaslarına dayalı yazılı akitlerle yürütülen tarımsal üretim şeklidir. İlimizde 5 ilçede (Merkez, Erbaa, Pazar, Niksar ve Zile) 2120 üretici ile 47.191 da alanda uygulanmaktadır. 2018 resmi rakamları 2019 yılı Ocak ayında kesinleşecektir.

SÖZLEŞMELİ ÜRETİM YAPILAN ÜRÜNLER	SÖZ.ÜRET. SAYISI	SÖZLEŞMELİ ÜRETİM YAPILAN		ÜRÜNLERİN HANGİ SANAYİDE KULLANILACAĞI	ÜRETİM YÖNTEMİ (Klasik,OT, İTU)
		Alan (da)	Miktar(ton/ adet)		
DOMATES	82	651	1897	SALÇA	KLASİK
HAŞHAŞ	38	183	12	GIDA	ORGANİK
PATATES	6	316	1422	GIDA	KLASİK
ELMA	12	85	176	GIDA	ORGANİK
KİRAZ	99	271	77	GIDA	ORGANİK
VIŞNE	96	242	118	GIDA	ORGANİK
YAĞLIK AYÇİÇEĞİ	1787	45.443	14.086	GIDA	KLASİK
TOPLAM		2.120 üretici , 47.191 da alan ve 17.788 ton üründe uygulanmaktadır.			

9-TARIM HAVZALARI

Tarım Havzaları Üretim ve Destekleme Modelinin amacı; tarım havzalarını belirlemek, sağlıklı tarım envanteri hazırlamak, üretim planlamasına imkan sağlamak, hangi ürünün nerede ne kadar üretilbileceğini belirlemek, çiftçinin gelirini arttırmak, geleceğe ait talep projeksiyonları yapmak, destekleri rasyonel, yönlendirici ve etkin bir şekilde kullanmak, arz açığı olan ürünlerde üretim artışı sağlamak, doğal kaynakları korumak ve sürdürülebilir kullanımı sağlamaktır. Ülkemizde TKDS ile; İlçe Sınırları ile belirlenen 941 tarım havzasında 21 ürün bulunmaktadır.

Havza Adı	Türkiye Tarım Havzaları Üretim ve Destekleme Modeli Kapsamında Desteklenen Ürünler
Almus	Arpa, Buğday, Kuru Fasulye, Nohut, Triticale, Yem Bitkileri
Artova	Arpa, Buğday, Mercimek, Nohut, Yem Bitkileri, Yulaf, Patates
Başçiftlik	Arpa, Buğday, Kuru Fasulye, Nohut, Triticale, Yem Bitkileri, Patates
Erbaa	Arpa, Buğday, Çeltik, Kuru Fasulye, Nohut, Ayçiçeği (Yağlık), Yem Bitkileri, Fındık, Patates, Soğan (Kuru)
Merkez	Arpa, Buğday, Mısır (Dane), Kuru Fasulye, Nohut, Triticale, Ayçiçeği (Yağlık), Yem Bitkileri, Patates, Soğan (Kuru)
Niksar	Arpa, Buğday, Mısır (Dane), Kuru Fasulye, Nohut, Triticale, Ayçiçeği (Yağlık), Yem Bitkileri, Patates, Soğan (Kuru)
Pazar	Arpa, Buğday, Mısır (Dane), Nohut, Ayçiçeği (Yağlık), Yem Bitkileri, Patates
Reşadiye	Arpa, Buğday, Kuru Fasulye, Nohut, Triticale, Yem Bitkileri, Patates
Sulusaray	Arpa, Buğday, Nohut, Ayçiçeği (Yağlık), Yem Bitkileri, Yulaf
Turhal	Arpa, Buğday, Mısır (Dane), Kuru Fasulye, Nohut, Ayçiçeği (Yağlık), Yem Bitkileri, Patates, Soğan (Kuru)
Yeşilyurt	Arpa, Buğday, Nohut, Triticale, Yem Bitkileri, Yulaf, Patates
Zile	Arpa, Buğday, Nohut, Ayçiçeği (Yağlık), Yem Bitkileri, Patates, Soğan (Kuru)

YAYIM ÇALIŞMALARI

- Merkez İlçede 17 ayrı konuda (Açıkta sebze-Örtüaltı sebze-Mantar ve Çilek) 45 üreticide 50 dekar alanda demonstrasyon kurulmuştur.
- 19 Nisan 2018 tarihinde Açıkta Malçlı ve Damla Sulama Sistemli Çilek Yetiştiriciliği ile Örtüaltında Topraksız Katlı Çilek Yetiştiriciliği konusunda çiftçi eğitim toplantısı ve Büyükbağlar köyünde DOKAP Projesi Açıkta Çilek Fidesi Dikimi Tarla Günü düzenlenmiştir.
- Nisan, Ağustos ve Aralık aylarında Merkez İlçede olağan Organik Birim toplantıları gerçekleştirilmiştir.
- 06 Aralık 2018 günü 12 ilçe müdürlüğünden 33 teknik personele Taş Toplama Makinası kullanımına yönelik hizmet içi eğitim verilmiştir.

10-TARLA BİRİMİ

HUBUBAT TARIMINDA VERİM VE KALİTENİN YÜKSELTİLMESİ:

6 İlçe, 4 tür (Buğday, Arpa, Triticale, Yulaf) 26 köyde 32 çiftçide, 2875 kg tohumluk ile 115 da. alanda demonstrasyon çalışması kurulmuş olup bu demonstrasyon alanlarında fenolojik gözlem ve çiftçi eğitim çalışmaları devam etmektedir.

Hububatta hastalık ve zararlılarla mücadele amaçlı 50 köyde 150 çiftçi bilgilendirilerek septaryo ve pas hastalığına karşı ilaçlı mücadele konusunda teknik destek verildi.

DOKAP'a sunulmak üzere 27.411.057,21 ₺ bütçeli 2.000.000,00 ₺ % 50 hibeli İlimizde hububat tarımında verim ve kalitenin artırılması projesi geliştirildi. Kaynak arayışları devam etmektedir.

Yerel Kaynak destekli 940.000 ₺ ödenekle ilimiz hububat üreticilerine % 50 hibeli sertifikalı tohumluk dağıtım projesi çalışmalarına devam edilmektedir.

YEREL BUĞDAYLARIN KORUNMASI PROJESİ:

Mevcut yerel buğdayların verimini artırarak üretimde devamlılığı sağlamak amacıyla Cimmyt, İcerda ve FAO örgütleri ile birlikte yürütülen 4 yıllık olan bu projeye 2016 yılı itibariyle Konya, Tokat, Malatya ve Mardin illeri dahil edilmiştir. Gıda güvenliğini sağlamak ve buğdayda gen kaynaklarını korumak amacı ile FAO, ICARDA, SMITH gibi dünya örgütlerinin içerisinde bulunduğu Yerel Buğdayların çiftçi elinde korunması için Bahri Dağdaş Araştırma Enstitüsü ile ortaklaşa yürüttüğümüz Yerel buğdayların Envanterinin çıkarılması projesi kapsamında ilimizde yaygın olan ve çok eskiden beri üretimi yapılan buğdaylardan 2018 yılında Merkezde 5 köy 5 çiftçide demonstrasyon çalışması yapılmıştır. Ayrıca 2 ilçe 6 köyde yerel buğday çalışması yapılmış olup, 50 üreticinin katıldığı Yerel buğday çalışmayı düzenlenmiştir.

BAKLAGİL ÜRETİMİNİ GELİŞTİRME PROJESİ :

2016 yılının Uluslararası Bakliyat Yılı ilan edilmesi, antraknoz hastalığına dayanıklı ve yüksek verimli kaliteli nohut çeşitlerinin ilimizde yaygınlaştırılması ve toprak verimliliğini artırarak münavebeyi düzeltmek amacı ile; Araştırma enstitülerince daha önceki yıllarda tescil ettirilen ve bölgemize uygun nohut çeşitleri ile demonstrasyonlar kurulmuştur. Böylelikle yeni çeşitlerin çiftçilerimize tanıtılması sağlanmış, ekim alanı genişletilmiştir.

Baklagil tarımının geliştirilmesi, münavebenin düzeltilmesi amacıyla; ilimizde nohut tarımının yaygınlaştırılması amacıyla 560.000 ₺ ödenekle 40 ton Azkan nohut tohumluğu temin edilip, bu tohumluklar 12 ilçe, 200 köy ve 651 çiftçiye % 50 hibeli olarak dağıtımı yapılarak üretim gerçekleştirilmiştir.

3 İlçe, 11 köy, 11 üretici ile 60 da alanda 600 kg tohumluk ile 4 türde (Nohut, Fasulye, Bakla, Mercimek) demonstrasyon çalışması kurulmuş olup bu demonstrasyon alanlarında fenolojik gözlem ve çiftçi eğitim çalışmaları yapılmıştır. Nohut tarımı hakkında yaklaşık 250 çiftçinin katıldığı 11 çiftçi toplantısı düzenlendi. Bu çiftçilere 300 adet liflet ve 550 adet nohut broşürü dağıtıldı. 80 köyde 5370 da. alanda fenolojik gözlem yapılmış hastalık ve zararlılar konusunda yapılan survey çalışmalarında 120 adet çiftçi bilgilendirilmiştir.

İTRİ VE TIBBİ BİTKİLER İLE BOYA BİTKİLERİNİ YETİŞTİRME PROJESİ:

İlimiz 2014 yılından itibaren Bakanlığımız tarafından 25 pilot il arasına alınmıştır. Proje kapsamında Nadas alanlarının değerlendirilmesi, ürün çeşitliliğinin artırılması ve çiftçi için alternatif gelir kaynağı oluşturmak amacı ile; 2017 yılında Lavanta 4 çiftçi ve 0,6/da İLE Çörekotu 9 çiftçi ve 26,5/da alanda DEMONSTRASYON kurulmuştur. Ayrıca;

2018 yılında ise

* 32.000 adet ekinezya fidesi ile 3 çiftçi 4 da alanda,

* 20 kg karabuğday tohumu ile 1 çiftçi 3 da alanda,

* 22,5 kg çörekotu tohumu ile 4 çiftçi 5 da. alanda demonstrasyonlar kurulmuştur.

Kenevir Ekimi ve Kontrolü Hakkında Yönetmelik hükümlerince izinli ekimlerin takip edilmesi, kenevire bağlı olarak uyuşturucu madde üretiminin önlenmesi yönelik çalışmaların etkin bir şekilde izlemek amacıyla 6 ayda bir kenevir izleme raporu düzenlenmektedir. Merkez İlçede Kaçak ekim olarak tespit edilen 205 kenevir kök tespiti yapılarak ekspertiz raporu düzenlenmiştir.

İlimizde 22 teknik personelimize Hizmet içi kenevir eğitimi düzenlenmiş Hiebis girişleri yapılarak katılım belgesi verilmiştir.

Ayrıca İlimizde Biçerdöver hizmetlerinin yürütülmesine yönelik teknik personellerin, çiftçi örgütlerinin ve biçerdöver sahiplerinin katıldığı 60 kişinin katılım yaptığı eğitim yapılmıştır. Biçerdöver hizmetlerine yönelik kontrol çalışmaları devam etmektedir. Anız yakma ile mücadele amacıyla 25 adet pankart,500 adet liflet ve 500 adet broşür yapılarak, tüm ilçelerimizde gerekli görülen yerlere asılmış, çiftçilere broşürler dağıtılarak anız yakmanın zararları yapılan çalışmalarda çiftçilere duyurulmuştur.

B-BİTKİ SAĞLIĞI BİRİMİ ÇALIŞMALARI

Bitki sağlığı faaliyetlerinde başarılı olmak, gıda güvenilirliğini sağlamak ile iç ve dış ticarete sorun yaşanmasını önlemek için çalışmaların Zirai Mücadele Teknik prensipleri doğrultusunda sürdürülmesi, Entegre Mücadele çalışmalarının yaygınlaştırılması, bitki karantina tedbirlerine titizlikle uyulması ve bitki koruma ürünlerinin tavsiyesine uygun olarak kullanılması amacıyla bu işlerle ilgili gerekli eğitim ve altyapının hazırlanmasını sağlamak amacıyla;

1-ENTEGRE MÜCADELE ÇALIŞMALARI

Patates Entegre Mücadelesi : 2018 yılı il genelinde 400 dekar alan ve 19 üreticide gerçekleştirilmiştir. İlaçlama periyodu, Mildiyö, Erken Yaprak yanıklığı, Patates böceği, Telkurdu (toprak altı zararlıları) ve yabancı ot mücadelesi fenolojik gözlemlere dayalı olarak yapılmaktadır.

Şeftali Entegre Mücadelesi : 2018 yılı İl geneli 400 Dekar alan ve 50 üretici ile gerçekleştirilmiştir. Şeftali Yaprak Kıvrıklığı, Doğu Meyve Güvesi, Monilya, Şeftali Filiz Güvesi ve Yaprak Bitlerine Karşı gözlem, tuzak, meteorolojik veriler ve erken uyarı sistemi verilerine göre ilaçlama yaptırılmıştır.

Elma Entegre Mücadelesi: 2018 yılı il genelinde Elma Entegre Mücadele 400 da alan ve 20 üreticide gerçekleştirilmiştir.

Örtüaltı Entegre Mücadelesi 2018 yılı İl geneli 50 Dekar alanda 76 üretici ile Hıyar-Domates ve Marulda Entegre Mücadele çalışmaları gerçekleştirilmiştir.

EKÜY (Entegre ve Kontrollü Ürün Yönetimi)

İç tüketim ve ihracat için ihtiyaç duyulan taze sebze ve meyvelerde kalıntı sorunun yaşanmaması, sağlıklı, güvenilir ve izlenebilir bitkisel üretim ve çevre ve insan sağlığının korunması amacı ile yürütülmektedir. İlimizde EKÜY Projesi;

ÜRÜN ADI	ALAN (dekar)	ÜRETCİ SAYISI	ALINAN NUMUNE SAYISI
KİRAZ	350	40	40
ÜZÜM	665	50	42
DOMATES	1500	84	84

TAHMİN VE ERKEN UYARI ÇALIŞMALARI

30 Nisan 2008 tarihinde ilk sistem kurulmuştur. 2018 yılı itibarıyla çalışır durumda 10 adet Erken Uyarı ve Tahmin cihazımız bulunmaktadır. 30 bin dekar alanda Tahmin ve Erken Uyarı cihazları etkin olarak kullanılmış ve mücadele zamanı gelen konularla ilgili üreticilerimize 20.400 SMS atılarak bilgilendirilme yapılmıştır. (Elmada karaleke ve İç kurdu, Bağda Salkım Güvesi ve Mildiyö, Şeftalide Doğu Meyve Güvesi mücadele zamanlarının tespiti için kullanılmaktadır.)Feromon tuzak takibi, Fenolojik gözlem ve kayıtlar ile Erken

uyarı cihazlarından yararlanarak meyve ve bađ alanlarında ana hastalık ve zararlılara yönelik 25 ilaçlama mesajı ile üreticiler uyarılmaktadır.

İLÇE ADI	Köy/Kasaba	İstasyon Sayısı
Merkez	Güneşli mah.	4
	Güryıldız Kasabası	
	G.O.P köyü	
Erbaa	Üzümlü Kasabası	2
	Kızılçubuk köyü	
Niksar	Olca	2
	Gökçeli Kasabası	
Turhal	Şenyurt	1
Pazar	Menteşe	1
TOPLAM		10

İÇ- DIŞ DIŞ KARANTİNA UYGULAMALARI

Bitki pasaportu yönetmeliđi çerçevesinde; toplam üretim materyalleri, hastalık- zararlı yönünden kontrol edilmekte ve İl dahilindeki bitki sađlığı ile ilgili iç ve dış karantina hizmetleri yürütölmektedir.

İç Karantina Faaliyetleri:

OPERATÖR	SAYISI	
TİCARET YAPANLAR	27	
ATATES ÜRETİCİSİ	TOHURLUK	6
	YEMEKLİK	34
FİDAN ÜRETİCİSİ	29	
FİDE ÜRETİCİSİ	3	
SÜS BİTKİLERİ ÜRETİCİSİ	-	
TOPLAM	99	

DÖNEMİ	TOPRAK NUMUNESİ	SONUÇ
YILLIK	34 adet fidan satış yerleri ve 69 adet patates-pancar ve FİDE/FİDAN üretim alanları olmak üzere toplam 103 adet toprak numunesi alınmıştır.	Olumlu

Dış Karantina Uygulamaları: 2018 yılında Müdürlüğümüze Bitkisel Ürün ihracatı olmamıştır ve Bitki Sađlık Sertifikası düzenlenmemiştir.

SÜRVEY ÇALIŞMALARI

İlimiz genelinde Genel Sürveyler kapsamında Candidatus Phytoplasma vitis(FD), Candidatus Phytoplasma solani(BN),Ceviz güvesi(*Erchoviella musculana*),Çiçek ve meyve monilyası (*Monilinia fructicola*),Xylella Yaprak yanıklığı (*Xylella fastidiosa*) Kanadı Noktalı Sirke Sineđi (*Drosophilla Suzuki*) ve *Epitrix similis* zararlılarına karşı keşif sürveyi yapılmaktadır.

Özel Sürveyler kapsamında ise; Bakteriyel solgunluk ve Patates Kahverengi Çürüklüğü(*Rastonia solanacearum*),’a karşı sınırlandırma Patates Güvesi(*Phthorimea operculella*),Patates Halka Çürüklüğü(*Clavibacter michigenensis*),Patates Kist Nematodları(*Globodera rostochiensis,G.pallida*) Patates Kök-ur Nematodları(*Meloidogyne chitwoodi*) Patates Siđili (*Synchytrium endobioticum*),*Lasioptera sp.*Şarka Virüsü(*Plum pox potivirus PPV*) organizmalarına karşı ise keşif sürveyleri yapılmaktadır.

1714,2 dekar patates ve 699 dekar taş çekirdekli meyve bahçelerinde sürvey yapılmıştır. Patates karantina etmenlerinin takibi projesi kapsamında 64 adet toprak numunesi alınmış ve temiz çıkmıştır. Sürvey alanlarında sürveye esas zararlı organizmalara rastlanmamıştır.

Akdeniz Meyve Sineđi İzleme Projesi kapsamında 76 da alanda sabit istasyonlarda feromon tuzak yöntemiyle izleme yapılmaktadır.2018 yılı temmuz ayı itibariyle tuzaklarda ilk AMS tespit edilmiştir. Ağustos-

Eylül ve Ekim aylarında yapılan haftalık kontrollerin her seferin de artış gözlenmiş ve geç hasat edilen şeftali, elma, armut ve ayva çeşitlerinde ekonomik zarara neden olmuştur.

Türkiye’de yeni tespit edilen ve karantinaya tabi *Drosophila suzukii* (Meyve sinekleri) nin tespitine yönelik İlimiz üretim alanlarında 2015 yılından itibaren sirkeli tuzak yöntemi ile keşif yapılmıştır. 2016 yılı içerisinde 4 dekarlık bir bahçeden alınan şüpheli organizmaya ait örnekler teşhis ettirilmiş ve *Drosophila suzukii* olduğu teşhis edilmiştir.2018 yılında da 10 dekar alanda sınırlandırma sürveyi uygulanmaktadır. Karantina tedbirleri uygulanmaya başlanmıştır.

Zararlı Organizma	Sürvey Programı (Keşif/ Sınırlandırma/ Değerlendirme)	Bulaşık Alan (Güvenlik Kuşağı Haric da)	Yapılan İşlem (da)
Bakteriyel Solgunluk ve Patates Kahverengi Çürüklüğü	Keşif/Sınırlandırma	25	Devam Ediyor
Patates Sığili	Keşif	-	234
Patates Kök-ur nematodları	Keşif	-	234
Patates Kist Nematodları	Keşif	-	234
Patates Halka Çürüklüğü	Keşif	-	234
Kestane Gal Arısı	Keşif	-	234
Turunçgil Uzun Antenli Böceği	Keşif	-	5
Lasioptera sp.	Keşif	-	-
Şarka Virüsü	Keşif	-	200
Akdeniz Meyve Sineği	Keşif	-	2117,5
<i>Drosophila suzukii</i>	Keşif/Sınırlandırma	10	76
Bois noir (BN) ile Flavescence doree (FD) fitoplazması	Keşif	-	2816.5
<i>Epirix Similaris</i>	Keşif	-	234 da alan 150 ton yumru

HASAT ÖNCESİ KALINTI DENETİMİ

Ürün Adı	Gönderilen Numune Sayısı	Olumsuz Çıkan Numune Sayısı
Kiraz	10	1
Domates	35	-
Patlıcan	6	2
Hıyar	20	3
Biber	18	-
Armut	6	1
Şeftali	10	2
Üzüm	24	1
T.Fasulye	23	5
Elma	7	-
Marul	48	15
Ispanak	38	3
Bağ Yaprağı	55	2
TOPLAM	300	35

2-HUBUBAT HASTALIK- ZARARLILARI, SÜNE SÜRVEYLERİVE GENEL ZARARLILAR

Hububat Hastalık ve Zararlıları ve Mücadelesi: İlimiz ve ilçelerinde 1.528.630 dekar hububat sahalarında yapılan kontrollerde ekin kambur böceği, Süne, buğdaylarda pas ve sürme hastalığına karşı hastalık ve zararlı yoğunluklarına karşı kültürel tedbirler ve kimyasal mücadele konusunda; İlimiz ve İlçelerinde üreticiler köy ve tarla ziyaretlerinde sertifikalı tohumluk veya selektörlerden ilaçlı olarak bölgemize uygun tohumluklarımızın kullanılması, sulama, gübreleme, münavebe, hastalık ve zararlılar konusunda üreticilerimize gerekli teknik bilgi ve eğitimler verilmektedir

Hububat Sahalarında Süne Sürvey Çalışmaları Bitki sağlığını korumak, bitki hastalık ve zararlılarını entegre/ biyolojik mücadele gibi en az kimyasal kullanımını sağlayıcı usüllerle mücadele etmek, bu işlerle ilgili gerekli

eğitim ve altyapının hazırlanmasını sağlamak amacıyla; süne sürvey çalışmaları her yıl düzenli olarak devam etmektedir.

İlimizde 2018 yılında 1.545.266 da hububat ekiliş alanı mevcuttur. Süne Sürvey Çalışmaları 12 ilçede 40 teknik elemanla 500.000 dekar alanda gerçekleştirilmiştir. İlimizde yağışların fazla olması nedeni ile sürveylerde zaman zaman ara verilmiştir. Süne zararlısının İlimizde ekonomik zarar eşiğinin altında bulunmasından dolayı kimyasal mücadele uygulanmamıştır. İlimizde 70 köyde sürvey çalışması yapılmıştır.

Devlet Yardım Mücadelesi; İlimiz Merkez ve İlçelerinde, Devlet Yardımı mücadelesi programında Yeşil çekirge bulaşık ve garsiyat sahaları 7.500 da olarak tespit edilmiştir. 2018 yılı 2.500 dekar alanda sürvey çalışmaları yapılmaktadır. Niksar ilçesine Bağlı Terzioğlu, Pelitli ve Ayvalı köylerinde Çekirge zararlısının ekonomik zarar eşiğinin üstünde bulunmasından dolayı 125 da alanda 5 lt Arrivo Cypermethrin etkili maddeli insektisit kullanılmıştır.

Nisan Mayıs aylarında havaların yağışlı geçmesi nedeniyle sürveyler zaman zaman yapılamamıştır. Depomuzda 38 lt. 2020 son kullanım tarihli Cypermethrin etkili maddeli insektisit mevcuttur.

Yabani Domuz Mücadelesi : İl Özel İdare kaynaklarından alınan çiftçilerin kendi ürününü korumak amacıyla silah ve av ruhsatı olan şahıslara her kuyruk için 10 mermi verilerek, yaban domuz mücadelesi yapılmaktadır. İl Özel İdaresi Kaynaklı 2017 yılından kalan 4189 adet ve 2018 yılında alınan 20.000 adet tek kurşun av fişegi ile Yaban domuzu mücadelesinde 2018 yılında 2010 adet yaban domuzu etkisiz hale getirilmiştir. Köylü ve çiftçiler yaban hayatın korunması yabani domuz hayvanların doğal düşmanları kurt, çakal, tilki ve benzeri hayvanların yok edilmemesi konusunda bilgilendirme eğitimleri yapılmaktadır.

Fare Mücadelesi : İlimiz ve ilçelerinde sonbahar ve kış döneminde; Hububat sahaları, Meyve bahçeleri ve depolarda çevre temizliği ve doğal hayatın can güvenliği dikkate alınarak, 300 kg. zehirli fare yemi 6.000 dekar sahada tekniğine uygun olarak kullanılması için bakanlığımızca hazırlanan 600 adet liftletler köy konakları, Tarım Kredi Koop. Birlikler ve Kahvelerde çiftçilere ulaştırılmıştır.

Selektör Faaliyetleri: İl Müdürlüğümüze ait İlimizde; Niksar İlçemizde 1 adet Mısır Kurutma Ünitesi sözleşmeli olarak çalıştırılmaktadır.

13 adet Selektör bulunmaktadır. 1 adedi, Yeşilyurt İlçe Müdürlüğümüze, 12 adedi de Belediye ve Muhtarlıklarca, sözleşmeli olarak çalıştırılmaktadır. Özel şahıslara ait 26 adet selektör faal olarak çalıştırılmaktadır.

2018 yılı itibari Dahili 11.100 ton buğday tohumluğu özel ve resmi sellektörden geçirilmiştir. Harici olarak Tarım Kredi Koop. Pancar Ekiciler Koop ve özel tohum bayilerince sertifikalı olarak 2250 ton tohumluk satışı yapılmıştır. Toplam olarak 13.350 ton tohumluk kullanılmıştır. Bu tohumluk kullanımı ile 667.500 da alanda buğday ekimi gerçekleşmiştir.

3-GÜBRE BİRİM ÇALIŞMALARI

Kimyevi gübre ve organik ürün denetimleri, piyasa ve şikayet denetimleri şeklinde, Bakanlık adına İl Müdürlüğümüze yapılmaktadır.

1-Denetimin Amacı

Kimyevi gübre ve organik ürün üreten, ithal eden ve tüketenlerin haklarının korunması ve teknik düzenlemesi bulunanların teknik düzenlemelerinde belirtilen şartlara, teknik düzenlemesi bulunmayanların Türk standartlarına veya uluslararası kabul gören standartlara veya Bakanlıkça onaylanmış tescil belgelerinde belirtilen özelliklere ve işaretleme kurallarına uygunluğunun sağlanması ve sektörün etkin bir şekilde izlenmesidir.

2-Hukuki Dayanak

- ❖ 639 sayılı Gıda Tarım ve Hayvancılık Bakanlığının Teşkilat ve Görevleri Hakkındaki Kanun Hükmünde kararname
- ❖ 11.07. 2001 tarih ve 4703 sayılı Ürünler İlişkin Teknik Mevzuatın Hazırlanması ve Uygulanmasına Dair Kanun,
- ❖ 18.03.2004 / 25406 resmi gazetede yayımlanan Tarımda Kullanılan Kimyevi Gübrelere Dair Yönetmelik (AB ile ortak mevzuat)
- ❖ 23.02.2018 / 30341 sayılı Resmi Gazetede yayımlanan **Tarımda Kullanılan Organik, Mineral ve Mikrobiyal Kaynaklı Gübrelere Dair Yönetmelik**

- ❖ 05.02.2016 / 29615 sayılı Resmi Gazetede yayımlanan Gübrelerin Piyasa Gözetimi ve Denetimi Yönetmeliği Çıkarılan Tebliğ, Genelge ve Talimatlar denetim çalışmalarının hukuki dayanağını oluşturmaktadır.

4- Denetimde Yetki ve Sorumluluklar

Denetim işlemleri sonuçlanıncaya ve bu sonuçların ilgililere yazılı olarak tebliğine kadar bütün işlemler gizli tutulur. Gizlilik kurallarına uymayanlar hakkında yasal işlem yapılır.

Denetçiler, kimyevi gübre denetçisi yetki belgelerini işyeri yetkilisine ibraz etmeden denetim yapamazlar.

İLİMİZDEKİ GÜBRE DENETİM ÇALIŞMALARI

İlimizde 171 adet Kimyevi ve Organik Gübre Bayisi bulunmaktadır. 2018 yılı içerisinde(15 aralık itibariyle); 130 denetim yapılarak, 117 adet ürün denetlenmiştir.

24 adet alınan numunenin 4 adeti olumsuz çıkmış olup 3 üne idari para cezası verilmiş, biri için de savcılığa suç duyurusunda bulunulmuştur.

İl geneli ilk 9 ayda 40.786,45 ton gübre tüketimi olmuştur.

2018 yılı İlimizde Faaliyet Gösteren Gübre Bayilerinin İlçeler Üzerinden Dağılımı

İlçeler	Özel Bayiler	Tarım Kredi Kooperatifleri	Pancar Koop.Satış Mağazası	Tarım Satış Koop (Yağlı Tohumlar)	Ziraat Odası	TOPLAM
Merkez	27	4	2			33
Almus	4	1				5
Artova	3	1	1			5
Başçiftlik	-	-	-		-	0
Erbaa	21	3	1		1	27
Niksar	20	1	1			22
Pazar	14	2	1		1	18
Reşadiye	3	1				4
Sulusaray	4	1	1			6
Turhal	15	3	1			20
Yeşilyurt	4	1	1			6
Zile	17	6	1		1	25
TOPLAM	133	24	11		3	171

2018 yılı İl geneli Numune alınan Bayilerin Dağılımı

İlçe	Özel Bayiler	Tarım Kredi Koop.	Pancar Koop.Satış Mağz.	Ziraat Odası	TOPLAM
Merkez	1				1
Erbaa	3				3
Niksar	5				5
Turhal	4		1		5
Zile	4				4
Pazar	2				2
Artova	2				2
Reşadiye		1			1
Yeşilyurt			1		1
TOPLAM	22	1	1		24

4- BİTKİ KORUMA ÜRÜNLERİ, ZİRAİ MÜCADELE ALET-MAKİNE BAYİLİK İŞLEMLERİ VE REÇETE BİRİMİ

İlimizde 89 adet bitki koruma ürünleri bayisi ve 86 adet zirai mücadele alet-makina bayisi bulunmaktadır. İlimizde Bitki Koruma Ürünlerinin Reçete Yazma Yetkisine sahip 105 kişi merkezde olmak üzere toplamda **194 teknik eleman** bulunmaktadır.

* 01.01.2018 tarihinden itibaren BKÜ Takip Sistemine geçilmiş olup, bu konu ile ilgili olarak 85 BKÜ Bayimize 200 kişinin katılımı ile birebir eğitimler verilmiş ve ürün kabulü ile çıkış işlemleri yapılmıştır. *Bakanlığımız tarafından BKÜ Takip Sistemi ile ilgili Antalya İlinde düzenlenmiş olan toplantıya ilimiz BKÜ Bayilerinden 75 kişinin katılımı sağlanmıştır.

* 2018 yılı içerisinde Bakanlığımız tarafından yed-i emin kararı alınan 960 ayrı BKÜ yed-i emin kontrolü, 21 üretim izni iptali, 6 firmaya ait alet-makine üretim izni iptali, 5 ayrı konuda yasaklanmış aktif madde, 3 ayrı konuda kullanımı kısıtlanmış aktif madde ile ilgili ilimiz BKÜ Bayileri bilgilendirilme yapılmıştır.

* 20 adet BKÜ Bayilik İzin belgesi ilk alan ve nakil işlemi yapılmış, 8 adet bayilik belgesi iptal işlemi yapılmıştır

* 22 adet ZMAM Bayilik İzin belgesi ilk alan ve nakil işlemi yapılmış, 12 adet bayilik belgesi iptal işlemi yapılmıştır.

*İlgili mevzuat hükümlerine göre Bakanlığımız talimatları doğrultusunda aylık olarak BKÜ Bayilerimizin kontrolleri, altı aylık olarak ta ZMAM Bayilerimizin kontrolleri yapılmıştır.

Bayilerimizin kontrolleri, altı aylık olarak ta ZMAM Bayilerimizin kontrolleri devam etmektedir.

2018 yılı İl geneli Bayi Sayıları

İlçe	Toptancı Bayi (Adet)	BKÜ Bayi (Adet)		Alet Bayi (Adet)			
		Özel	Resmi	Denetim sayısı	Özel	Resmi	Denetim sayısı
Merkez		21	2	240	17	3	38
Almus		1	1	24	1	1	4
Artova		1	1	13	-	2	3
Başçiftlik		-	-		-	-	
Erbaa		10	3	115	9	3	24
Niksar		9	1	90	10	2	23
Pazar		6	2	75	4	3	15
Reşadiye		1	1	22	1	1	4
Sulusaray		-	-		-	-	
Turhal		10	4	115	7	3	19
Yeşilyurt		1	1	11	1	1	3
Zile		8	5	115	11	4	30
Toplam...		68	21	820	61	23	163
Toplam		89 adet BKÜ Bayisi		84 adet ZMAM Bayisi			

5-TOHUMCULUK FAALİYETLERİ

Tohumculuk Faaliyetleri 5553-5042 ve 5996 Kanun ve buna bağlı olarak çıkarılan Yönetmelik, Tebliğ, Genelge ve Talimatlar doğrultusunda yürütülmektedir.

Yönetmelikler çerçevesinde; üzere üç ana başlık altında yürütülmektedir.

1-Yetkilendirme (Belge verilmesi)

2-Yetkilendirilenlerin ve piyasanın denetimi

3-Sertifikasyon

Yetkilendirilen grup adı	Yetkili Sayısı
Tohum Yetiştiricisi	20
Tohum Üreticisi	9
Tohum İşleyicisi	4

Fidan Üreticisi	25
Fide Üreticisi	4
Süs Bitkisi Üreticisi	5
Tohumluk Bayii	142
TOPLAM	209

Doğal Çiçek Soğanlı Bitkileri Koruma Projesi

Doğadaki yabani çiçeklerin toplanıp doğanın tahrip edilmemesi için kültür alanlarında doğal çiçek soğanlarının yetiştirilerek bu soğanların ticarete konu edilmesi ve bu bitkilerin kültüre alınıp alınmadığının tespiti amacıyla 2018 yılında Bakanlığımız tarafından uygulamaya konulan «Doğal Çiçek Soğanlı Bitkileri Koruma Projesi» kapsamında İlimiz Merkez İlçe Dedeli köyü Toki Köprüsü mevkiindeki 1 üretici, 1 dekar alanda 5 çeşit çiçek soğan ve yumrusu ile demonstrasyon kurulmuştur.

2018 YILI TOHUMCULUK FAALİYETLERİ
124 adet tohum bayisi denetlenerek 24 adet denetim numunesi
18 Adet Stok Bakiye numunesi
22 Adet sertifikaya esas olmak üzere patates numunesi alınmıştır.
775.485 Adet fidan
1.936.000 adet sebze fidesi,
82.000 kg şeker pancarı tohumu,
10.380.000 adet şeker pancarı fidesi,
1.712.000 kg patates tohumluğu,
35.855 Kg. buğday tohumu sertifikalandırılmıştır.
11 adet tohum-fide-fidan üreticisi denetlenmiştir.
62 Adet Fidan beyannamesi kabul edilip 61 adet kontrol formu düzenlenmiştir
7 Adet buğday tohumu üretim parselinde tarla kontrolü yapılmıştır.
39 Adet Fide beyannamesi kabul edilip 39 adet fidelik kontrol raporu düzenlenmiştir.
103 Adet Patates tohum üretim alanları ile fidan üretim alanlarından toprak numunesi alınmıştır.

6-DOĞU KARADENİZ KALKINMA PROJESİ (DOKAP)

Doğu Karadeniz Bölgesi'nin sahip olduğu kaynakları değerlendirerek, bu yörede yaşayan insanlarımızın gelir düzeyini ve yaşam kalitesini yükseltmeyi, bölgelerarası ve bölge içi farklılıkları gidermeyi, ulusal düzeyde ekonomik gelişme ve sosyal istikrar hedeflerine katkıda bulunmayı amaçlayan bir bölgesel kalkınma projesidir. DOKAP Bölge Kalkınma İdaresi Başkanlığına sunulan projeler;

S.N.	PROJENİN ADI	TOPLAM BÜTÇESİ	ÇİFTÇİ KATKISI (TL)	DOKAP TARAFINDAN DESTELENECEK TUTAR(TL)	YARARLAN ÇİFTÇİ SAYISI	PROJENİN AMACI	DURUMU
1.	BAĞCILIĞI GELİŞTİRME PROJESİ (4000 DA)	18.971.320,00	12.371.320,00	6.600.000,00	800	Floksera zararlısı sebebiyle azalan bağ alanlarını artırmak. Ülke ihtiyacında önemli yer tutan Narince Bağ yaprağı üretimini artırmak	KABUL EDİLDİ 2000 da uygulandı/devam
2.	TOKAT İLİ ÇİLEK TARIMINI GELİŞTİRME PROJESİ	717.616,67	214.878,95	502.737,72	33	Küçük aile işletmelerinin dar alandan yüksek gelir elde etmeleri ve Pazar ihtiyacının karşılanması	KABUL EDİLDİ uygulandı/devam
3.	TAŞLILIĞI AZALTMA (TAŞ TOPLAMA MAKİNASI ALIMI) PROJESİ	682.780,44	0,00	682.780,44	500	İlimizde %23 lük taşlık ve kayalık alanın temizlenerek üretime olumsuz etkilerinin ortadan kaldırılması.	KABUL EDİLDİ uygulandı/devam
4.	SERACILIĞI GELİŞTİRME PROJESİ	28.573.791,75	8.572.137,54	20.001.654,21	400	İlimizde çiftçi ailesi başına düşen arazi büyüğü ülke ortalamasının altındadır. Bu sebeple birim alandan yüksek verim alınması en uygun yollarından birisinde seracılıktır.	GÖNDERİLDİ
5.	HUBUBAT ÜRETİMİNDE VERİM VE KALİTENİN YÜKSELTİLMESİ	27.411.057,21	25.411.057,21	2.000.000,00	9.000	Buğday üretiminde sertifikalı yeni çeşitler kullanarak verim ve kalitenin artırılması ve ülke ihtiyacının karşılanması	GÖNDERİLDİ
6.	TOKAT CEVİZLE KALKINIYOR	5.036.000,00	3.006.000,00	2.030.000,00	2.000	İlimizin meteorolojik özellikleri göz önünde bulundurularak uygun çeşitlerin seçimi ile kapama bahçeler tesis ederek çiftçinin gelir düzeyini yükseltmek ve dolayısıyla sosyo-ekonomik yapının iyileştirilmesi amaçlanmaktadır.	GÖNDERİLDİ
7.	YEM BİTKİLERİ ÜRETİMİNİ ARTIRMA VE GELİŞTİRME PROJESİ	5.600.000,00	4.200.000,00	1.400.000,00	4.500	Hayvansal üretimde kaliteli kaba yem kullanımı kesif yeme olan ihtiyacı azaltmakta bu da maliyetleri düşürmektedir.	GÖNDERİLDİ
8.	EKİNEZYA VE ÇÖREKOTU ÜRETİMİNİN YAYGINLAŞTIRMASI PROJESİ	699.326,88	199.326,88	500.000,00	30	Tıbbi ve Aromatik Bitki Tarımını yaygınlaştırmak, Sektörün İhtiyaç duyduğu kaliteli ve standart TAB ürünlerini yetiştirmek, Doğadan toplatmanın üstündeki yükü azaltmak.	GÖNDERİLDİ
9.	İSTİRİDYE MANTARI YETİŞTİRİCİLİĞİ PROJESİ	1.811.276,46	397.524,00	1.413.752,46	30	Doğada yetişen ve diğer kültür mantarına göre daha sağlıklı olması sebebi ile birim alandan yüksek gelir elde edilmesi.	GÖNDERİLDİ
10.	ORGANİK ve İYİ TARIMIN YAYGINLAŞTIRILMASI PROJESİ	70.000,00	0,00	70.000,00	200	Toprak ve su kaynaklarının korunarak sürdürülebilir bir tarım ve insan sağlığı hedeflenmektedir Sertifikasyon giderlerini karşılamak.	GÖNDERİLDİ
11.	MERALARDA OTLATMA VERİMLİLİĞİNİN ARTTIRILMASI PROJESİ	2.445.000,00	0,00	2.445.000,00	2.000	Meralardaki ot veriminin artırılarak hayvanların kaba yem ihtiyaçlarının öncelikle ve çoğunlukla meralardan temin edilmesi	GÖNDERİLDİ
12.	MERCİMEK ÜRETİMİNİ GELİŞTİRME PROJESİ	1.828.568,00	1.548.568,00	280.000,00	1.120	Üretimi azalma eğiliminde olan ve bir miktarı ithal edilen mercimeğin üretimini artırılması.	GÖNDERİLDİ
13.	NOHUT ÜRETİMİNİ	3.057.108,00	2.237.508,00	819.600,00	2.730	Üretimi azalma eğiliminde olan ve	GÖNDERİLDİ

	GELİŞTİRME PROJESİ					bir miktarı ithal edilen mercimeğin üretimini artırılması.	
14.	ÇİFTÇİ EĞİTİM MERKEZİ PROJESİ	2.500.000,00	0,00	2.500.000,00	10.000	Hayvansal ve Bitkisel üretimin artırılmasının en önemli unsurlarından biri çiftçilerin eğitilmesidir. Eğitim Uygun ortamlarda verilmesi halinde etkili olabilecektir ilkesi ile bir eğitim merkezi planlanmıştır.	GÖNDERİLDİ
	TOPLAM	71.496.128,30	43.334.613,63	30.960.006,67	19.280,00		

HAYVAN SAĞLIĞI, YETİŞTİRİCİLİĞİ, BALIKÇILIK VE SU ÜRÜNLERİ ŞUBE MÜDÜRLÜĞÜ ÇALIŞMALARI

ŞUBE MÜDÜRLÜĞÜ GÖREVLERİ;

- a) Hayvan sağlığı ve hayvan refahının korunmasının yanı sıra, güvenilir gıda temini ve hayvan ve ürünlerinden insanlara ve hayvanlara geçen hastalıkların önlenerek halk sağlığının korunması amacıyla, il çapında hazırlanan plan, program ve projeleri uygulamak, hayvan hastalık ve zararlılarına karşı koruyucu hizmetleri yürütmek, tedavilerini yapmak, kontrol etmek, denetlemek,
- b) Bakanlıkça belirlenmiş esaslarla ve yetkiyle sınırlı olarak hayvanların tanımlamak, tescil etmek, kayıt altına almak, ildeki hayvan hareketlerini kontrol etmek
- c) Yurtiçi ve yurtdışı hayvan ve hayvansal ürünlerin hareketlerinin kontrolü ile canlı hayvan ve hayvansal ürünlerin ithalat ve ihracatlarında Bakanlık ile ilgili işlemleri yürütmek,
- ç) Bakanlıkça belirlenmiş esaslar doğrultusunda hayvan hastalıkları ve zararlıları ile mücadele etmek, koruyucu ve tedavi edici hayvan sağlığı hizmetlerini yürütmek, hayvan refahını sağlayıcı çalışmalarda bulunmak, hayvan sağlığı ile ilgili karantina hizmetlerini yürütmek,
- d) Hayvan sağlığı, teşhis ve tedavi edici ve koruyucu maddeler ile bunların etken ve yardımcı maddelerinin üretim, satış, ihracat, ithalat, taşıma, muhafazası ile ilgili kayıtları tutmak, Bakanlıkça belirlenmiş esaslarla ve yetkiyle sınırlı olarak faaliyetleri ile ilgili izin vermek, izlemek, kontrol etmek ve denetlemek,
- e) İl dahilinde çözümlenemeyen hastalık, teşhis ve tedavi problemlerini ilgili araştırma merkezlerine ve Bakanlığa intikal ettirmek, araştırma ve teşhis sonuçlarına göre gerekli tedbirleri almak,
- f) Hayvan sağlığı, teşhis, tedavi ve koruyucu hizmetler alanında faaliyet gösteren, kişi, kurum ve kuruluşlar ile hayvan-hayvansal ürün, üretim, satış, kesim ve eğitim, araştırma yerleri ve barınakların durumları ve faaliyetlerinin kaydını tutmak, Bakanlıkça belirlenmiş esaslarla ve yetkiyle sınırlı olarak, faaliyetleri ile ilgili izin vermek, izlemek, kontrol etmek ve denetlemek,
- g) İldeki damızlık hayvanların sağlık kontrollerini yapmak,
- ğ) Konusunda faaliyet gösteren laboratuvarların belgelendirilmesi, yetkili oldukları hususlarda denetlemek.
- h) Hayvan ıslahı faaliyetlerini ve bu faaliyetlerin veri tabanı çalışmalarını yürütmek, Bakanlıkça düzenlenen suni tohumlama kurslarına ilişkin koordinasyonu sağlamak, suni tohumlama yapma izni vermek, sperma ve embriyo üretim merkezleri ve laboratuvarlarının kontrol ve denetimlerini yapmak,
- ı) Bakanlığın belirlediği hayvan ıslah programını ilde uygulamak, izlemek.
- i) Büyükbaş ve küçükbaş damızlık yetiştiriciliği yapılan işletmelerin, teknik yönden kontrolünü yapmak,
- j) Bakanlığın belirlediği çerçevede, İlde hayvansal üretimin insan sağlığı ve ekolojik dengeyi koruyucu yöntemlerle yapılmasına ilişkin çalışmalar gerçekleştirmek, bunları denetlemek,
- k) İlde hayvansal üretimin artırılmasına ve pazarlanmasına yönelik faaliyetlerde bulunmak,
- l) Hayvancılık projeleri ile ilgili personel eğitimi ve bütçe ihtiyaçlarını tespit etmek ve ilin hayvancılık konusunda üretim potansiyelini belirlemek,
- m) Projeye dayalı olarak kurulmak istenen hayvancılık işletmelerine ilişkin teknik yardım taleplerini değerlendirmek,
- n) Kurulmak istenen hayvancılık tesislerinin izin ve tescil işlemlerini yapmak, izlemek ve denetlemek,
- o) Hayvancılık üretim potansiyeline uygun geliştirme projeleri hazırlamak ve/veya hazırlatmak.
- ö) Su ürünleri işleme yerlerinin onay işlemlerini gerçekleştirmek ve denetlenmek,

- p) (Ek. 19/8/2015 tarihli ve 35 sayılı Olur) Su ürünleri satış yerlerini ruhsatlandırmak ve denetlemek.
- r) İnsan tüketimi amacıyla kullanılmayan hayvansal yan ürünler ve türevleri ile bunlarla işgal eden işletme ve tesislerle ilgili iş ve işlemleri Bakanlıkça belirlenen esaslar ve yetkiler doğrultusunda yürütmek,
- s) Kombina ve mezbahalarda görev yapan resmi veteriner hekim veya yetkilendirilmiş veteriner hekimlerin görevlendirmelerini yapmak, kayıtlarını tutmak ve bunları mevzuatta belirlenmiş görevlerini yerine getirmeleri yönüyle denetlemek.
- ş) Görev alanı ile ilgili tarımsal bilgi ve yeni teknolojileri çiftçilere ulaştırmak, tüketicileri bilgilendirmek, çiftçi çocukları, kadınlar ve gençleri için eğitim programları ve projeleri uygulamak,
- t) Diğer mevzuat ve il müdürü tarafından verilecek benzeri görevler yapmak.
- (4) Balıkçılık ve Su Ürünleri Şube Müdürlüğünün görevleri şunlardır:
- a) Su ürünlerinin ve su ürünleri kaynaklarının sürdürülebilirlik temelinde işletilmesi ve geliştirilmesini sağlamak, buna yönelik koruma önlemlerini gerçekleştirmek, avcılık ve yetiştiricilik ile pazarlanmasına, balıkçı barınakları ile balıkçılık ve su ürünleri alt yapılarının geliştirilmesi ve işletilmesine, su ürünleri ile ilgili her türlü bilgi ve belge toplanmasına ve bu bilgilere yönelik kayıt sisteminin geliştirilmesine ilişkin düzenlemeleri uygulamak, getirilen düzenlemeler kapsamında izleme, kontrol ve denetim ile cezai müeyyideleri gerçekleştirmek,
- b) Balıkçılık ve su ürünleri kaynaklarını koruma, üretim ve yetiştiricilik alanlarını belirleyerek, bu alanlarda koruyucu tedbirleri almak,
- c) Su ürünleri üretim potansiyeline uygun geliştirme projeleri hazırlamak ve/veya hazırlatmak.
- ç) Su ürünleri ile ilgili inceleme, değerlendirme çalışmaları yapmak, Bakanlığın belirlediği esaslar dahilinde ve yetkisi ölçüsünde ilde her türlü teşvik ve koruma tedbirlerinin alınmasını, balıkçılık ve su ürünleri yetiştiriciliğine uygun üretim alanları ve balıkçı barınaklarına ilişkin esasları, üretim araçlarının asgari vasıf ve şartlarını kiralama ve kullanıma esaslarını üretim alanlarının kiralınmasını ve işletilmesini ve buralarda verimliliğin artırılmasını sağlamak su kaynaklarının kirletilmesini önleyecek ve su ürünlerini korumaya yönelik tedbirler almak,
- d) Amatör ve ticari balıkçılık ile ilgili düzenlemeleri, gerekli işlem ve denetlemeleri yapmak,
- e) Akarsu ve kuru dere yataklarından kum, çakıl ve benzeri maddelerin alınması ve işletilmesi faaliyetlerine ilişkin su ürünlerini korumak adına çevresel etki değerlendirme çalışmalarını yürütmek,
- f) Alıcı ortam su kirliliği çalışmaları, atık su kirliliği denetimi işlemleri gibi koruyucu ve sürdürülebilir su üretimini sağlayıcı işlemler yapmak,
- g) Görev alanı ile ilgili bilgi ve yeni teknolojileri balıkçılara ve su ürünleri yetiştiricilerine ulaştırmak, tüketicileri bilgilendirmek,
- ğ) Balıkçılar ve diğer sektör paydaşları için eğitim programlarını ve projeleri uygulamak,
- h) Kayıt sistemleri veri girişleri ve kayıt sistemlerine dayalı destekleme uygulamalarını yapmak,
- ı) Av kotalarının takip ve denetimini yapmak
- i) Su ürünleri istihsalinde bulunacak gemiler ve kişiler için ruhsat tezkerelerini, avlanma izinlerini düzenlemek, ruhsat tezkerelerinin vize işlemlerini yapmak,
- j) Yasa dışı, kayıt dışı ve düzensiz avcılığın önlenmesine yönelik olarak, deniz ve içsu alanlarında, karaya çıkış noktalarında, toptan ve perakende satış yerlerinde kontrol ve denetim faaliyetlerinde bulunmak,
- k) Yasak vasıta ve usullerle yapılacak araştırmalar için verilen izin, uygulamasını takip ve kontrol etmek.
- l) Nesli tehlikede olan türlerin ticareti ile ilgili işlemleri yürütmek,
- m) Su ürünleri ile ilgili menşe ve nakil belgelerini düzenlemek veya düzenletmek ve denetlemek,
- n) İlçelerden gelen bilgiler ve talepler göz önünde bulundurularak balıklandırma ihtiyacının teminine yönelik işlemleri yürütmek,
- o) Çevre dostu üretim modellerinin uygulanmasını sağlamak
- ö) Balıkçılık idari binalarının işletilmesini sağlamak,
- p) Diğer mevzuat ve il müdürü tarafından verilecek benzeri görevler yapmak.

MÜCADELE VE KAYIT BİRİMİ

Yetiştiricilerimizin müracaatı üzerine ilçeler dahil yıl boyu HBS de 960 adet yeni işletme açıldı, merkezde 264 adet işletme devir işlemi tamamlandı, Alım-Satım dilekçelerine bağlı olarak 8.390 hayvanın alım-satımı gerçekleşti, Ölüm-Kesim dilekçelerine bağlı olarak 620 hayvanın düşümü yapıldı.

İL GENELİ AŞILAMA ÇALIŞMALARI

	Kamu	Özel	TOPLAM
ŞAP (B.Baş)	571.545		571.545
ŞAR (K.Baş)	6.235		6.235
PPR (K.K. Vebası)	98.492		98.492
LSD (Çiçek) (k.baş)	281.096		281.096
LSD (Çiçek) (b.baş)	50.492		50.492
Kuduz	3.715		3.715
Sığır Brucellosisi (B.Abortus)	58.952		58.952
Anthrax	4.085		4.085
Tüberkülin Uygulaması	215		215
K.K.Brucellosisi (B.Melitensis)	53.600		53.600

KUDUZ MÜŞAHEDE

Kuduz Müşahede İşlem Sayısı	409	Menfi:409 Müspet:0
Kuduz Şüpheli Laboratuvar Numune Sayısı	3	Menfi:3 Müspet:0

CEVAPLANAN BAŞVURU SAYILARI

Bimer başvuru Sayısı	8
Cimer Başvuru Sayısı	11
Diğer Bireysel Başvuru sayıları	4

HAYVAN VE HAYVANSAL SEVKLER

HAYVANSAL ÜRÜN SEVKİ		
NEVİ	İL GENELİ	MERKEZ
Sığır Karkas	64	2
Küçükbaş Karkas	6	0
Sakatat	58	40
DİĞER HAYVAN SEVKİ		
İL GENELİ	MERKEZ	
-- ARI SEVKİ	97 ARI SEVKİ	
0 AT SEVKİ ADET	0 AT SEVKİ 0 ADET	

0 BALIK SEVKİ ADET**0 BALIK SEVKİ 0 ADET****BÜYÜKBAŞ SEVKİ****KÜÇÜKBAŞ SEVKİ****153 sevk 1482 Baş****15 Sevk 1096 Baş****NUMUNE DENETİMLERİ**

Denetim Kontrol Programı	TOPLAM
Yıl Sonu Toplam Numune Sayısı	114

İTHAL HAYVANLAR		
	GELDİĞİ İŞLETME	HAYVAN SAYISI
1	119 Mustafa YURTTAŞ TR6031177 , 60 Mehmet KESER TR6031590, 70 Veysel DUR TR6030978, 40 İsmail TUNA TR6031094	289
2	TOKAT-NİKSAR SEZGİN BESİCİLİK TR60522274	22
3	TOKAT-NİKSAR HÜSEYİN ÇIRÇIR Tr6012777	22
4	TOKAT-ZİLE İHSAN KOZLU Tr6021741	20
5	Turhal Mesut İŞERİ TR60525125	30
6	TOKAT Pazar Orhan ÖZLÜ TR60407	95
7	TOKAT Pazar Celal AKIN TR6031166	122
8	TOKAT NİKSAR Fatih DEMİR TR60514859	29
9	Tokat Turhal TR60524939 Rüstem ÖZSEVEN	20
10	Tokat Sulusaray Necati ALTUN TR6026346	150
11	Tokat Turhal Emine AYAN TR60525023	300
12	Tokat Niksar Halil SEVEN TR6014166	10
13	Tokat Başçiftlik Emir KOCABAY TR60518084	6
14	Tokat Turhal Emine AYAN TR60525023	300
15	Tokat Turhal Hüsamettin TOPLAR TR60-521747	168
16	Tokat Pazar CELAL ÇETİNTAŞ TR60-527000	60
17	Tokat Pazar Ahmet AKIN TR60-30657	45
18	Tokat Turhal Emine AYAN TR60525023	900
19	Turhal Yedirir Tr60526058	120
20	Niksar TR6013753 Süleyman ARSLAN	208
21	Turhal Tr6019585 Murat KAYIŞ	40
22	Başçiftlik Tr6035793 Erkut KOCABAY	7
23	Turhal Tr60-525621 Ahmet Yıldırım	60
24	Zile Tr60520130 Dursun ERBUĞA(1 yolda öldü)	40
25	Pazar Tr6031191 İlhan AKIN	60
26	Turhal Tr6017336 İsmail PARAY	110
27	Niksar Tr6012915 İsmet ÖZSOY	100
28	Nisar TR60-524863 Bereket Döner	1000
29	Reşadiye Tr6029298 Salih ATEŞ	6
30	Turhal TR6042008 Erdoğan KARABAĞ	121
31	Niksar Tr60525339 Leyla Gryshchuk	300
32	Niksar Tr6014166 Halil Seven	10
33	Başçiftlik Tr6035860 Ferit KILINÇ	5
34	Turhal Tr60522062 Gençoğulları İnşaat Nakliyat Taahhüt Hayv.TarımÜrn. San. ve Tic. Ltd. Şti	99
35	Pazar Abdulkadir Çezik TR60 526774	40
36	Tokat Başçiftlik Mukaddes KORKMAZ TR60518043	5
37	Turhal Gençoğulları TR60-522062	21
38	Turhal Ersüt TR60525076	9
39	Zile TR60-525126 Özbaran (5i yolda öldü)	1350
40	Tokat Pazar Mahmut CANSU TR60-31541	120
41	Tokat Turhal Kaya UYANMAZ TR60-52684	200
42	Nisar TR60-524863 Bereket Döner	1000
43	Turhal Tr60-42008 Erdoğan Karabağ	58
44	Turhal Yedirir Tr60526058	800
45	Almus Mys Enerji Mühendisli Tr6038359	246
46	Tokat Pazar Nuray AKIN Tr60-526911	240
47	TOKAT Pazar Celal AKIN TR6031166	108
48	TOKAT Pazar Celal AKIN TR6031166	317

49	TOKAT Pazar Celal AKIN TR6031166	60
50	Tokat Niksar TR60-13753 Süleyman ARSLAN	22
51	TOPLAM	9470

DENETİM VE RUHSATLANDIRMA BİRİMİ

- 2 adet Veteriner Muayene Ruhsatı düzenlendi.
- 10 kesimhane kontrolü yapıldı.
- 87 adet Bakıcı-Sürücü ve Nakliyeciler Yetki Belgesi düzenlendi.
- 65 Nakliyeciler Yetki Belgesi düzenlendi.
- 3 Celeplik Yetki Belgesi düzenlendi.
- 1 Kesimhane Onay Belgesi düzenlendi.
- 1 işletmeye Organik Gübre Onay Belgesi düzenlendi.
- 2 adet Ev ve Süt Hayvanı Satış Yeri Çalışma İzin Belgesi düzenlendi.
- Katar'a et ürünü ihracatı yapıldı.

ÇIKAN SÖNEN HASTALIKLAR

HASTALIK	ÇIKAN	SÖNEN
SİĞİR TÜBERKÜLOZU	46	17
NEWCASTLE	4	3
KOYUN-KEÇİ BRUSELLOZU	4	3
SİĞİR BRUSELLOZU	10	3
ŞAP	6	6
KOYUN KEÇİ ÇİÇEĞİ	7	2
KOYUN KEÇİ VEBASI	8	4

İL GENELİ KÜPELEME ÇALIŞMALARI

KÜPELEME ÇALIŞMALARI		
	KÜÇÜKBAŞ	BÜYÜKBAŞ
Merkez;	27481	19890
Almus;	5635	5359
Artova;	3670	5046
Başçiftlik;	1286	1558
Erbaa;	20489	10140
Niksar;	15706	12698
Pazar;	2802	4825
Reşadiye;	6450	6193
Sulusaray;	2626	3998
Turhal;	17513	14955
Yeşilyurt;	1693	3901
Zile;	12407	16347
K.K.Birliği;	23.179	
Damızlık Birliği		3.200
Manda Birliği		1.024
TOPLAM	140.937	109.134

İL GENELİ MEZBAHA KESİMLERİ

B.BAŞ	KARKAS MİKTARI	K.BAŞ	KARKAS MİKTARI
9.425	2.701.385 kg	6.204	117.876 kg

TAZMİNATLAR

HASTALIK CİNSİ	TAZMİNAT GERİ ÖDEME (TL)
L.S.D.	-
Tüberküloz	1.528.056
Anafaktik Şok	332.035
Tavuk Vebası	-
Sığır Brucellozu	26.533
Koyun-Keçi Brucellozu	5.202
Atık	12.000
TOPLAM	1.903.827,44 TL

İDARİ PARA CEZASI

2018 yılında 24 kişiye 56.309,25 TL idari para cezası kesilmiştir.

DÜŞEN KÜPE BAŞVURULARI

VERİLEN DİLEKÇE SAYISI	DİLEKÇELERE GÖRE TOPLAM BÜYÜKBAŞ HAYVAN SAYISI
406	725

2010-2018 YILLARI SUNİ TOHUMLAMA MİKTARLARI

İLÇELER	2010 Yılı (Baş)	2011 Yılı (Baş)	2012 Yılı (Baş)	2013 Yılı (Baş)	2014 Yılı (Baş)	2015 Yılı (Baş)	2016 Yılı (Baş)	2017 Yılı (Baş)	2018 Yılı (Baş)
Merkez	10090	12615	11331	11613	10643	11321	8556	9550	8040
Almus	2065	2905	1351	2307	3088	3149	1463	1380	1131
Artova	1202	1477	1271	1282	961	1621	1225	1268	917
Erbaa	3275	3988	3186	2662	2557	2217	1262	1035	1656
Başçiftlik	0	0	0	0	192	567	388	195	88
Niksar	5738	7611	8433	7231	8191	7568	4986	5230	6823
Pazar	1298	1832	2021	1612	1399	1444	1046	1072	698
Reşadiye	1194	922	544	998	918	1566	1153	1136	748
Sulusaray	224	438	191	609	617	1161	500	350	119
Turhal	5036	7429	6833	5914	6442	5793	3551	3820	2685
Yeşilyurt	197	279	0	516		0	76	350	62
Zile	5825	6008	6425	5914	6273	7152	5910	5250	7362
GENEL TOPLAM	35150	45504	41586	40758	41281	43559	30116	30636	30.329

SU ÜRÜNLERİ BİRİMİ

- 1- 142 adet ÇED Görüşü verildi,
- 2- 7 adet su ürünleri kontrol görevlisi kartı düzenlendi
- 3- 8 adet tesiste Proje Devir işlemleri yapıldı.
- 4- Almus Baraj Gölünün kirliliği ve su ürünleri yetiştiriciliği stok tespiti yapılması için Trabzon Su Ürünleri Merkez Araştırma Enstitüsü teknik ekipleri ile beraber Almus Barajında ön etüt yapıldı.
- 5- 2018 yılında 2017 yılına ait su ürünleri desteklemesi kapsamında 25 adet yetiştiricinin icmal işlemleri tamamlandı.
- 6- Su Kirliliğini izleme kapsamında 64 noktadan su numuneleri alınarak analizleri yapıldı.
- 7- 6 adet Su ürünleri yetiştiriciliği için ön izin alındı.
- 8- İlimizdeki su kaynaklarından Tepekışla Barajı ve Güzelce Barajı Su Ürünleri Yetiştiriciliğine açıldı.
- 9- İç sularda Su Ürünleri Kontrolü ve Mevzuatı konulu Antalya ilinde düzenlenen toplantıya bir personelle iştirak sağlandı.
- 10- Su Ürünleri Yetiştiriciliği konulu Şanlıurfa ilinde düzenlenen toplantıya bir personelle iştirak sağlandı.
- 11- 12 kişiye toplamda 13 adet 1380 su ürünleri kanununa muhalefetten idari para cezası uygulandı.
- 12- İlimizdeki farklı su kaynaklarından 6 adet balık ölümleriyle ilgili numune alındı. Laboratuvara gönderildi.
- 13- Almus Baraj Gölünde balık tesislerinde yaşanan balık ölümleriyle ilgili toplantı düzenlendi.
- 14- 6 Adet yetiştiricilik belgesi vize edildi.
- 15- 1 Adet Su Ürünleri yetiştiricilik tesisine ait destekleme fatura girişi yapıldı.
- 16- 3 adet CİMER ihbarına cevap verildi.
- 17- 2 İlçe Müdürlüğünde genel denetim yapıldı.
- 18- 10 Adet Amatör Balıkçı Belgesi verildi.
- 19- 13 adet Su Ürünleri Perakende Satış Yeri Denetimi yapıldı ve SUBİS sistemine işlendi.
- 20- 31 adet su ürünleri denetimi yapıldı. SUBİS sistemine işlendi.
- 21- İlimiz Başçiftlik İlçesinde 1 adet Su Ürünleri Projesi Onaylandı.
- 22- Almus Baraj Gölünde bulunan 2 adet tesisin vaziyet planı değişikliği işlemleri yapılarak, yeni yetiştiricilik belgesi verildi.
- 23- 3 adet su ürünleri nakil belgesi düzenlendi.
- 24- Sulusaray İlçesinde bulunan Alpu Baraj Gölünün su ürünleri yetiştiriciliğine açılması yönünde Bakanlıkla yazışmalar yapıldı.
- 25- İlimiz Almus Baraj Gölünde avcılık yapan 11 adet tekne sahibine Geleneksel kıyı balıkçılığının kayıt altına alınması ve desteklenmesi tebliği gereği toplam 8.000 TL destekleme icmalı bakanlığa bildirildi.
- 26- Almus Baraj Gölü avlak saha takip formu tanzim edilerek bakanlığa bildirildi.
- 27- Amatör Denizcilik Belgesi Talepleri Ulaştırma ve Altyapı Bakanlığına Bildirildi.
- 28- İl genelinde Su Ürünleri yetiştiriciliği ve avcılığında kullanılan ruhsatsız tekneler hakkında Bakanlığa bilgi verildi.
- 29- İlimizde yetiştiriciliği yapılan Gökkuşuğu Alabalığının büyüme süreleri belirlendi.
- 30- 2018 Yılı balıklandırma kapsamında İlimizde bulunan 16 adet göl ve göletten numune alınarak analiz edildi ve sonuçlar Bakanlığa gönderildi ve İlimiz sınırları içerisindeki 16 adet göl ve gölete 105.000 adet sazan yavrusu bırakılarak balıklandırma çalışması yapıldı.
- 31- İlimiz Merkez yerleşkesi içinden geçen Yeşilirmak üzerinde av yasağı ile ilgili tabela çalışması yapıldı.

32- 2018 yılı üçer aylık halinde 4 Döneme ait Su Ürünleri Yetiştiriciliği ve Avcılığı İstatistik Bilgileri düzenlenerek Bakanlık sistemine veri girişi yapıldı.

33- Muhtelif yazışmalar yapıldı.

ARICILIK

46 yerleşim yerinde il dışından gelen 122 gezginci arıcıya toplam 37.821 arılı kovan için Arı Konaklama Belgesi düzenlendi. (Merkez İlçe)

İl genelinde toplam 173 işletmede 9977 arılı kovan açılarak kontrol edilmiştir.

2018 YILI – TOKAT İL DIŞINDAN GELEN GEZGİNCİ ARICI KONAKLAMASI

İLÇE	YERLEŞİM SAYISI (köy-belde)	ARICI SAYISI	KOLONİ SAYISI
ALMUS	2	4	200
ARTOVA	3	3	1213
BAŞÇİFTLİK	5	5	766
ERBAA	19	180	27713
MERKEZ	46	122	37821
NİKSAR	34	94	26393
PAZAR	5	7	2372
REŞADİYE	10	18	3107
SULUSARAY	2	4	560
TURHAL	17	43	11629
YEŞİLYURT	3	4	1272
ZİLE	13	24	7388
TOPLAM	159	508	120434

Komisyon (İrk-Cinsiyetin ve Canlı-Ölü durumunda değişiklik yapılan hayvan sayısı)																	
	İ S	H S	CANLAN DIRMA	E	D	İŞL. YOK	Ö	DEĞ YOK	TÜRKVET KAY.YOK	H M	M M	M M	S S	S M	Ş M	Ş M	OLUMSUZ
TOPLA M	345	568	299	6 6	6 9	36		6			1		9	2	1		78

İ.S. =İŞLETME SAYISI
H.S. =HAYVAN SAYISI
E =ERKEK
D =DİŞİ
Ö =ÖLÜ
H.M. =HOLŞTAYN MELEZİ
M. =MONTOFON
M.M. =MONTOFON MELEZİ
S. =SİMENTAL
S.M. =SİMENTAL MELEZİ
Ş =ŞAROLE
Ş.M. =ŞAROLE MELEZİ

VEZNE YIL TOPLAMI

2018 İÇERİSİNDE YAPILAN TAHSİLATLAR		TL
1	BÜYÜKBAŞ MERA FONU	
2	KÜÇÜKBAŞ MERA FONU	
3	PASAPORT	16.275
4	TESCİL BELGESİ	1.665
5	HAYVANVARLIĞI LİSTESİ	5.377
	GENEL TOPLAM	23.317
		77.007,50

DESTEKLEME BİRİMİ

2018 1. Dönem: İşletme Sayısı:12.701 Hayvan Sayısı:41.143 Miktar:22.800.400 TL

2018 2. Dönem; 2019 Haziran Ayı

GIDA VE YEM ŞUBE MÜDÜRLÜĞÜ ÇALIŞMALARI

GÖREVLERİ;

- a) Gıda ve yem güvenilirliğini gözeterek tüketiciyi ve halk sağlığını koruyucu tedbirleri Bakanlığın belirlediği esasları il düzeyinde yürütmek,
- b) Gıda, gıda katkı maddeleri ve gıda ile temasta bulunan madde ve malzemelerin üretim, işleme ve satış-pazarlama ile ilgili izin ve kayıtlarını yapmak, üretim, satış yeri ve toplu tüketim yerlerinin izleme, kontrol ve denetimlerini yapmak,
- c) Gıda, gıda katkı maddeleri ve gıda ile temasta bulunan madde ve malzemelerin ihracat ve ithalatında Bakanlık ile ilgili işlemlerinin il düzeyinde yürütmek,
- ç) Organik tarım ve iyi tarım uygulamalarına göre üretilen ürünlerin gıda güvenliği yönüyle denetimlerini yapmak,
- d) Bakanlıkça verilen görev çerçevesinde gıda kalıntı izlemeleri yanında bireysel şikayet veya alo gıda ihbar hattına gelen şikayetlerle ilgili gerekli inceleme ve denetleme işlemlerini yürütmek,
- e) Gıda ve beslenmeyle ilişkili olarak gerek bakanlıktan gelen, gerekse il düzeyinde belirlenmiş projelerle ilgili çalışmalar yürütmek,
- f) Konusunda faaliyet gösteren laboratuvarları mevzuatı çerçevesinde belgelendirilmek, kaydını almak, izlemek, yetkili oldukları hususlarda denetlemek,
- g) Yem ve yem katkı maddelerinin üretim, işleme ve satış, ihracat, ithalat ile ilgili olarak gerekli kontrolleri ve işlemleri yapmak, denetlemelerini gerçekleştirmek,
- ğ) Görev alanı ile ilgili tarımsal bilgileri ve yeni teknolojileri çiftçilere ulaştırmak, tüketicileri bilgilendirmek, çiftçi çocukları, kadınlar ve gençler için eğitim programlarını ve projeleri uygulamak,
- h) Diğer mevzuat ve il müdürü tarafından verilecek benzeri görevler yapmak.

PERSONEL

Şubemiz 1 Şube Müdürü, 16 Mühendis, 4 Veteriner Hekim, 1 Tekniker ve 2 Çevre Sağlığı Teknisyeni olmak üzere 23 teknik elemanla görev yapmaktadır. Gıda Kontrol Hizmetlerimiz; Merkezde 20 Kontrolör, Zile’de 4 Kontrolör, Turhal’da 5 Kontrolör, Niksar’da 4 Kontrolör, Erbaa’da 3 Kontrolör, Reşadiye’de 4 Kontrolör olmak üzere toplam 40 kontrolör ve 3 kontrolör yardımcısı ile yürütülmektedir.

Çizelge 1 : Tokat İli Gıda Kontrol Görevlileri ve Yardımcı Personel Dağılımı

İlçe	Mühendis	Gıda Mühendisi	Veteriner	Tekniker	ÇST	Toplam
Merkez	11	5	4	1	2	23
Erbaa	2	1	0	0	0	3
Niksar	2	1	1	0	0	4
Reşadiye	2	0	2	0	0	4
Turhal	4	1	0	0	0	5
Zile	2	1	1	0	0	4
Toplam	23	9	8	1	2	43

GIDA DENETİMİ ÇALIŞMALARI

Gıda Üretim, Satış ve Toplu Tüketim Yerlerinin Genel Durumu

Merkez ve 11 İlçenin Gıda üretim yerleri ile ilgili denetim, Onay, kayıt işlemleri ve Merkez, Artova, Almus, Başçiftlik, Sulusaray, Pazar ve Yeşilyurt İlçelerindeki gıda satış ve toplu tüketim yerlerinin denetimi Şube Müdürlüğümüz tarafından 7 ekiple yürütülmektedir. Gıda satış ve toplu tüketim yerlerinin denetiminde Erbaa, Niksar, Turhal, Zile ve Reşadiye İlçelerine yetki devri yapılmış olup, Bu İlçelerdeki gıda satış ve toplu tüketim yerlerinin denetim çalışmaları İlçe Müdürlükleri Gıda Kontrol Görevlileri tarafından yapılmaktadır.

20019 yılı itibarıyla Erbaa, Niksar, Turhal, Zile ve Reşadiye ilçe müdürlüklerine üretim işletmeleri denetim ve belgelendirme yetki devri yapılmıştır.

Üretim, satış ve toplu tüketim işletmelerinin dağılımları Çizelge 2’de gösterilmiştir.

Çizelge 2: 2018 Yılı Sonu İtibarıyla Gıda İşletmelerinin Dağılımı

Bulunduğu Yer	Üretim Yerleri Sayısı		Satış ve Toplu Tüketim Yerleri Sayıları	Toplam
	Kayda Tabi	Onaya Tabi		
Merkez	159	13	1.420	1.592
Almus	8	1	148	157
Artova	5	0	40	45
Başçiftlik	3	0	28	31
Erbaa	78	4	656	738
Niksar	60	10	451	521
Pazar	10	2	103	115
Reşadiye	24	0	231	255
Sulusaray	1	0	39	40
Turhal	59	10	659	728
Yeşilyurt	3	1	85	89

Zile	42	4	451	497
TOPLAM	452	45	4.311	4.808

5596 Sayılı Kanun kapsamında 2018 Yılında 56 adet üretim yeri, 546 adet satış ve toplu tüketim yeri olmak üzere toplam 605 adet İşletmeye Kayıt Belgesi verilmiştir. Yine 2018 Yılı içerisinde 2 adette onay belgesi verilmiştir. Çizelge 3’de verilen belge sayıları detaylı olarak gösterilmiştir.

Çizelge 3: 2018 Yılında Verilen Belge Sayıları

Belge Adı	Belge Sayısı
Üretim Yerleri Kayıt Belgesi	56
Satış ve Toplu Tüketim Yerleri Kayıt Belgesi	546
Üretim Yerleri Onay Belgesi	2
Üretim Yerleri Geçici Onay Belgesi	0
Yem Bayi Ruhsatı	17
İhracat Sertifikası	20
TOPLAM	641

Gıda Birimi Çalışmaları

Üretim, Satış ve Toplu Tüketim yerlerinde 2018 Yılı içerisinde 8.905 Denetim yapılmıştır. 2018 Yılında 5996 Kanun ve Türk Gıda kodeksine aykırı uygulamada bulunan 76 adet işletmeye 568.434 TL idari para cezası uygulanmıştır. Çizelge 4’de 2018 Yılında yapılan denetimlerin ilçelere göre dağılımı, Çizelge 5 ve 6’de 2018 Yılı’nda uygulanan idari para cezaları ve suç duyurularının dökümleri verilmiştir.

Çizelge 4: 2018 Yılında Yapılan Denetim Sayılarının İlçelere Göre Dağılımı

Yer	Parkende İşl. Den Sayısı	Üretim Yeri Den. Sayısı	Yem Den.	Toplam
Merkez	2.215	1.287	436	8.896
Almus	298			
Artova	90			
Başçiftlik	49			
Erbaa	1.045			
Niksar	721			
Pazar	178			
Reşadiye	330			
Sulusaray	74			
Turhal	1.182			
Yeşilyurt	200			
Zile	791			
TOPLAM	7.173			

Çizelge 5: 2018 Yılında Uygulanan İdari Para Cezaları ve Suç Duyuruları

İdari Yaptırımın Uygulandığı Yer	İdari Para Cezası Sayısı	Savcılık Suç Duyurusu Sayısı
Üretim Yerleri	43	1
Satış-Toplu Tüketim Yerleri	35	2
Birincil Üretim	3	-
TOPLAM	76	3

Çizelge 6: 2018 Yılında Uygulanan İdari Para Cezaları ve Suç Duyurularının Ayrıntılı Dökümü

Ceza M.	Cezanın Nedeni	Ceza Sayısı	Tutar (TL)
39/J	Bitki Koruma Ürünlerini Etiket Bilgilerine Uygun Kullanmamak	5	9.170
40/D	TGK Uygun Üretim Yapmamak	21	306.735
40/I	İstihdamı Zorunlu Personel Çalıştırmamak	2	11.020
40/İ	Şahit numune saklanmaması / izlenebilirliğin sağlanamaması	2	6.882
40/J	Piyasaya Arz Edilen Ürünleri Uygun Şekilde Etiketlememek	4	14.692
40/L	Taklit ve Tağşiş	4	71.201
41/A	Hijyen Esaslarına Uymamak	1	3.673
41/B	TGK Uygun Üretim Yapmamak (Olumsuz Analiz)	2	18.376
41/C	Bakanlık'a Kayıt Yaptırmadan Faaliyet Göstermek	18	64.275
41/D	Son Tüketim Tarihi Geçmiş Ürün Satmak	18	33.012
41/E	İşletmenin insan sağlığı ve gıda güvenirliliği açısından tehlike oluşturması	4	29.398
TOPLAM		76	568.434

4.3. Gıda Kaynaklı Vaka/Salgın Çalışmaları

5996 sayılı Veteriner Hizmetleri, Bitki Sağlığı, Gıda ve Yem Kanunu kapsamında gıda kaynaklı hastalık sonucu oluşan vaka/salgında, il/ilçe müdürlükleri ile il gıda kontrol laboratuvarınca uyulması gereken kurallar ve izlenecek yollar ile ilgili hususları belirlemek amacıyla Gıda Kaynaklı Hastalıklara İlişkin Resmi Kontrol Prosedürü yayınlanmıştır. 10/04/2017 tarihinde güncellenerek uygulamaya konulan "Gıda Kaynaklı Hastalıklara İlişkin Resmi Kontrol Prosedürü Gıda tüketiminin yoğun olduğu yerlerde yaşanan (örneğin; toplu düğün/sünnet yemekleri, okul, kermes, yemekhane/otel) birden fazla farklı kaynaktan gelen ve geniş çaplı halk sağlığı riski oluşturan gıda kaynaklı salgınlarda etkilenen kişi sayısındaki artışı engellemek ve hızlı tedbir alabilme ilkelerine dayanmaktadır.

İlimizde 2018 Yılında gıda kaynaklı zehirlenme vakası ve salgınına ait bilgiler çizelge 7 da gösterilmiştir.

Çizelge 7: 2018 Yılı Gıda Kaynaklı Vaka ve Etkilenen Kişi Sayıları

Vaka/Salgın Bildirim Türü	Vaka/Salgın Bildirim Sayısı	Ayakta Tedavi Gören	Yatarak Tedavi Gören	Ölen Kişi Sayısı	Toplam Etkilenen
Emniyet / Jandarma	6	406	12	0	418
Alo 174	5	16	1	0	17
TOPLAM	11	422	13	0	435

YEM KONTROL VE DENETİM FAALİYETLERİ

5996 Sayılı Kanunda belirlenen genel esaslar çerçevesinde hazırlanan Yemlerin Piyasaya Arzı ve Kullanımı Hakkındaki Yönetmelik, Yemlerin Resmi Kontrolü İçin Numune Alma ve Analiz Metotlarına Dair Yönetmelik, Yem Hijyeni Yönetmeliği ve ilgili diğer Kanun, Yönetmelik ve Talimatlar doğrultusunda ilimizdeki Yem piyasasının denetim işlemleri yürütülmektedir.

Yem güvenilirliğini en yüksek düzeyde sağlamak, hayvan sağlığı ve halk sağlığını korumak, kullanıcı ve tüketicilerin yeterince bilgilendirilmesini sağlamak ve yemlerin piyasaya arzı ve kullanımı ile ilgili şartları belirlenmiş şartların uygulanmasının sağlanmasına yönelik çalışmalar yapılmaktadır.

Mevzuat çerçevesinde belirlenen programlar uygulanarak kontrol faaliyetleri planlı olarak yapılmaktadır. Mevzuatla belirlenmiş olan kayıt sistemine göre Tokat İlinde yem işletmelerinin kayıtları tamamlanmış olup, Yemin üretiminden hayvanlar tarafından tüketimine kadar olan ağı her aşamasında denetim, numune ve analiz işlemleri ile piyasada hijyen gereklilikleri oluşturulması ve haksız rekabetin önlenmesine çalışılmaktadır.

Gıda amaçlı yetiştirilen hayvanlar ile gıda amaçlı olmayan hayvan yemlerinin izlenebilirliğinin sağlanması ve kullanıcıların bilgilendirilmesi için yemlerin piyasaya arzı ve kullanımı, etiketlenmesi, paketlenmesi ve sunumu ile ilgili işlemlerin uygulanması yönünde kontrol faaliyetleri yürütülmekte, mevzuat ölçüsünde yaptırımlar uygulanmakta ve gerekli görüldüğünde sektöre yönelik eğitim faaliyetleri gerçekleştirilmektedir.

Yem işletmecilerine birincil üretimden itibaren üretim, işleme ve dağıtımın tüm aşamalarında hijyen kurallarının uygulanması sağlanmaya çalışılmaktadır.

2018 Yılı Yem Bayii ve Yem Fabrikaları sayı ve kontrolleri ile ilgili veriler Çizelge 8 ve 9'da verilmiştir.

Çizelge 8: Yem Bayi ve Fabrikalarının İlçelere Göre Dağılımı ve Yapılan Denetim Sayıları

Bulunduğu Yer	Yem Satış İşletmeleri		Premiks Satan Veteriner Klinikleri	Yem Üretim İşletmeleri (Fabrika)		Toplam Yem İşletmesi	Yem Bayi / Yem Fabrikası Denetim Sayısı
	Kayıtlı	Onaylı		Kayıtlı	Onaylı		
Merkez	70	1	4	1	1	77	445
Almus	17					17	
Artova	10					10	
Başçiftlik	1					1	
Erbaa	46		3			49	
Niksar	24	1	1	1		27	
Pazar	13	1		2		16	
Reşadiye	12		1			13	
Sulusaray	8					8	
Turhal	53	2	1	1		57	
Yeşilyurt	10					10	
Zile	42	1	4	1		48	
TOPLAM	306	6	14	6	1	333	

Yemlerin beyan ve tescillerine uygunluğunu kontrol etmek amacıyla fabrika depolarından, satış bayilerinden ve tüketici ambarlarından numune alınarak gerekli analizleri İl Kontrol Laboratuvar Müdürlüğünde yaptırılmaktadır. İlimizde Merkezde 2, Pazar ilçesinde 2, Zile ilçesinde 1, Turhal İlçesinde 1 ve Niksar İlçesinde 1 adet olmak üzere toplam 7 adet Yem Fabrikası üretim yapmaktadır.

Yıl içerisinde Risk esaslı ve Kalite kontrol amaçlı numuneler alınmaktadır. 2018 Yılında alınan 74 adet numuneden 3 adedi olumsuz çıkmıştır.

Çizelge 9 : 2018 Yılı Yem Kontrol Çalışmaları

Yem Kontrol Hizmetleri	Yem Bayii	Yem Fabrikası	Toplam
Toplam İşletme Sayısı	326	7	333
Yapılan Denetim Sayısı	436		
Cezai İşlem İçin Yapılan Bildirim Sayısı	3	0	3
Alınan Numune Sayısı	74		
Sonucu Olumsuz Numune Sayısı	3		

NUMUNE ÇALIŞMALARI

Gıda üretim ve satış zincirinin tüm aşamalarında tüketici sağlığının korunması ve güvenilir gıda arzının sağlanması amaçlarıyla, Bakanlığımızca, değişik ürün gruplarında Yıllık Gıda Numune Alma Planı hazırlanmakta ve bu plan İl Tarım ve Orman Müdürlükleri ile Gıda Kontrol Laboratuvar Müdürlükleri koordinasyonunda yürütülmektedir. Bahse konu plan, Bakanlık ve İl Gıda Numune Alma Planı olmak üzere iki bölümde uygulanmaktadır.

5996 Sayılı yasa ve Türk gıda kodeksine 2018 Yılı'nda işletmelerden Yıllık Denetim Programları ve Şikâyetlere bağlı olarak toplam 444 numune alınmış olup, alınan numunelerin dağılımı ve sonuçları Çizelge 10'da verilmiştir.

Çizelge 10: 2018 Yılı'nda Alınan Numuneler

Programın İsmi	Numune Sayıları				
	Alınan	Sonucu Olumlu	Sonucu Olumsuz	Red	Sonucu Gelmeyen
Bakanlık/İl Yıllık Programı	186	159	19	8	0
Okul Sütü	40	40	0	0	0
Alo Gıda 174 Hattı Şikayeti	36	20	14	2	0
Diğer	64	41	6	7	0
Alınan Gıda Numuneleri	326	270	39	17	0
Alınan Yem Numuneleri	118	107	6	5	0
GENEL TOPLAM	444	377	45	22	0

İHRACAAT FAALİYETLERİ

Gıda Maddelerinin İhracat Kontrol Talimatı gereğince ihraç edilecek her türlü gıda maddesinin gıda üretimine uygun olduğuna dair **Gıda Güvenlik Sertifikası** düzenlenmesi gerekmektedir.

2018 Yılı'nda 20 adet sertifika ile muhtelif ürünlerden 70.099 lt/kg ihracat gerçekleştirilmiştir. İhracat işlemlerine ait ayrıntılı döküm çizelge 11'de yer almaktadır.

Çizelge 11: 2018 Yılı'nda İlimizde Yapılan İhracat Çalışmaları

Sertifika Sayısı	İhracat Yapılan Ülke	İhraç Edilen Ürün	Miktarı (Kg/Lt)
20	İngiltere	Şarap	29.912 Lt
	Irak	Keçiboynuzu Özü	2.444 Kg
	Sudi Arabistan	Keçiboynuzu Pekmezi	5.913 Lt
	Azerbaycan	Küp Şeker	17.010 Kg
	KKTC	Toz Şeker	6.500 Kg
	Avusturya	Premiks	7.200 Lt
	Almanya	Salamura Bağ Yaprağı	1.120 Kg
	TOPLAM		

ŞİKAYET VE BAŞVURULAR

174 Alo Gıda Hattı Çalışmaları

Bakanlığımızca güvenilir gıda konusunda gelen talepleri karşılamak için 2009 yılında 174 Alo Gıda Hattı'nı hizmete açmıştır. Alo 174 Gıda Hattı'na gelen çağrılar kayıt altına alınmakta, veri tabanı oluşturularak ülkemize ait gıda risk haritasının çıkarılması ve buna göre eylem planları hazırlanması hedeflenmektedir. Böylece Gıda Güvenirliği hususunda riskli bölge ve ürünler tespit edilerek denetim ve kontrol etkinliği arttırılacaktır.

Alo 174 Gıda İhbar hattına yapılan şikâyetler gıda zehirlenmeleri söz konusu olduğunda hızlı alarm olarak telefonla Müdürlüğümüze bildirilmektedir. Diğer şikâyetler ise internet üzerinden günlük olarak takip edilmektedir. Alınan ihbarın aciliyetine göre hareket planı oluşturulmakta ve müdahaleler buna göre yapılmaktadır.

174 Alo Gıda İhbar Hattına 2018 Yılında 251 adet şikâyet gelmiş olup şikâyetlerin tamamı sonuçlandırılarak ilgililerine gerekli bilgiler verilmiştir. 2009-2018 yılları arası 174 Alo Gıda Hattı çalışmalarının dökümü Çizelge 12'de verilmiştir.

Çizelge 12: 174 Alo Gıda Hattı Çalışmaları

Yılı	Yapılan Başvuru Sayısı	Sonuçlandırılan Başvuru Sayısı	Cezalar		
			İPCK Sayısı	Savcılık Sayısı	Faal. Men
2009	144	144	9	-	6
2010	167	167	17	-	12
2011	116	116	6	-	14
2012	175	175	10	-	3
2013	229	229	18	-	-
2014	231	231	10	-	-
2015	235	235	8	-	-
2016	232	232	9	-	-
2017	164	164	13	-	-
2018	251	251	20	-	-

CİMER Başvuruları

CİMER (Cumhurbaşkanlığı İletişim Merkezi), Türkiye'de yaşayan vatandaşların doğrudan Cumhurbaşkanlığı'na şikâyet, istek, öneri, ihbarlarını iletebileceği resmi bir platform olan CİMER 2018 yılı içerisinde çeşitli konularda Başvuru yapılmıştır. Başvurulara istinaden konu hakkında gerekli iş ve işlemler yapılmış ve sonuç Birim yetkilisine yazılı olarak bildirilmiştir.

GGBS ÇALIŞMALARI

Gıda Güvenliği Bilgi Sistemi (GGBS), "Türkiye'de Gıda Güvenliği Sisteminin Yeniden Yapılandırılması ve Güçlendirilmesi için Teknik Yardım" projesi kapsamında hazırlanan web tabanlı bir yazılımdır. GGBS'de; firma, işletme, denetim, analiz sonuçları, ihracat ve ithalat bilgileri kaydı tutulur. Kullanıcı grubu: 81 İl Tarım Müdürlüğü, gıda denetim yetkisi verilen ilçe müdürlükleri, kamu ve bakanlığımızca izin verilmiş özel laboratuvar, gıda ithalatı ve ihracatı yapan firmalardır.

Şube Müdürlüğümüz tarafından yapılan ve GGBS' ye aktarılması gereken iş ve işlemler %100 oranda sisteme aktarılmıştır. Bu işlemler; Gıda İşletmelerin Kayıtları, Gıda İşletmelerin Denetimi, Numuneler, İhracat İşlemleri, Cezalar, İdari Yaptırımlar gibi iş ve işlemlerdir.

EĞİTİM ÇALIŞMALARI

Gıda güvenliği konusu, tüm ülkeler açısından, halk sağlığı ve ekonomik boyutu nedeniyle önem kazanan ve önemi giderek artan bir konu haline gelmiştir. Gıda kaynaklı hastalıkların ortaya çıkması sağlık, ekonomik ve sosyal açıdan toplumları etkilemektedir. Limitlerin üzerinde gıdalarda bulunabilecek mikrobiyolojik tehlikeler, gıda katkı maddeleri, biyotoksinler, kimyasal kontaminantlar ve mikotoksinler gıda maddelerini, insan sağlığı için zararlı duruma getirmektedir.

Uygun olmayan gıda, sadece insan sağlığını etkilemekle kalmıyor, kişilerin, ailelerin, toplumların, sektörlerin ve ülkelerin ekonomik ve sosyal yapılarını derinden etkilemektedir.

Bu sebeple, başta geleceğin teminatı olan çocuklar olmak üzere toplumun her kesiminin gıda güvenliği konusunda eğitilmesi önem arz etmektedir.

Bakanlığımız 2018-2022 Stratejik Planı'nda; uluslararası standartları gözeterek, üretimden tüketime doğal kaynakların ve insan sağlığının korunması için gıda güvenilirliğini sağlamak amacıyla oluşturulan "Okullarda gıda güvenilirliğine yönelik uygulamaları geliştirmek" hedefi doğrultusunda performans göstergeleri belirlenmiştir. Bu amaçla; İl Müdürlüklerinin 2018 yılında planlayacağı minimum eğitim ve eğitime katılacak kişi sayıları aşağıdaki tabloda yer almaktadır.

Performans Göstergeleri	İller	Hedeflenen Sayılar
Gıda güvenilirliği konusunda düzenlenecek eğitim sayısı	Ankara, İstanbul, İzmir, Bursa İli' nin her biri	4
	Kalan 77 İl'in her biri	2
Gıda güvenilirliği konusunda Eğitilecek kişi sayısı	Ankara, İstanbul, İzmir, Bursa İli' nin her biri	200
	Kalan 77 İl'in her biri	100

2017 Yılı içerisinde İlimizde bulunan okullardaki öğrencilere; Gıda Güvenliği, Güvenilir Gıda, Ekmek İsrafı vb konularda eğitim programı yapılmış olup, bu program kapsamında 2018 Yılında 11 Okulda 1.176 öğrenciye eğitim düzenlenmiştir. Eğitim programı çalışmaları 2019 yılı içerisinde de devam edecektir.

TÜTÜN VE ALKOL

İçişleri Bakanlığı ile Mülga Tütün ve Alkol Piyasası Düzenleme Kurumu (TAPDK) arasında tütün mamulü, alkol ve alkollü içki satıcıları tarafından yapılacak, satış belgesi ve nargilelik tütün mamulü sunum uygunluk belgesi başvurularının kabulü, mevzuat çerçevesinde değerlendirilmesi, belgelerin düzenlenmesi ve ilgililerine teslimine ilişkin usul ve esasların belirlenmesi konularını kapsayan "Satış Belgesi İşlemlerinin Yürütülmesine İlişkin İşbirliği Protokolü" imzalanmıştır.

Buna göre 26.12.2014 tarihi itibarıyla satış belgesi verme işlemlerinin valilikler (İl Tarım ve Orman Müdürlükleri) tarafından yürütüleceği ve Valiler tarafından gerekli durumlarda Kaymakamlara konu ile ilgili yetki devrinin yapılabileceği, yetki devri yapılan ilçelerde satış belgesi verme işlemlerinin kaymamalıklar (İlçe Gıda, Tarım ve Hayvancılık Müdürlükleri) tarafından sonuçlandırılacağı, yetki

devri yapılmayan ilçelerde başvuruların kaymakamlıklarca kabul edilip satış belgesi işlemlerini yapmak üzere valiliğe gönderileceği belirtilmiştir.

Bu kapsamda, Tütün Mamulleri ve Alkollü İçkilerin Satışına ve Sunumuna İlişkin Usul ve Esaslar Hakkında Yönetmeliğin 14'üncü maddesi doğrultusunda, 2017 yılı ve öncesinde düzenlenen ve 31/12/2017 tarihi itibarıyla geçerliliğini koruyan satış belgeleri için Ocak – Mart aylarına isabet eden dönemde 2018 yılı süre uzatım işlemi yapılması işlemleri tamamlanmıştır.

Çizelge 13: Tokat ili Tütün ve Alkol Satış Noktaları

FAALİYET ALANI	Merkez	Almus	Artova	Başçiftlik	Erbaa	Niksar	Pazar	Reşadiye	Sulusaray	Turhal	Yeşilyurt	Zile	Toplam
Perakende Tütün Mamülü Satış Yeri	470	61	17	7	248	166	41	87	11	224	25	159	1.516
Perakende Alkollü İçki Satış Yeri	66	26	5	1	21	44	6	14	2	51	1	41	278
Açık Alkollü İçki Satış Yeri (Restaurant)	14	1			6	9	5	2		10		6	53
Toptan Tütün Mamülü Satış Yeri	6				1					1		1	9
Toptan Alkollü İçki Satış Yeri	4									2			6
Nargile Sunumu Yapan Yerler	3				4					1			8
Toplam Belge Sayısı	563	88	22	8	280	219	52	103	13	289	26	207	1.870

Çizelge 14: 2018 Yılı'nda İl Genelinde Verilen/Süre Uzatımı Belge Sayıları

Belge Adı	İl Merkezi	İlçeler	TOPLAM
TAPDK Belgesi (Yeni Kayıt)	87	198	285
TAPDK Belgesi (Süre Uzatımı)	460	1.112	1.572
TOPLAM	547	1.310	1.853

Mülga Tütün ve Alkol Piyasası Düzenleme Kurumu (TAPDK) görev ve yetkileri, 08.03.2018 tarih ve 30354 sayılı Mükerrer Resmi Gazetede yayımlanan 7079 sayılı kanunun 76. maddesi ile Bakanlığımıza devredilmiştir.

28.04.2018 tarihli ve 30405 sayılı Resmi Gazetede yayımlanarak yürürlüğe giren 7139 sayılı kanunun 57. maddesi ile Bakanlığımız bünyesinde yeniden kurulan Tütün ve Alkol Dairesi Başkanlığının faaliyet alanlarına giren iş ve işlemler, ilgili Başkanlık tarafından verilen görevler doğrultusunda İl Müdürlüğümüz tarafından yapılmaktadır.

Bu kapsamda 11 İlçe Müdürlüğüne iş ve işlemleri yürütme yetkisi verilmiştir.

Tütün Mamulleri ve Alkollü İçkilerin Satışına ve Sunumuna İlişkin Usul ve Esaslar Hakkında Yönetmeliğin 14'üncü maddesi doğrultusunda, 2018 yılı ve öncesinde düzenlenen ve 31/12/2018 tarihi itibarıyla geçerliliğini koruyan satış belgeleri için Ocak – Mart aylarına isabet eden dönemde 2019 yılı süre uzatım işlemi yapılacaktır.

2018-2023 Tütün Kontrolü Strateji Belgesi ve Eylem Planı

Toplumdaki tüm bireyleri, tütün ürünlerinin sağlık, ekonomik, çevresel ve sosyal zararlarından korumak için 2018-2023 Tütün Kontrolü Strateji Belgesi ve Eylem Planı uygulamaya konulmuştur.

Strateji Belgesi ve Eylem Planı ile önümüzdeki 6 yılın tütün ürünleri ile mücadele konusundaki yol haritasının belirlenmesi, yapılan çalışma ve faaliyetlerin tüm yurttaki eşgüdüm ile koordinasyon içinde birbirini destekleyecek ve etkisini artıracak şekilde yürütülmesi, etkilerinin tanımlanan göstere ve hedefler yoluyla sistematik bir şekilde sürekli takip edilerek, başarıya ulaşması hedeflenmektedir.

Plan kapsamında Bakanlığımıza çok sayıda görev verilmiştir. Bu görevlerin bazıları Tütün ve alkol Dairesi Başkanlığı tarafından gerçekleştirilecektir. İl Müdürlükleri tarafından gerçekleştirilecek faaliyetler konusunda ilk talimat 18 yaş altı çocuklara tütün ve tütün mamullerinin satılmaması konusunda tüm satıcıların bilgilendirilmesi talimatı olmuştur.

SİVİL SAVUNMA, SEBERBERLİK VE SAVAŞ HALİ ÇALIŞMALARI

İl Detay Planlarının Hazırlanması ve Güncellenmesi

Olası bir Seferberlik ve Savaş Hali Hazırlık Çalışmaları doğrultusunda Müdürlüğümüz Sivil Savunma Uzmanı ile birlikte;

Planların Hazırlanması ve Güncellenmesi Çalışmaları

İl Detay planlarında yer alan ve İl Müdürlüğümüz sorumluluk alanında bulunan İlimiz Gıda Sanayi Ürünleri Kaynak Sayım Katalogu ve cetvelleri (Merkezi, Bölgesel ve Yerel Bazda) İlimizde bulunan Mevcut gıda işletmelerinin son durumu göz önüne alınarak yıl içerisinde güncellenmiştir. Bu doğrultuda hazırlanan Merkez İlçe Kaynak Sayım Cetvelleri İl Detay Planına konulmak üzere İl Afet ve Acil Durumlar Müdürlüğüne gönderilmiştir.

İhtiyaç Tespiti Çalışmaları

1. İl Gıda İhtiyaç Tespiti Çalışmaları:

Olası bir Seferberlik ve Savaş Hali Hazırlık Çalışmaları Doğrultusunda daha önceden İl genelinde ihtiyaç duyulacağı tespit edilen gıda maddelerinin miktarları değişen nüfus verileri göz önünde bulundurularak 2017 yılında yeniden güncellenerek İKOS kaydı yapılmıştır.

2. İl Müdürlüğümüzün gıda ve diğer ihtiyaçları (enerji, yakacak vb.) tespitleri yapılarak İKOS kayıtları yapılmıştır.

KBRN Tehlikeleri İle İlgili Çalışmalar

Müdürlüğümüzü ilgilendiren konular paralelinde Müdürlüğümüz Sivil Savunma Uzmanı ile birlikte İl Müdürlüğümüz KBRN Tehlikelere İlişkin Görev Talimatı hazırlanmıştır. Bu doğrultudaki çalışmalar devam etmektedir.

TOKAMP (Tokat Afet Müdahale Planı) Çalışmaları

İl Afet Müdahale Planı Hazırlık Çalışmaları doğrultusunda Ana çözüm ortağı olarak İl Müdürlüğümüze hazırlama görevi verilen ve Müdürlüğümüz Sivil Savunma Uzmanı ile birlikte hazırlanıp onaylatılan Yerel Düzey **Gıda, Tarım ve Hayvancılık** Hizmet Grubu Planı güncellemeleri yapılmış ve yapılmaktadır.

DİĞER İŞ VE İŞLEMLER

Şube Müdürlüğümüz tarafından çeşitli konularda Kayıt Sistemine, Komisyon, Heyet, Temsilciliklere personel görevlendirmesi yapılmakta ve ilgili birimlerle çeşitli görevler ifa etmektedir.

Çizelge 15: Diğer iş ve İşlemler

Komisyon/Heyet /Temsilci Adı	Sorumlu Birim
Okul Sütü Komisyonu (Üye)	Milli Eğitim Müdürlüğü
Okul Kuru Üzüm Komisyonu (Üye)	Milli Eğitim Müdürlüğü
İzinsiz Eğitim ve Öğrenci Barınma Komisyonu (Üye)	Milli Eğitim Müdürlüğü
Taşınmaz Eğitim Yemek Menüsü Komisyonu (Üye)	Milli Eğitim Müdürlüğü
Kantin Denetimleri Komisyonu (Üye)	Milli Eğitim Müdürlüğü
Kantin Denetimleri Komisyonu (Alt Komisyon)	Milli Eğitim Müdürlüğü
Dağıtılan Okul Sütü Depolarının Kontrolü	Milli Eğitim Müdürlüğü
Kantin Denetimleri Komisyonu (Üye)	Halk Sağlığı
Bağımlılıkla Mücadele Koordinasyon Kurulu (Üye)	Halk Sağlığı
Sigara Denetim Komisyonu (Üye)	Halk Sağlığı
Kurum Sigara Denetim Yetkilisi	İl Müdürlüğü
Dengeli Beslenme Hareketli Yaşam Komisyonu (Üye)	Halk Sağlığı
Ekmek Fiyatlarını Belirleme Komisyonu	Ticaret İl Müdürlüğü
Hal Hakem Heyeti (Üye)	Ticaret İl Müdürlüğü
Jandarma Gıda Denetimi	İl Jandarma Komutanlığı
TSK Gıda İşletmeleri Denetimi	48. Piyade Alayı
GGBS Sistemi	Bakanlık GKGM
Yem Kayıt Sistemi	Bakanlık GKGM
Zehirlenme Temas Noktası	Bakanlık GKGM
Alo 174 Gıda Temas Noktası	Bakanlık GKGM
Hızlı Alarm Bildirimi (RASFF)	Bakanlık GKGM
Tütün ve Alkol Dairesi Kayıt Sistemi	Bakanlık GKGM
Kalite Yönetimi Sistemi	İl Müdürlüğü
İhtiyaç Kriterleri Otomasyon Sistemi (İKOS)	Bakanlık
Afet Yardım Destek Eğitim Sistemi (AYDES)	Bakanlık
Kaynak Katalog	Bakanlık
Ürün Doğrulama ve Takip Sistemi	Bakanlık
Coğrafi İşaret ve Geleneksel Ürünler Tokat Kebabı (Üye)	Tokat Ticaret ve Sanayi Odası
Coğrafi İşaret ve Geleneksel Ürünler Erbaa Yaprağı (Üye)	Erbaa Tic. Odası
Coğrafi İşaret ve Geleneksel Ürünler Bez Sucuk (Üye)	Tokat Ticaret ve Sanayi Odası
Coğrafi İşaret ve Geleneksel Ürünler Turhal Yoğurtmacı (Üye)	Turhal Ticaret ve Sanayi Odası
Organik Tarım Birimi (Üye)	İl Müdürlüğü
İyi Tarım Uygulamaları Birimi (Üye)	İl Müdürlüğü
Pancar Şekeri ve Nişasta Bazlı Şeker Üreten Şirket Denetimleri	Şeker Dairesi Başkanlığı

SONUÇ

Gıda güvenilirliğinin temini, her türlü gıda maddesinin ve gıda ile temasta bulunan madde ve malzemelerin teknik ve hijyenik şekilde üretim, işleme, muhafaza, depolama, pazarlama ve tüketici sağlığının en üst seviyede korunması görevlerini üstlenen Şube Müdürlüğümüz, Denetim ve Numune Alma programlarında %100 yakın başarı oranını yakalamış bazı programlarda %100'un üstüne çıkmıştır.

Okul Sütü Programı kapsamında kontrol ve denetimimiz altında 2018 yılı içerisinde 8.660.638 paket süt üretimi yapılmış ve program kapsamındaki illere dağıtımı yapılmıştır. Bu kapsamda kontrol görevlilerimiz tarafında 2018 yılı içerisinde 40 numune alınmıştır.

Bakanlığımızla birlikte hazırlanan İl Yıllık, Bakanlığımız tarafından hazırlanıp uygulanmak üzere gönderilen Bakanlık Yıllık Denetim, İzleme ve Numune alma programları ile Risk Bazlı denetim Programlarını ve Diğer Denetimleri gerçekleştirecek ekipler oluşturularak görev dağılımları yapılmıştır. Çalışmalar bu doğrultuda yürütülmüş olup, planlar % 100 gerçekleştirilmiştir.

Yapılan çalışmalar ve hazırlanan programlarla "çiftlikten sofraya" Güvenilir Gıda hizmetlerinin daha etkin bir şekilde yürütülmesi amaçlanmaktadır.

KIRSAL KALKINMA VE ÖRGÜTLENME ŞUBE MÜDÜRLÜĞÜ ÇALIŞMALARI

GÖREVLERİ

- a) Projeye dayalı olarak kurulacak işletmelere ait kredi taleplerini inceleyerek uygun olanların gerekli proje ve çiftlik geliştirme projelerini hazırlamak,
- b) Bakanlıkça verilecek yetki çerçevesinde, kooperatifler ve diğer tarımsal örgütlerin ve iştiraklerinin kuruluşlarına izin vermek, izlemek ve denetlemek,
- c) Çiftçilerin kooperatif veya birlik şeklinde teşkilatlanmasını ve kooperatifçiliği teşvik etmek, bu amaçla etüt ve projeler hazırlamak, kooperatiflerin kurulması için teknik ve yetkisi dahilinde mali yardımda bulunmak ve denetlemek,
- ç) İl dahilindeki çiftçi birlikleri ve ortaklıkları, döner sermaye işletmeler, vakıflar, tarım ürünlerini işleyen, pazarlayan şirketlerin kurulmasına yol göstermek, yardımcı olmak,
- d) Bakanlıkça yürütülen iç ve dış kaynaklı entegre ve münferit bitkisel üretim, hayvancılık ve su ürünleri üretim, değerlendirme, pazarlama ve kırsal kalkınma projelerinin ilgili kısımlarını uygulamak, uygulatmak, hibelerin zamanında ve amacına uygun olarak kullanılmasını takip ve kontrol etmek, Bakanlığın ilgili konularda hazırladığı plan ve programların uygulanmasını sağlamak,
- e) Kırsal kalkınma desteklerinin gerçekleştirilmesi ve kırsal kalkınma programları ile ilgili Bakanlık uygulamaları yönünde faaliyette bulunmak,
- f) İlde tarımsal mekanizasyon düzeyinin artması için bu konuda Bakanlıkça belirlenmiş esaslar çerçevesinde faaliyette bulunmak,
- g) Tarım ürünlerinin işlenip değerlendirmesine, pazarlamasına ve bunun için gerekli tesislerin kurdurulmasına yardımcı olacak çalışmaları yapmak, bu konuda üreticileri ve müteşebbisleri yönlendirmek,
- ğ) Projeler çerçevesinde köylerde istihdam imkânlarını artırmak amacıyla el sanatlarının geliştirilmesini, yayılmasını ve tanıtılmasını sağlayıcı ve mamullerinin pazarlanmasını kolaylaştırıcı tedbirler almak,
- h) Görev alanı ile ilgili tarımsal bilgi ve yeni teknolojileri çiftçilere ulaştırmak, tüketicileri bilgilendirmek, çiftçi çocukları, kadınlar ve gençleri için eğitim programları ve projeleri uygulamak,
- ı) Örnek çiftçi yetiştirmek gayesi ile çiftçi çocukları, kadınlar ve gençleri için eğitim programları ve projeleri uygulamak,
- i) Diğer mevzuat ve il müdürü tarafından verilecek benzeri görevler yapmak.

1-Kırsal Kalkınma Yatırımlarının Desteklenmesi Programı

- a)Ekonomik Yatırımlar
- b)Makine Ekipman Desteklemeleri (2014 yılı sonrası destekleme yapılmamıştır.)
- c)Bireysel Sulama Makine Ekipman Desteklemeleri
- d) Genç Çiftçi Desteklemeleri

2-DOKAP Projesi

3-Tarımsal Amaçlı Üretici Örgütleri

- a)Kooperatifler
- b)Üretici Birlikleri
- c)Yetiştirici Birlikleri
- d)Ziraat Odaları

PERSONEL DURUMU

ÜNVANI	PERSONEL SAYISI
ŞUBE MÜDÜRÜ	1
MÜHENDİS	11
VETERİNER HEKİM	2
TEKNİKER	2
İŞÇİ	2
TOPLAM	18

1-KIRSAL KALKINMA YATIRIMLARININ DESTEKLENMESİ PROGRAMI

Doğal kaynaklar ve çevrenin korunmasını dikkate alarak;

- Kırsal alanda gelir düzeyinin yükseltilmesi,
- Tarımsal üretim ve tarıma dayalı sanayi entegrasyonunun sağlanması için küçük ve orta ölçekli işletmelerin desteklenmesi,
- Tarımsal pazarlama altyapısının geliştirilmesi,
- Gıda güvenliğinin güçlendirilmesi,
- Kırsal alanda alternatif gelir kaynaklarının oluşturulması,
- Kırsal toplumda belirli bir kapasitenin oluşturulması

KKYD Programları 4 bölümden oluşmaktadır.

A- Tarıma Dayalı Ekonomik Yatırımlar

B- Bireysel Sulama Makine ve Ekipmanlarının Desteklenmesi

C- KKYDP Makine ve Ekipman Desteklemesi

D- Genç Çiftçi Desteklemeleri

A-Tarıma Dayalı Ekonomik Yatırımların Desteklenmesi

- 1- Tarımsal ürünlerin işlenmesi, depolanması ve paketlenmesine yönelik yeni tesislerin yapımı,
- 2- Tarımsal ürünlerin işlenmesi, depolanması ve paketlenmesine yönelik mevcut faal olan veya olmayan tesislerin kapasite artırımı ve teknoloji yenilenmesi
- 3- Tarımsal ürünlerin işlenmesi, depolanması ve paketlenmesine yönelik kısmen yapılmış yatırımların tamamlanması
- 4- İPARD Kuruluşunun olmadığı illerde Tarımsal üretime yönelik modern sabit yatırımlar (Büyükbaş, küçükbaş, kanatlı, balık, mantar üreticiliği için modern sabit yatırımlar)
- 5- Alternatif enerji kaynakları kullanan yeni seraların yapımı,
- 6-Tarımsal faaliyetlere yönelik yapılmış veya yapılacak tesislerde kullanılmak üzere; alternatif enerji kaynaklarından jeotermal ve biyogazdan ısı veya elektrik üreten tesisler ile güneş ve rüzgar enerjisinden elektrik üreten tesislerin yapımı,
- 7-Tarımsal ürünlerin depolanmasına yönelik yeni tesis başvurularında sadece **çelik silo ve soğuk hava deposu**

8-Hayvansal orjinli gübre işlenmesi, paketlenmesi ve depolanması

- Ekonomik yatırımlar yılda 1-2 defa açılmaktadır. 2015 yılı içerisinde açılan 9. ve 10 etap projelerinde; 9.etap projelerinin tamamlanma süresi 03.10.2016, 10.etap projelerinin tamamlanma süresi ise 03.10.2016 dr.
- 11. Etap başvuruları 21.10.2016 tarihinde başlanmış olup 04.12.2016 tarihinde sona ermiştir.2016/51 nolu tebliğ ile süre uzatılmış,başvurular 29.12.2016 tarihinde sona ermiştir.
- 12. Etap Başvuruları 13.09.2017 tarihinde başlamış olup 11.12.2017 tarihinde sona ermiştir.Projeler 31.05.2019 kadar tamamlanacaktır.
- Hibeye esas proje tutarının % 50'sine hibe yoluyla destek verilir. Diğer %50'si oranındaki tutarı başvuru sahipleri kendi kaynaklarından temin etmekle yükümlüdür..

Ekonomik yatırım konularında hibeye esas proje gideri;

- a) Yaş meyve sebze tasnif, paketlenme ve depolama yatırımları hariç bitkisel ürünlerin işlenmesi, paketlenmesi ve depolanması için 2.000.000 Türk Lirası,
- b) Hayvansal ve bitkisel orjinli gübre işlenmesi, paketlenmesi ve depolanmasına yönelik yatırımlara 2.000.000 TL.,
- c) Alternatif enerji kaynakları kullanan yeni seraların yapımına yönelik yatırımlara 2.000.000 TL.,
- d) Soğuk hava deposu yapımına yönelik yeni yatırımlara 2.000.000 TL.
- e) Çelik silo yapımına yönelik yeni yatırımlara 2.000.000 TL.
- f)Tebliğ kapsamında bulunan konularla ilgili tarımsal faaliyetlere yönelik yapılmış veya yapılacak tesislerde kullanılmak üzere; alternatif enerji kaynaklarından jeotermal ve biyogazdan ısı veya elektrik üreten tesisler ile güneş ve rüzgar enerjisinden elektrik üreten tesislerin yapımına yönelik yeni yatırımlara 1.500.000 TL.

Tokat İli Desteklenen KKYDP Ekonomik Yatırım Desteklenen Proje Sayısı (2006-2018)

Etap	Altyapı	Ekonomik Yatırım	Toplu Basınçlı Sulama	Toplam Proje
1	6	2	-	8
2	4	4	-	8
3	-	18	2	20
4	-	7	2	9
5	-	7	3	10
6	-	13	5	18
7	-	2	-	2
8	-	8	-	8
9	-	6	-	6
10	-	2	-	2
11	-	8	-	8
12	-	22	-	22
TOPLAM	10	99	12	121

KKYDP Ekonomik Yatırım Desteklenen Proje Bedeli (2006-2018)

Sektörel Dağılım	Proje Sayısı	Hibe Tutarı (TL)
Bitkisel Ürün İşlemesi ve Paketlemesi	45	12.122.909,00
Hayvansal Ürün İşlemesi ve Paketlemesi, Ağıl Yapımı	20	4.330.498,00
Soğuk Hava Deposu	5	1.181.775,00
Tarımsal Ürünlerin Depolanması (Çelik Silo)	6	2.377.523,00
Toplu Basınçlı Sulama	12	3.565.708,00
Altyapı Projesi	10	1.656.318,00
Çiftlik Faaliyetlerinin Geliştirilmesi	23	2.154.342,00
TOPLAM	121	27.389.073,00

KKYDP Ekonomik Yatırımları (2006-2018)

Etap	Proje Toplam Bedeli (TL)	Hibeye Esas Tutar (TL)	Aynı Katkı (TL)	Hibe Tutarı(TL)
1	1.918.101,00	1.829.251,00	88.850,00	1.186.167,00
2	3.230.180,00	2.606.559,00	623.621,00	1.255.212,00
3	6.211.000,00	6.102.373,00	108.627,00	3.112.163,00
4	3.994.175,00	3.984.175,00	7.000,00	1.757.669,00
5	4.947.782,00	4.747.782,00	211.000,00	2.474.666,00
6	11.196.156,00	10.205.646,00	990.510,00	5.473.604,00
7	867.745,00	867.745,00	0	428.281,00
8	4.261.522,00	3.870.275,00	382.247,00	1.686.080,00
9	6.366.850,00	5.289.000,00	1.077.850,00	2.439.759,00
10	1.677.318,00	1.472.590,00	205.318,00	689.446,00
11	5.882.768,00	5.095.095,00	487.673,00	2.702.397,00
12	8.988.474,00	8.367.258,00	870.000,00	4.183.629,00
Toplam	59.542.071,00	54.437.758,00	5.052.696,00	27.389.073,00

Ekonomik Yatırım İlçe Bazında Proje İcmali (ad.) (2006-2018)

İLÇE ADI	Ekonomik Yatırımlar							TOPLAM
	BÜİ	HÜİ	SHD	ÇS	TBS	AP	ÇFG	
Merkez	20	8	2	1	6	-	2	39
Almus	-	-	-	-	-	-	3	3
Artova	-	1	-	1	-	1	1	4
Başçiftlik	-	-	-	-	1	-	-	1
Erbaa	6	-	-	-	-	1	7	14
Niksar	9	3	1	1	3	1	-	18
Pazar	4	1	1	-	-	-	3	9
Reşadiye	-	-	-	-	-	3	-	3
Sulusaray	-	-	-	-	-	1	2	3
Turhal	5	3	-	1	-	2	1	12
Yeşilyurt	-	-	-	-	1	-	-	1
Zile	4	3	-	1	1	1	4	14
Toplam	48	19	4	5	12	10	23	121

BÜİ: Bitkisel Ürün İşletmesi **HÜİ:** Hayvansal Ürün İşletmesi **SHD:** Soğuk Hava Deposu
ÇS: Çelik Silo **TBS:** Toplu Basınçlı Sulama **AP:** Altyapı Projeleri **ÇFG:**Çiftlik Faaliyetlerinin Geliştirilmesi

Tokat İ KKYDP Ekonomik Yatırım İlçe Bazında Proje İcmali (TL.) (2006-2018)

İLÇE ADI	Ekonomik Yatırımlar							TOPLAM
	BÜİ	HÜİ	SHD	ÇS	TBS	AP	ÇFG	
Merkez	5.721.308,00	1.331.609,00	461.357,00	750.000,00	2.077.551,00	-	69.500,00	10.411.325,00
Almus	-	700.000,00	-	-	-	-	-	700.000,00
Artova	-	99.003,00	-	221.500,00	-	29.625,00	16.000,00	366.128,00
Başçıftlık	-	-	-	-	283.426,00	-	-	283.426,00
Erbaa	1.021.333,00	500.000,00	171.764,00	-	-	195.526,00	726.708,00	2.615.331,00
Niksar	2.747.626,00	566.729,00	249.000,00	651.019,00	833.140,00	27.829,00	-	5.065.343,00
Pazar	896.587,00	232.500,00	299.658,00	-	-	-	143.293,00	1.572.038,00
Reşadiye	-	-	-	-	-	797.971,00	-	797.971,00
Sulusaray	-	-	-	-	-	89.582,00	56.450,00	146.032,00
Turhal	1.318.142,00	810.105,00	-	456.754,00	-	281.339,00	250.000,00	3.116.340,00
Yeşilyurt	-	-	-	-	249.904,00	-	-	249.904,00
Zile	1.015.539,00	627.420,00	-	298.250,00	121.689,00	234.445,00	68.999,00	2.366.342,00
Toplam	12.720.535,00	4.867.366,00	1.181.779,00	2.377.523,00	3.565.710,00	1.656.317,00	1330.950,00	27.389.073,00

B-Bireysel Sulama Makine ve Ekipmanlarının Desteklenmesi

- Tarımsal faaliyetler için geliştirilen modern basınçlı sulama makine ve ekipmanının üreticiler tarafından kullanımının yaygınlaştırılarak, daha kaliteli ve Pazar isteklerine uygun üretim yapılmasını sağlamak, iş gücünü azaltmak ve üretim maliyetlerini düşürerek üreticilerin gelir düzeyinin yükseltilmesi için bireysel sulama makine v ekipmanlarının satın alımlarının desteklenmesi amaçlanmaktadır.
- Bu kapsamda Hibeye esas mal alım tutarının KDV hariç % 50 sine destekleme yapılmaktadır.
- Hibeye Esas Mal Alım Tutarları;

Gerçek Kişiler için : 1.000.000,00 TL

Tüzel Kişiler için : 1.000.000,00 TL olup bu miktarın üzerinde gerçekleşen proje makine ekipman alımlarında geçen kısım aynı katkı olarak proje sahibi tarafından karşılanmaktadır.

Desteklemeye Tabi Bireysel Sulama Makine ve Ekipman Kalemleri

- 1-Tarla içi damla sulama sistemi kurulması
- 2-Tarla içi yağmurlama sulama sistemi
- 3-Tarla içi mikro yağmurlama sulama (düşük debili) sistemi
- 4-Center pivot ve lineer sistem yağmurlama makinesi alınması,
- 5-Tamburlu sistem yağmurlama sulama makinesi
- 6- Güneş enerjili sulama sistemleri kurulması

Tokat İli 2007-2018 Bireysel Sulama Makine Ekipman Hibe Ödeme İcmali (Ad/TL)

Yıllar	Desteklenen Makine Sayısı	Ödenen Hibe Miktarı (TL)
2007	13	152.996,00
2008	23	172.029,00
2009	11	68.078,00
2010	3	10.713,00
2011	2	42.130,00
2012	1	9.031,00
2013	0	0
2014	1	29.447,00
2015	0	0
2016	4	78.561,00
2017	3	18.532,00
2018	26	288.658,00
TOPLAM	87	870.175,00

Tokat İli 2017 Bireysel Sulama Makine Ekipman Hibe Ödeme

Proje Tipi	Desteklenen Proje Sayısı	Proje Toplam Tutarı	Aynı Katkı	Hibeye Esas Proje Tutarı	Ödenecek Hibe Tutarı (%50)
Damla Sulama	10	196.635,39	0	170.763,10	85.381,55
Yağmurlama Sulama	13	286.804,75	0	243.850,30	121.925,15
Güneş Enerjili Sulama	1	26.605,41	0	18.107,82	9.053,91
Yüzeyaltı Damlama Sulama	1	132.390,00	0	85.993,18	42.996,59
Mikro Yağmurlama	1	67.305,00		58.601,60	29.300,80
TOPLAM	26	709.740,55	0	577.316,00	288.658,00

C-KKYDP Makine ve Ekipman Desteklemesi

- 2015,2016, 2017 ve 2018 YILINDA MAKİNE EKİPMAN DESTEĞİ TEBLİĞİ YAYINLANMAMIŞTIR

Tokat İli 2007-2014 Makine Ekipman Hibe Ödeme Durumu

Yıllar	Desteklenen Makine Sayısı	Ödenen Hibe Miktarı
2007	22	505.193,00
2008	139	588.658,00
2009	380	1.134.701,00
2010	654	1.487.250,00
2011	1650	4.899.025,00
2012	298	1.077.713,00
2013	747	2.946.930,00
2014	728	2.672.705,00
TOPLAM	4618	15.312.175,00

D-Genç Çiftçi Desteklemesi

- Tarımda sürdürülebilirliğin sağlanması genç çiftçi girişimciliğinin desteklenmesi, gelir düzeyinin yükseltilmesi, alternatif gelir kaynaklarının oluşturulması ve genç kırsal nüfusunun istihdamına katkı sağlayacak kırsal alandaki tarımsal üretime yönelik projelerin desteklenmesi amacıyla Bakanlığımız Kırsal Kalkınma Destekleri Kapsamında Genç Çiftçi Projelerinin Desteklenmesi Hakkındaki Tebliğ (Tebliğ No: 2018/12) yayımlanmıştır.
- Tebliğ kapsamında desteklenmiş projelere 2018 yılı için 30.000,00 TL karşılıksız hibe verilmiştir.
- 2018 yılında Tokat ili geneli 262 hibe projesi desteklenmiş olup hibe tutarı 7.860.000,00 TL'dir.
- Küçükbaş projelerinde proje başı 32 adet koyun ve 2 adet koç olmak üzere 34 adet hayvan verilmiştir.
- Büyükbaş projelerinde proje başı 5 adet hayvan verilmiştir.

Desteklenecek Genç Çiftçi Projeleri	2016(Adet)	2017(Adet)	2018(Adet)
Büyükbaş Hayvancılık	130	134	150
Büyükbaş Hayvancılık ve Tesis Yapımı	0	12	0
Küçükbaş Hayvancılık	41	43	54
Küçükbaş Hayvancılık ve Tesis Yapımı	0	15	0
Kanathı Hayvan Yetiştiriciliği	0	2	0
Arıcılık	29	17	26
Örtüaltı (Seracılık)	32	25	25
Bağcılık	5	0	2
Kültür Mantar Yetiştiriciliği	0	3	1
Fide,Fidan,Süs Bitkisi Üreticiliği	0	1	2
Kapama Meyve Bahçesi	2	0	2
TOPLAM	239	252	262

2018 yılı Genç Çiftçi Projesi Konu Bazında İlçe Dağılımı													
İLÇESİ	HAYVANCILIK						BİTKİSEL ÜRETİM VE DİĞER PROJELER						İLÇE TOPLAMI
	Sığır	Manda	Büyükbaş Hayvan ve Tesis Yapımı	Koyun	Keçi	Küçükbaş Hayvan ve Tesis Yapımı	Bağcılık ve Üzümsü Bitkiler	Mantar Üreticiliği	Fide,Fidan,Süs Bitkisi Üreticiliği	Arıcılık	Örtüaltı (Seracılık)	Kapama Meyve Bahçesi	
ALMUS	7	0	0	4	0	0	0	0	0	1	0	0	12
ARTOVA	9	0	0	5	0	0	0	0	0	0	0	0	14
BAŞÇİFTLİK	6	0	0	3	0	0	0	0	0	0	0	0	9
ERBAA	12	1	0	5	0	0	2	0	2	2	7	1	32
MERKEZ	16	2	0	8	0	0	0	1	0	9	7	1	44
NİKSAR	10	4	0	5	0	0	0	0	0	2	0	0	21
PAZAR	5	1	0	1	0	0	0	0	0	1	7	0	15
REŞADİYE	12	3	0	4	0	0	0	0	0	1	0	0	20
SULUSARAY	10	1	0	2	0	0	0	0	0	0	0	0	13
TURHAL	15	4	0	3	0	0	0	0	0	4	4	0	30
YEŞİLYURT	5	6	0	4	0	0	0	0	0	3	0	0	18
ZİLE	18	3	0	10	0	0	0	0	0	3	0	0	34
İL TOPLAMI	125	25	0	54	0	0	2	1	2	26	25	2	262

Kırsal Kalkınma Yatırım Programı Desteklemeleri

Yıllar	Proje Adı	Proje Sayısı	Toplam Proje Tutarı (TL)	Hibeye Esas Proje Tutarı (TL)	Aynı Katkı (TL)	KBKYP – KKYDP Ödenen Hibe Tutarı (TL)
2006-2018	Ekonomik Yatırımlar	121	59.542.071,00	54.437.758,00	5.052.696,00	27.389.073,00
2007-2018	Makine – Ekipman Desteklemeleri (Bireysel Sulama Dahil)	4705	32.681.545,00	31.834.878,00	690.569,00	16.182.350,00
TOPLAM		4826	92.223.616,00	86.272.636,00	5.743.265,00	43.571.423,00

2-Doğu Karadeniz Projesi(DOKAP)

- Doğu Karadeniz Projesi Hayvancılık Yatırımlarının Desteklenmesine İlişkin Uygulama Esasları Tebliği(Tebliğ No:2017/2) 04.03.2017 tarih ve 29997 sayılı Resmi Gazete’de yayımlanarak yürürlüğe girmiştir. Yayımlanan Proje Uygulama Rehberi ile İlimiz 2017 yılında Proje kapsamına alınmış olup Dokap başvuru konuları içerisinde yer alan %50 Hibe destekli yeni Ahır-Ağıl yapımına destek sağlanmıştır.
- Tebliğ ve Uygulama Talimatları gereği Proje başvuruları 01.03.2017- 31.03.2017 tarihleri arasında alınmıştır. İlimiz genelinde toplam 107 başvuru kabul edilerek Bakanlığa sunulmuştur. Bu projelerden 50 yatırımcımızın projesi Bakanlığımızca onaylanmış olup, bunlardan 25 yatırımcımız projeden vazgeçerek belge tesliminde bulunmamıştır. 13 yatırımcı yasal süre içerisinde inşaata başlamıştır.İlimize 2017 yılı için 3.342.000,00 TL Ahır yatırımı toplam tutarına karşılık 1.671.000,00 TL Hibe Desteği yapılmıştır.
- 2018** yılı DOKAP Projesi kapsamında 12 yatırımcı desteklemeye hak kazanmıştır.11 proje Ahır,1 proje Ağıl projesidir.

2017-2018 yılları İlçe Bazında Proje Dağılımı

İLÇE	Ahır Tesisi	Ağıl Tesisi	Toplam Yatırım Tutarı(TL)	Toplam Hibe Tutarı(TL)
ALMUS	1	1	280.000	140.000
ARTOVA	2	-	474.000	237.000
BAŞÇİFTLİK	-	-	-	-
ERBAA	2	-	414.000	207.000
MERKEZ	4	-	1.068.000	534.000
NİKSAR	1	-	294.000	147.000
PAZAR	-	-	-	-
REŞADİYE	2	-	588.000	294.000
SULUSARAY	3	-	594.000	297.000
TURHAL	1	-	147.000	294.000
YEŞİLYURT	1	-	294.000	147.000
ZİLE	7	-	2.058.000	1.029.000
TOPLAM	24	1	6.138.000	3.069.000

3-KOOPERATİF BİRİMİNCE YÜRÜTÜLEN ÇALIŞMALAR

TARIMSAL AMAÇLI KOOPERATİFLER

- 1163 sayılı Kooperatifler Kanununun yürürlüğe girmesiyle köy kalkınma kooperatifleri yasal statülerine kavuşmuş ve bu kanunun bazı maddelerinde değişiklik yapan 3476 sayılı kanununun yürürlüğe girmesiyle de kırsal alanlarda kurulan farklı çalışma konularına sahip kooperatifler bir bütünlük içinde ele alınarak Tarımsal Kalkınma, Sulama, Su Ürünleri ve Pancar Ekicileri Kooperatifleri olmak üzere 4 ana başlık altında toplanmıştır.
- İlimizde 1163 Sayılı Kooperatifler Kanununa göre kurulmuş ve halen tüzel kişiliği devam eden 55 adet Tarımsal Kalkınma (48'i faal 7'si münfesi durumda); 30 adet Sulama (25 tanesi faal 5 tanesi münfesi durumda)
- 1 adet Su Ürünleri, 1 adet Pancar Ekicileri Kooperatifi ve 1 hayvancılık kooperatifleri birliği olmak üzere toplam 88 adet Tarımsal amaçlı kooperatif mevcuttur. Bu kooperatiflerin toplam ortak sayısı 67.560 olup, en fazla ortak sayısı olan kooperatif 60.960 ortak ile Turhal Pancar Ekicileri Kooperatifidir.
- İlimizde ayrıca 25.01.2006 tarihinde kurulan ve halen 41 Tarımsal Kalkınma Kooperatifinin üye olduğu S.S. Tokat 38. Bölge Hayvancılık Kooperatifleri Birliği faaliyetlerine devam etmektedir.
- Tarımsal Kooperatifler her yıl hesap kesimini müteakiben 6. ayın sonuna kadar, Pancar Ekicileri Kooperatifi ise 8. ayın sonuna genel kurullarını yapmak zorundadırlar.

KOOPERATİFÇİLİK - GENEL DURUM

İlçenin Adı	Tarımsal Kalkınma		Sulama Koop.		Su ürünleri		Diğer	TOPLAM
	(Faal)	Münfesi /Tasfiye	(Faal)	Münfesi /Tasfiye	(Faal)	Münfesi /Tasfiye		
MERKEZ	9	2	6	1			1	19
PAZAR	2							2
TURHAL	5	2					1 Pancar	8
ZİLE	8		8	1				17
ALMUS	4				1			5
REŞADİYE	1							1
BAŞÇİFTLİK	2							2
NİKSAR	6		5	1				12
ERBAA	6	2	4	1				13
ARTOVA	2							3
YEŞİLYURT	--		2	1				3
SULUSARAY	3	1						4
TOPLAM	48	7	25	5	1		2	88

BAKANLIK KAYNAKLI PROJE UYGULAYAN KOOPERATİFLERİN KREDİ TAKİPLERİ

Kooperatifin Adı	Uyguladığı Proje	Proje Uygulayan Ortak Sayısı	Borcunu Kapatan Ortak Sayısı	Ödemesi Devam Eden Üye Sayısı	Borçlarını Yapılandıran Üye Sayısı
Merkez – Söngüt Köyü Tarımsal Kalkınma Koop.	2500 Başlık (50 Aile x 50 Baş) Damızlık Koyun Yetiştiriciliği Pro.	50	5		25
Merkez – Kabatepe Köyü Tarımsal Kalkınma Koop.	200 Başlık (50 Aile x 4 Baş) Damızlık Sığır Yetiştiriciliği Projesi	50	5		42
Turhal – Çaylı Kasabası Tarımsal Kalkınma Koop.	200 Başlık (50 Aile x 4 Baş) Damızlık Sığır Yetiştiriciliği Projesi	50	50		
Turhal - Necip Köyü Tarımsal Kalkınma Koop.	300 Başlık (50 Aile x 6 Baş) Merkezi Sağım Üniteli Damızlık Sığır Yetiştiriciliği Projesi	30			14
Turhal – Üçyol Köyü Tarımsal Kalkınma Koop.	240 Başlık (40 Aile x 6 Baş) Damızlık Sığır Yetiştiriciliği Projesi	40	11		23
Turhal – Yazıtepe Kasabası Tarımsal Kalkınma Koop.	180 Başlık (30 Aile x 6 Baş) Damızlık Sığır Yetiştiriciliği Projesi	30		30	
Pazar – Bağlarbaşı Köyü Tarımsal Kalkınma Koop.	200 Başlık (100 Aile x 2 Baş) Damızlık Sığır Yetiştiriciliği Projesi	100	97		1
Pazar – Dereköy Kasabası Tarımsal Kalkınma Koop.	300 Başlık (50 Aile x 6 Baş) Damızlık Sığır Yetiştiriciliği Projesi	50	50		
Pazar – Ocaklı Köyü Tarımsal Kalkınma Koop.	180 Başlık (30 Aile x 6 Baş) Damızlık Sığır Yetiştiriciliği Projesi	30	4	30	18
Zile Güzelbeyli Kasabası Tarımsal Kalkınma Koop.	300 Başlık (50 Aile x 6 Baş) Damızlık Sığır Yetiştiriciliği Projesi	50	12		34
Zile Yapalak Köyü Tar. Kal.Koop.	180 Başlık (30 Aile x 6 Baş) Damızlık Sığır Yetiştiriciliği Prj.	30	4	4	22
Niksar Özdemir Köyü Tar. Kal. Koop.	180 Başlık (30 Aile x 6 Baş) Damızlık Sığır Yetiştiriciliği Prj.	30		8	21
Erbaa – Doğanıyurt Köyü Tar. Kal. Koop.	200 Başlık (100 Aile x 2 Baş) Damızlık Sığır Yetiştiriciliği Prj.	100	87		8
Erbaa – İverönü Köyü Tar. Kal. Koop.	200 Başlık (50 Aile x 4 Baş) Damızlık Sığır Yetiştiriciliği Prj.	50	33		17
Artova – Ağmusa Köyü Tar. Kal. Koop.	200 Başlık (50 Aile x 4 Baş) Damızlık Sığır Yetiştiriciliği Prj.	50	45		4
Artova İlçe Merkezi Tar. Kal. Koop.	Başlık (50 Aile x 6 Baş) Damızlık Sığır Yetiştiriciliği Prj.	50	39		11
Yeşilyurt - Kuşçu Ksb. Tar. Kal. Koop.	200 Başlık (50 Aile x 4 Baş) Damızlık Sığır Yetiştiriciliği Prj.	50	44		6
Yeşilyurt – Çıkrık Ksb. Tar. Kal. Koop.	200 Başlık (50 Aile x 4 Baş) Damızlık Sığır Yetiştiriciliği Prj.	50	45		4
Sulusaray – Alpdere Köyü Tarımsal Kalkınma Koop.	200 Başlık (50 Aile x 4 Baş) Damızlık Sığır Yetiştiriciliği Prj.	100	100		

TOKAT İLİ KOOPERATİFLERE UYGULANAN HAYVANCILIK PROJE BİLGİLERİ

Program Yılı	Proje Uygulanan Koop Sys.	Projeden İstifade Eden Aile Sayısı	Yatırım Türü	Kullandırılan Kredi Mik.(TL)	Dağıtılan Hayvan Sayısı	
					Sığır	Koyun
1997	1	100	Bakanlık	51.810,00	200	-
1998	-	-	-	-	-	-
1999	1	100	Bakanlık	112.450,00	200	-
2000	1	100	Bakanlık	332.967,00	200	-
2001	1	50	Bakanlık	214.450,00	200	-
2002	1	50	Bakanlık	453.100,00	200	-
2003	1	50	Bakanlık	552.000,00	200	-
2004	2	100	KASDP	867.300,00	-	2600
	2	100	Bakanlık	1.461.313,00	200	2600
2005	3	200	Bakanlık	1.969.750,00	700	-
	2	134	KASDP	1.181.795,00	168	1300
2006	2	80	Bakanlık	3.383.829,00	500	-
	1	59	KASDP	460.200,00	118	-
2007	2	100	Bakanlık	2.433.451,00	600	-
	3	221	KASDP	2.375.722,00	442	-
2008	1	40	Bakanlık	1.092.692,00	240	-
2009	1	54	KASDP	1.986.775,00	216	-
2010	2	60	Bakanlık	2.803.716,00	360	-
2011	2	60	Bakanlık	3.022.759,00	360	-
	2	76	KASDP	1.937.583,00	304	-
TOPLAM	31	1.734		26.693.662,00	5408	6500

TOKAT İLİ KOOPERATİFLERE DAĞITILAN KÜLTÜR İRKi HAYVANLAR (2009-2013)

Kooperatifin Adı	Hayvan Teslim Tar.	Teslim Edilen Hayvan Sayısı	İstifade Eden Çiftçi Aile Sayısı
S.S.Turhal – Necip Köyü Tar. Kalk. Koop.	2009	300 baş MS holstein	30
S.S.Zile – Güzelbeyli Tar. Kalk. Koop.	2009	300 baş simental	50
S.S.Zile – Yalmyazı Tar. Kalk. Koop.	2009	118 baş simental	59
S.S.Sulusaray Tar. Kalk. Koop.	2009	208 baş simental	104
S.S.Sulusaray Buğdaylı-Tekkeyeni ve Ballıkaya Köyleri Tar. Kalk. Koop.	2009	116 baş simental	58
S.S.Turhal Üçyol Köyü Tar. Kalk. Koop.	2009	240 baş montafon	40
S.S.Evrenköy Tar.Kalk.Koop.	2011	216 baş montafon	54
S.S.Özdemir Kaşıkçı Tar. Kalk.Koop.	2011	180 baş montafon	30
S.S. Yapalak Tar. Kalk. Koop.	2011	180 baş montofon	30
S.S.Turhal Yenisu Tar.Kalk.Koop.	2012	144 baş montafon	36
S.S.Alanyurt Tar. Kalk. Koop.	2012	160 baş montafon	40
S.S. Ocaklı Tar. Kal. Koop.	2013	180 baş montafon	30
S.S. Yazıtepe Tar. Kal. Koop.	2013	180 baş simental	30

ÜRETİCİ BİRLİKLERİ İLE İLGİLİ ÇALIŞMALAR

- 5200 sayılı üretici birlikleri kanununun kabul edilmesiyle çiftçilerimizin örgütlenmesi adına önemli bir adım atılmıştır. 5200 sayılı kanuna göre kurulmakta olan üretici birliklerinin amacı; üretimi talebe göre planlamak, ürün kalitesini yükseltmek, kendi mülkiyetine almamak kaydıyla pazara geçerli norm ve standartlara uygun ürün sevk etmek ve üreticilerin pazarlama gücünü artırmaktır.
- Üretici Birlikleri ürün veya ürün grubu bazında asgari 16 tarımsal üretici tarafından ilçe düzeyinde kurulabilmektedir. İlimizde bu kapsamda kurulan ve faaliyet gösteren 14 Üretici Birliği ve bunlara üye 4.738 çiftçi bulunmaktadır.

ÜRETİCİ BİRLİKLERİ

ÜRETİCİ BİRLİKLERİ	ÜYE SAYISI	ÜRETİCİ BİRLİKLERİ	ÜYE SAYISI
1- Niksar Organik Meyve Üreticileri Birliği	212	8- Erbaa Süt Üreticileri Birliği	212
2- Erbaa Haşhaş Üretici. Birliği	149	9- Reşadiye Süt Üretici. Birliği	239
3- Erbaa Organik Tarla Bitkileri Üreticileri Birliği	20	10- Zile Süt Üreticileri Birliği	512
4- Reşadiye Bal Üreticileri Birliği	239	11- Almus Süt Üreticileri Birliği	674
5- Turhal Süt Üreticileri Birliği	505	12- Başçiftlik Süt Üreticileri Birliği	156
6- Pazar Süt Üreticileri Birliği	407	13- Niksar Süt Üreticileri Birliği	1.090
7- Merkez Süt Üreticileri Birliği	403		
TOPLAM ÜYE			4.718

ISLAH AMAÇLI YETİŞTİRİCİ BİRLİKLERİNİN KURULMASI

- 10/03/2001 tarihli ve 24338 sayılı Resmî Gazetede yayımlanan 4631 sayılı Hayvan Islahı Kanununun ilgili maddelerine istinaden(5996 Sayılı Kanun ve Islah Amaçlı Yetiştirici Birliklerinin Kurulması ve Hizmetleri hakkında Yönetmelik) hayvan yetiştiricilerinin üstün verimli hayvanlar yetiştirmek için kendi aralarında teşkilatlanarak, gerek yurt dışından ithal edilen, gerek yurt içinde yetiştirilen ve gerekse yerli ırk hayvanların genetik potansiyellerinin geliştirilmesi, verimlerinin artırılması, bunların soykütüğü, ön soykütüğü kayıtlarının tutulması ve bu kayıtlara esas teşkil edecek verim kontrollerinin yapılması amacıyla ıslah amaçlı yetiştirici birlikleri kurulmuştur

YETİŞTİRİCİ BİRLİKLERİ ÜYE SAYISI

SIRA NO	BİRLİK ADI	ÜYE SAYISI
1	Tokat İli Arı Yetiştiricileri Birliği	336
2	Tokat İli Damızlık Sığır Yetiştiricileri Birliği	629
3	Tokat İli Damızlık Koyun-Keçi Yetiştiricileri Birliği	3500
4	Tokat İli Manda Yetiştiricileri Birliği	235
T O P L A M		4.700

KOOPERATİF TAKİP SİSTEMİ

- Bakanlığımızca tarımsal faaliyetlere ait bilgi, belge ve süreçlerin faaliyet türlerine göre gruplandığı, takibinin sağlandığı, kurumsal yetkilendirme ve denetleme süreçlerinin entegre olarak takip edildiği bir Tarım Bilgi Sistemi oluşturulmaktadır. Bu sistemin kollarında biri de Kooperatif Takip Sistemidir. 2013 yılının Aralık ayında açılan Kooperatif Takip Sisteminin faaliyete geçebilmesi için İl Müdürlüğümüzden istenen Bakanlığımız kaynaklarından kredi desteği sağlanan 31 Adet kooperatifimize ait bilgiler sisteme girilmiştir. Bundan sonraki süreçte Kooperatif Projeleri, Kooperatif Kasa Bilgileri, Kooperatif Ortak Bilgileri, Kooperatif Toplantı Listeleri ve Kooperatif Kredi Bilgilerin giriş işlemleri tamamlanacaktır.

ARAZİ TOPLULAŞTIRMA VE TARIMSAL ALTYAPI ŞUBE MÜDÜRLÜĞÜ

GÖREVLERİ

- a) Arazi ve toprak etüdü, sınıflama ve haritalama işlerini yapmak, yaptırmak,
- b) Toprak ve arazi veri tabanına ilişkin çalışmaları yapmak,
- c) Toprak ve sulama suyu ile ilgili analizleri yapmak ve yaptırmak,
- c) Arazi kullanım planlarını yapmak, yaptırmak,
- d) Çalışma konuları ile ilgili ihale ve kesin hesap işlemlerini yapmak,
- e) Tarımsal üretim potansiyeli yüksek ovaların belirlenmesi işlemlerini yapmak, yaptırmak,
- f) Tarımsal amaçlı arazi kullanım planlarını hazırlamak, hazırlatmak
- g) Toprak ve sulama suyu analiz laboratuvarlarının kuruluş izinleri ile ilgili işlemleri yürütmek,
- ğ) Toprak ve arazilerin korunması, geliştirilmesi ve verimli kullanılması ile ilgili çalışmalar yapmak, uygulanmasını sağlamak, izlemek ve değerlendirmek, toprak, su, biyolojik çeşitlilik gibi doğal kaynakların doğal olaylar veya arazi kullanımından kaynaklanan bozulmalarını önlemek için gerekli tedbirleri almak,
- h) Tarım dışı arazi kullanım taleplerini değerlendirmek,
 - 1) Hazine arazisinin kamu kuruluşlarına tahsis işlemlerini yapmak,
 - i) Tarım alanlarının korunması ve amacına uygun kullanımını sağlamak için gerekli tedbirleri almak, aldırarak ve zorunlu hallerde amacı dışında kullanımına izin vermek,
 - j) Dağıtılmayan hazine arazilerinin değerlendirilmesini sağlamak,
 - k) Diğer kamu kurum ve kuruluşları ile işbirliği yaparak, arazi değerlendirmesine esas nüfus, iklim, toprak, bitki, hidroloji, jeoloji ve diğer arazi bilgilerini temin etmek,
 - l) Tarım arazilerinin korunması ve geliştirilmesine yönelik uygulanmış veya planlanan projelerin tarımsal üretime etkileri yönünden incelenmesi ve değerlendirilmesi için ilgili kuruluşlarla işbirliği yapmak, yatırım önceliklerinin belirlenmesine yardımcı olmak
 - m) Tarım arazilerinin bölünmesini engellemek amacı ile gerekli çalışmaları yapmak,
 - n) Tarım arazilerinin tevhid, ifraz ve vasıf değişikliği gibi taleplerini değerlendirmek,
 - o) Toprak koruma kurullarının sekreteryaya hizmetlerini yürütmek, çalışmalarda bulunmak ve katılım sağlamak,
 - p) 5403 sayılı Kanun kapsamında yapılan özel arazi toplulaştırma taleplerini değerlendirmek, kontrol etmek,
 - r) Arazi derecelendirme işlemlerini yapmak, yaptırmak,
 - s) Yeter gelirli işletme büyüklüğünü hesaplamak, sürdürülebilir işletme ölçeğini belirleyerek arazi edindirme işlemlerini yürütmek,
 - s) Arazi dağıtım ve kiralama çalışmalarını yapmak, yaptırmak, arazi satış izni, ipotek ve temlik işlemlerini yürütmek,
 - t) Kamulaştırma işlemlerini yürütmek,
 - u) Kırsal alan düzenlemesi, geliştirilmesi ve altyapı çalışmalarını yapmak, yaptırmak,
 - u) İdari bağıllık işlemlerini (köy altı yerleşim birimlerinin birleştirilerek yeni köy oluşturulması, bağımsız köy oluşturulması) yürütmek,
 - v) Sulama projelerinin etüt, proje ve uygulamalarını yapmak, yaptırmak,
 - y) Mevcut sulama şebekelerinde sulama sonuçlarını bitkisel üretim, sulama ve toprak koruma açısından izlemek değerlendirmek ve iyileştirici tedbirler almak,
 - z) Çalışma konuları ile ilgili ihale ve kesin hesap işlemlerini yapmak,
 - aa) Tarımsal sulamada verimliliği artırmak, uygun sulama tekniklerinin kullanımını sağlamak,
 - bb) Sulama alanlarında su tasarrufu sağlayacak modern sulama sistemlerin yaygınlaştırılmasına yönelik çalışmalar yapmak, projeler yapmak, yaptırmak ve desteklemek,
 - cc) Sorunlu ve sorunlu olabilecek tarım arazilerini tespit etmek, ettirmek ve uygun projeler (Erozyon, drenaj, arazi ıslahı vd.) hazırlamak, hazırlatmak, uygulamak ve uygulatmak,
 - cc) İl dahilinde sulamaya açılan alanlarla ilgili kuruluşlarca işbirliği yaparak sulu tarım tekniklerini hazırlanacak bir program içerisinde çiftçilere öğretmek ve yaymak.

- dd) Konusu ile ilgili il yayım programlarını hazırlamak, faydalı bilgiler, broşür, el kitabı, demonstrasyonlar, gösteri ve benzeri yollarla kendi elemanlarına ve çiftçilere ulaştırmak ve tarım teknolojilerine ait yeni bilgilere çiftçilere yayım yoluyla iletmek,
- ee) Örnek çiftçi yetiştirmek gayesi ile çiftçi çocukları, kadınlar ve gençleri için eğitim programları ve projeleri uygulamak
- ff) Diğer mevzuat ve il müdürü tarafından verilecek benzeri görevler yapmak.

ŞUBE MÜDÜRLÜĞÜ PERSONEL DURUMU

Şube Müdürü	1
Mühendis	13
Teknisyen	1
Geçici Personel (4-C)	1
İşçi	1
TOPLAM MEVCUT	17

5403 SAYILI TOPRAK KORUMA VE ARAZİ KULLANIMI KANUNU KAPSAMINDA YAPILAN ÇALIŞMALAR

Tarım Arazilerinin Amaç Dışı Kullanımı

Tarım arazilerinin tarım dışı amaçla kullanımının düzenlenmesi, 10.08.2001 tarihinde yayımlanarak yürürlüğe giren Tarım Arazilerinin Korunması ve Kullanılmasına Dair Yönetmelik ile 19.07.2005 tarihinde **5403 Sayılı Toprak Koruma ve Arazi Kullanımı Kanunu'nun** yayımlanarak yürürlüğe girmesine kadar yürütülmüştür. 19.07.2005 tarihinden itibaren çalışmalar Kanun kapsamında yürütülmektedir.

YILLARA GÖRE TARIM DIŞI AMAÇLA KULLANIM İZİN ÇALIŞMALARI (Ha)

YIL	TARIM DIŞI BAŞVURU SAYISI	TARIM DIŞI İZİN VERİLEN ALAN (HA)	TARIMSAL YAPI BAŞVURU SAYISI	TARIMSAL YAPI İZİN VERİLEN ALAN (HA)	TOPLAM BAŞVURU SAYISI	TOPLAM İZİN VERİLEN ALAN (HA)	TOPLAM İZİN VERİLMİYEN ALAN (HA)
2005	12	127,1205	3	1,3000	15	128,4205	-
2006	36	217,6258	11	1,8121	47	219,4379	6,2221
2007	28	160,1589	5	0,4460	33	160,6049	0,8714
2008	23	145,2871	3	1,0046	26	146,2917	1,3860
2009	26	240,5917	5	1,7409	31	242,3326	0,9369
2010	41	243,5302	9	3,6929	50	243,8994	245,8
2011	117	278,7410	45	9,2266	162	287,9676	57,925
2012	113	259,3500	31	5,5450	144	264,8950	16,942
2013	125	456,6700	11	1,7480	136	458,4180	33,446
2014	102	137,6515	42	2,8437	144	140,4952	4,8921
2015	71	781,5495	53	22,2607	124	803,8102	32,1713
2016	58	205,0977	69	26,3024	127	231,4001	22,8640
2017	61	98,4582	68	43,4144	129	141,8726	31,3229
2018	66	543,1911	59	6,9046	125	548,2267	56,3086
TOPLAM	879	3895,0232	414	128,2419	1293	4018,0724	511,0883

2018 YILI 5403 s. KANUN BAŞVURULARI

İLÇELER	ALM US	ARTO VA	BAŞÇİFT LİK	ERB AA	MERK EZ	NİKSA R	PAZ AR	REŞADİ YE	SULUSAR AY	TURH AL	YEŞİLYU RT	ZİLE
Başvuru Sayısı (Ad)	6	3	3	15	23	9	6	16	2	7	0	35
TOPLAM	125											

2018 YILI SEKTÖRLER ÜZERİNDEN BAŞVURULAR	
SEKTÖRLER	BAŞVURU SAYISI
SANAYİİ	5
MADEN	10
İMAR	26
ENERJİ	16
TİCARET	7
TARIM	59
EĞİTİM	1
TURİZM	1
TOPLAM	125

2018 YILI ARAZİ NİTELİKLERİNE GÖRE İZİNLENDİRMELER

ARAZİ NİTELİKLERİ	Uygun Görülen Alan (Ha)	Uygun Görülmeyen Alan (Ha)
SMT	113,3311	1,0652
SOT	0,1068	0,0000
KD	712,7888	0,0000
KOT	31,6874	43,5935
KTA	292,2024	0,0175
DT	0,0000	0,0735
İrtifak	54,8382	0,0000
STA	54,6999	0,0000
T	706,8576	0,0000
KMT	13,5499	10,1782

BÜYÜKOVA ÇALIŞMALARI

Tarımsal potansiyeli yüksek büyük ovaların belirlenmesi ve korunması

MADDE 14: Tarımsal üretim potansiyeli yüksek, erozyon, kirlenme, amaç dışı veya yanlış kullanımlar gibi çeşitli nedenlerle toprak kaybı ve arazi bozulmalarının hızlı geliştiği ovalar; kurul veya kurulların görüşü alınarak, Bakanlığın teklifi ve Bakanlar Kurulu kararı ile büyük ova koruma alanı olarak belirlenir. Büyük ovalarda bulunan tarım arazileri hiçbir surette amacı dışında kullanılamaz. Ancak alternatif alan bulunmaması, kurul veya kurullarca uygun görüş bildirilmesi şartıyla;

a) Tarımsal amaçlı yapılar,

b) Bakanlık ve talebin ilgili olduğu Bakanlıkça ortaklaşa kamu yararı kararı alınmış faaliyetler, İçin tarım dışı kullanımlara Bakanlıkça izin verilebilir.

TOKAT BÜYÜKOVALARI

Ova Adı	Alan (Ha)	Toplam Ova Alanına Oranı (%)	Tarım Alanlarına Oranı (%)	İlin Yüzölçümüne Oranı (%)
Çamlıbel Büyükovası	11.260,3	15,3	3,1	1,1
Erbaa Büyükovası	11.425,3	15,5	3,1	1,1
Gözova Büyükovası	1.855,7	2,5	0,5	0,2
Kazova Büyükovası	23.667,4	32,2	6,5	2,4
Maşat Büyükovası	10.366,6	14,1	2,9	1,0
Niksar Büyükovası	9.066,7	12,3	2,5	0,9
Zile Büyükovası	5.909,1	8,0	1,6	0,6
TOPLAM	73.551,1	100,0	20,2	7,3
Toplam Tarım Alanı (Ha)	363.279,0			
İlin Yüzölçümü (Ha)	1.001.200,0			

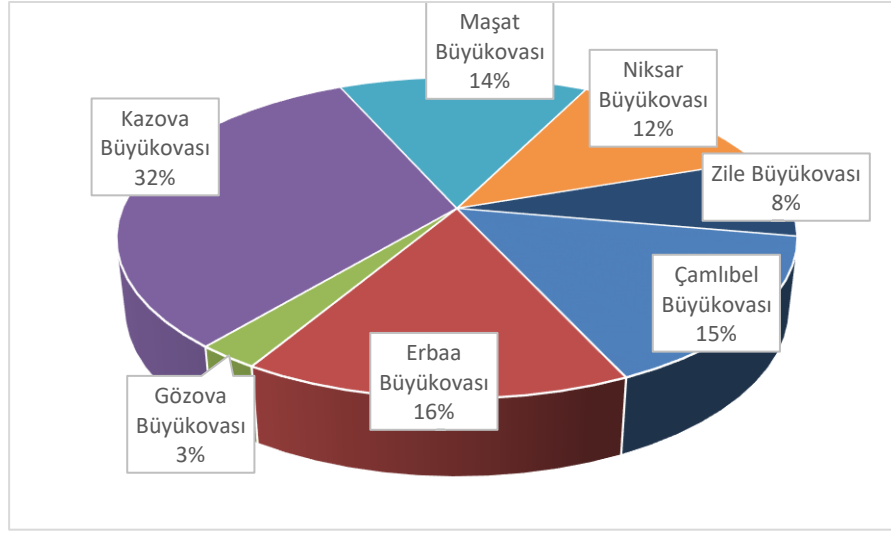

ARAZİ SINIF TESBİTİ

5403 sayılı Kanun kapsamında güneş enerjisi santralleri (GES) yapımı kapsamında 1 adet başvuruda 1,0507 ha alanda arazi sınıf tesbiti işlemi yapılmıştır.

YIL	DENETİM ÇALIŞMASI (ADET)	İDARİ PARA CEZASI(TL)	KURUL VE GÜNDEM SAYISI
2018	47	25.927,75	6 KURUL 4 GÜNDEM

COGRAFI BİLGİ SİSTEMLERİ (CBS)

* Tarımsal İzleme ve Bilgi Sistemi (TARBİL) kapsamında Tarım Parsellerinin sayısallaştırmaları, yeni ÇKS sistemi yazılım programı çalışmaları Bakanlığımız Entegre İdare Kontrol Sistemleri Daire Başkanlığınca yürütülmektedir. Bu çalışmalar çerçevesinde üretilen tarım parsellerinin İl ve İlçelerde aktif olarak kullanılması, kontrolü ve güncellenmesi çalışması için WEB tabanlı bir uygulama geliştirilmiştir. Bu kapsamda;

- * ÇKS sistemine kayıt edilecek olan parsellerdeki hatalar ve düzeltmelerin yapılması,
- * Tarım parsellerinin ürün desenine göre bölünmesi veya birleştirilmesi,
- * Tarım dışı alanlarının (yerleşim yeri vs) düzenlenmesi * Tarım parsellerinin online kadaströ sistemine uygun şekilde sınırlarının düzenlenmesi* Kadaströ güncellemesi yapılan yerlerin tarım parseli olarak sisteme kayıt edilmesi işlemleri online olarak CBS sisteminde yapılmaktadır.

HAZİNE TASARRUFUNA BIRAKMA: 762 ADET PARSEL İÇİN HAZİNE TASARRUFUNA BIRAKILMASI İÇİN GÖRÜŞ VERİLMİŞTİR.

KÜLTÜR VARLIKLARI: 154 ADET PARSEL İÇİN KÜLTÜR VARLIKLARINI KORUMA KAPSAMINDA GÖRÜŞ VERİLMİŞTİR.

3083 Sayılı “Sulama Alanlarında Arazi Düzenlenmesine Dair Tarım Reformu Kanunu” Kapsamındaki çalışmalar

AT VE TİGH PROJE DURUMU	YERLEŞİM YERİ SAYISI	PROJE ALANI (Ha)
BİTEN	24	10604
TGRM TARAFINDAN İHALE EDİLEN VE ÇALIŞMALARI DEVAM EDEN	113	85476
BAKANLIK ONAYI BEKLEYEN ALANLAR	42	27267
PLANLAMASI DÜŞÜNÜLEN ALAN	38	24.800
DİĞER KURUM ALAN	9	15440
TOPLAM	226	163.587

28.04.2018 tarih, 30405 sayılı Resmi Gazete’de yayınlanan 7139 sayılı Kanun ile 6200 sayılı Kanunun değiştirilen bazı maddeleri gereği, Arazi Toplulaştırma ve Tarla İçi Geliştirme Hizmetleri iş ve işlemlerini yapma yetkisi, Devlet Su İşleri Genel Müdürlüğü’ne devredilmiştir.

KARADENİZDE TARIMSAL KİRLİLİĞİN KONTROLÜ KAPSAMINDAKİ ÇALIŞMALAR

Anadolu Su Havzaları Rehabilitasyon Projesinin alt bileşeni olan “Karadeniz’de Tarımsal Kirliliğin Kontrolü” faaliyetlerine ilişkin çalışmalar, Dünya Bankası GEF Hibe Kaynağı kullanılarak yürütülmektedir. Dünya Bankası ile Ülkemiz arasında imzalanan Karadeniz’deki tarımdan kaynaklanan kirleticilerin seviyesini düşürülmesine yardımcı olmayı amaçlayan proje 4 Ekim 2004 tarihli ikraz anlaşması gereği, 2005 yılında başlayıp 2015 yılı Haziran ayı sonunda bitmiştir. Projenin tamamlanmasıyla birlikte yedi adet numune istasyonu Nitrat Direktifi Uygulama Projesi sistemine dahil edilmiştir. Proje kapsamında yer alan diğer yeraltı ve yer üstü istasyonları Nitrat Direktifi Uygulama Projesi bünyesinde de bulunduğu iptal edilmiştir.

GEF PROJESİ KAPSAMINDA ÇALIŞILAN MİKRO HAVZALAR

- 1) Turhal – Dazya Hayvansal Gübre Yönetimi Havzası
- 2) Kazova Sol Sahil Bitki Besin Yönetimi Havzası (Ulaş, Çerçi, Söngüt, Bağbaşı, Güzeldere, Gülpınar, Büyükbağlar ve Küçükbağlar köyleri)
- 3) Kızık Hayvansal Gübre ve Bitki Besin Yönetimi Havzası
- 4) Kat Hayvansal Gübre ve Bitki Besin Yönetimi Havzası

HAVZALARA PROJE KAPSAMINDA KULLANILMAK ÜZERE VERİLEN EKİPMANLAR

	KIZIK	KAT	TOPLAM
TRAKTÖR KEPÇE	1	1	3
RÖMORK	1	1	3
VİDANJÖR	1	1	3
GÜBRE DAĞITICISI	1	1	3
GÜBRE KARIŞTIRICISI	1	1	3
TOPLAM	5	5	15

Turhal-Dazy, Kızık, Kat Havzalarında Proje çalışmalarında kullanılmak üzere derneklere teslim edilen: Traktör, Vidanjör, Römork, Gübre Karıştırıcısı, Gübre Dağıtıcısının Araç kullanımı devir sözleşmesi 31.12.2018 yılına kadar uzatılmıştır.

PROJE İCMAL TABLOSU

YILLAR	KATI ATIK (ton)	SIVI ATIK (ton)	GÜBRE ANALİZİ (adet)	TARLA ANALİZİ (adet)	EĞİTİM SAYISI (adet)	EĞİTİLEN KİŞİ (adet)	ALINAN SU NUMUNESİ (adet)
2011	2373	180	10	42	18	343	224
2012	3185	610	3	8	3	45	229
2013	1533	590	5	-	11	161	209
2014	1176	170	-	-	-	-	320
2015	987	120	-	-	-	-	467
2016	1057	120	-	-	-	-	492
2017	448	50	-	-	7	116	476
2018	861	150					462

LABORATUVAR

İlimizde Toprak ve Su analizi çerçevesinde faaliyet göstermesi planlanan Tokat GOP Üniv. Bilimsel ve Teknolojik Araştırma ve Uygulama Merkezi Toprak Analiz Laboratuvarının yetkilendirme işlemleri devam etmektedir. Orta Karadeniz Geçit Kuşağı Tarımsal Araştırma Enstitüsü Müdürlüğü Laboratuvarı dışındaki laboratuvarların denetim yetkisi İl Müdürlüğümüzde bulunmaktadır.

Yapılan Analizler: Saturasyon, PH, Organik Madde (%), Kireç (%), Fosfor P205 kg/da, Potasyum K20 kg/da

YILLARA GÖRE YAPILAN ANALİZ SAYILARI

	2014	2015	2016	2017	2018
Naturel Tarım Analiz Laboratuvarı					67
Orta Karadeniz Geçit Kuşağı Tarımsal Araştırma Ens.Müd.Lab.	296	125	84	17	11
Kadioğlu Toprak Analiz Laboratuvarı	155	164	83	19	
GOP Üniv. Toprak Bitki Analiz Laboratuvarı	95	43			

İlgili laboratuvarlar İl Müdürlüğümüzde iki, Orta Karadeniz Geçit Kuşağı Tarımsal Araştırma Ens.Müd.'den iki kişi olmak üzere dört kişiden teşkil edilen komisyonca her yıl denetlenmektedirler. 2018 yılı denetimlerinin Aralık Ayında yapılması planlanmaktadır

TARIMSAL ELEKTRİK BAŞVURULARI

TOPLAM BAŞVURU	OLUMSUZ SONUÇLANAN	TOPLAM İZİN VERİLEN ALAN (da)
274	1	139.896,88

6537 SK. KAPSAMINDA YAPILAN ÇALIŞMALAR

	Miras Yolu İle Mülkiyet Devri İstenen		İzin Verilen		İzin Verilmeyen	
	Başvuru Sayısı	Alanı (da)	Başvuru Sayısı	Alanı (da)	Başvuru Sayısı	Alanı (da)
İLÇELER	85	1557,487	65	1440,206	20	117,281
MERKEZ	20	144,092	18	134,492	2	9,6
TOPLAM	105	1701,579	83	1574,698	22	126,881

	Satış Yolu İle Mülkiyet Devri İstenen		İzin Verilen		İzin Verilmeyen	
	Parsel Sayısı	Alanı (da)	Parsel Sayısı	Alanı (da)	Parsel Sayısı	Alanı (da)
İLÇELER	5174	19512,713	4939	17657,723	235	1854,892
MERKEZ	1820	7347,314	1754	6875,015	66	459,429
TOPLAM	6994	26860,027	6693	24532,738	301	2314,321

ÇAYIR, MERA VE YEM BİTKİLERİ ŞUBE MÜDÜRLÜĞÜ

Görevleri:

- a) Çayır, mera, yaylak ve kışlaklar ile umuma ait otlak ve çayırların tespit, tahdit ve tahsisi ile ilgili programlar hazırlamak, hazırlatmak ve uygulanmalarını sağlamak,
- b) Devletin hüküm ve tasarrufu altında veya mülkiyetinde bulunan çayır ve meraların geliştirilmesi amacıyla imar, ıslah ve ihya tedbirlerini almak, mevzuata uygun kullanımını temin etmek için gerekli program ve projeleri hazırlamak, hazırlatmak ve uygulanmasını sağlamak,
- c) Ekolojisi uygun olan bölgelerde ve marjinal alanlarda yapay mera kurulması için projeler hazırlamak, hazırlatmak, uygulamak ve uygulanmasını sağlamak,
- ç) Uygulanan ve uygulanacak olan projelerin personel, bütçe ve kredi ihtiyaçlarını tespit etmek, karşılanması için programlar hazırlamak, ilgili birimlerle koordinasyonu sağlamak,
- d) 25/2/1998 tarihli ve 4342 sayılı Mera Kanunu ile verilen diğer görevleri yapmak,
- e) 4562 sayılı Kanun hükümlerine göre kurulacak tarıma dayalı ihtisas organize sanayi bölgelerine ilişkin Tarım Reformu Genel Müdürlüğü koordinasyonunda sürdürülecek çalışmalara katkı sağlamak,
- f) İl genelinde, çayır ve mera ve yem bitkileri ile ilgili kurulan bilgi sistemlerine veri sağlamak,
- g) Ülke hayvancılığının ihtiyacı olan kaliteli kaba yem ihtiyacının giderilmesi için gerekli çalışmaları yapmak, bununla ilgili yurtiçi ve yurtdışı projeler hazırlamak ve hazırlatmak, uygulamasını sağlamak, silaj yapımının yaygınlaştırılması için gerekli tedbirleri almak,
- ğ) Kaba yem açığının kapatılabilmesi amacı ile verilen yem bitkileri desteklemelerine ilişkin teklifler geliştirmek takip etmek ve destekleme faaliyetlerini yürütmek,
- h) Ekolojisi uygun olan bölgelerde ve marjinal alanlarda çok yıllık yem bitkileri üretiminin artırılması ve yapay çayır mera tesislerinin kurulması için projeler hazırlamak, hazırlatmak, uygulamak ve uygulanmasını sağlamak, bununla ilgili teşvik tedbirlerini almak ve uygulamak,
- ı) Sulu ve kuru tarım alanlarında yem bitkileri ve ot ve üretimini geliştirmek için gerekli projeleri hazırlamak, hazırlatmak ve uygulanmasını sağlamak,
- i) Bakanlığın belirlediği esaslar doğrultusunda ildeki yem bitkileri ürünlerinde üretimi, verimliliği ve çeşitliliği artırıcı çalışmalar yapmak,
- j) Bakanlığın politika, stratejik plan ve programlarına dayalı il için üretimi uygun ve çiftçilere kazanç sağlayıcı, yem bitkileri üretim desenlerini belirlemek,
- k) Yem bitkileri üretiminde ürün kaybını en aza indirecek önleyici işlemlerde bulunmak,
- l) İl genelinde yem bitkisi ekiliş alanları, kaba yem üretim miktarı, silaj üretim miktarı, yem bitkileri ekiliş maliyetleri gibi konularda istatistik bilgileri derlemek,
- m) İl genelinde ekilişi ve satışı yapılan yem bitkilerinin satış fiyatlarının takibini yapmak,
- n) Diğer mevzuat ve il müdürü tarafından verilecek benzeri görevler yapmak.

MERA BİRİMİ ÇALIŞMALARI

Köydeki bitki vejetasyonu, toprak ve diğer doğal kaynakların korunmasını ve geliştirilmesini sağlayarak, meradaki ot verimi ile tarla arazileri içindeki yem bitkileri alanı ve üretimini artırmak suretiyle devamlılık arz eden maksimum hayvansal ürün elde etmek amacıyla;

- ❖ 692 yerleşim yerinde toplam 54940,51 hektar mera, yaylak, kışlak, umuma ait otlak ve çayır tespit edilerek 2018 yılı itibarı ile tespit çalışmaları devam etmektedir.
- ❖ 123 yerleşim alanında 13445,14 hektar mera alanının tahsisi yapılmıştır.
- ❖ Tahsis çalışmaları tamamlanan 72 yerleşim yerinde Mera Yönetim Birliği kurulmuştur.

ISLAH ÇALIŞMALARI

Meralardaki Bitki vejetasyonu, toprak ve diğer doğal kaynakların korunmasını ve geliştirilmesini sağlayarak, meradaki ot verimi ve kalitesi ile tarla arazileri içindeki yem bitkileri alanı ve üretimini artırmak suretiyle devamlılık arz eden maksimum hayvansal ürün elde etmek amacıyla;

Hayvancılığın geliştirilmesi amacıyla tarla arazileri içerisindeki yem bitkileri alanlarının artırılması, dolayısıyla ihtiyaç duyulan kaliteli kaba yem üretiminin yaygınlaştırılması amacıyla; 2018 yılında İlimizde Tarım Kredi Kooperatiflerinden alınarak üreticilerimize bedelsiz olarak tohumların dağıtımını yapılmış ve ekiliş gerçekleştirilmiştir.

Mera Islah ve Amenajmanı Projesi kapsamında;

S. NO	PROJE ADI	YONCA	KORUNGA	S. MISIR	GÜBRE
1	KUŞOTURAĞI	400		0	
	ATAKÖY	120		0	
2	BUZKÖY	500		41	
3	REŞADİYE	110		19	
	BÜYÜKÖZLÜ	450		33	
4	ORMANBEYLİ	540		35	3000
5	ÇEVRESU	370		129	
	KALE	400		32	
	KIZILÇUBUK	230		43	
6	KIRLAR	180		45	3000
7	BAŞÇİFTLİK	1000	500	0	5000
8	NECİP				
9	DÖKMETEPE				
10	YATMIŞ			12	
	DEREAĞZI			11	
	KERVANSARAY			16	

Toplam; 4.300kg yonca, 500kg korunga ve 416 Torba slajlık mısır tohumu ile 11.000kg 20.20.0+Zn kompoze gübre dağıtılmıştır.

Ayrıca **DOKAP kapsamında** 6 adet gölgelik ve 25 adet sıvat yaptırılmış olup aşağıda verilen köylere montajı yapılmıştır:

Yeşilyurt Köyü, gölgelik 1 adet,
Kırlar Köyü, gölgelik 1 adet,
Dereağzı Köyü, gölgelik 1 adet,
Tatlıcak Köyü, gölgelik 1 adet,
Kuşoturağı Köyü, gölgelik 1 adet ve
Ataköye gölgelik 1 adet.
Yayladalı köyü sıvat 5 adet
Aydınca köyü sıvat 6 adet
Dereağzı Köyü sıvat 3 adet
Çubuklu Köyü sıvat 5 adet
Ardıçlı Köyü sıvat 6 adet yaptırılmıştır.

Çayır Mera ve Yem Bitkileri Üretimini Geliştirme Projesi;

Bakanlığımızın yürüttüğü Çayır Mera ve Yem Bitkileri Üretimini Geliştirme Projesi kapsamında;

2018 YILI " ÇAYIR MERA VE YEM BİTKİLERİ ÜRETİMİNİ GELİŞTİRME PROJESİ " YEM BİTKİLERİ DAĞITIM LİSTESİ

İLÇE ADI	DAĞITILAN YONCA MİKTARI (Kg)
ALMUS	1400
ARTOVA	1300
BAŞÇİFTLİK	1500
ERBAA	2100
MERKEZ	3765
NİKSAR	1750
PAZAR	1600
REŞADİYE	1500
SULUSARAY	1250
TURHAL	1650
YEŞİLYURT	1500
ZİLE	1700
TOPLAM	21015

2017 yılında başlayıp 2018 yılında biten;

SIRA NO	İLÇE ADI	KÖY ADI	DAĞITILAN YONCA (Kg)	S.MISIR (Torba)
1	ALMUS	ÜÇGÖL	400	
2	ARTOVA	GÜRARDIÇ	240	
3	MERKEZ	GÜNÇALI	160	
4	PAZAR	DOĞANÇALI	-	
5	REŞADİYE	KARLIYAYLA	260	
6	SULUSARAY	BUĞDAYLI	300	
7	YEŞİLYURT	YENİKÖY	240	
8	YEŞİLYURT	EKİNLİ	520	22
9	ZİLE	YENİDERBENT	320	
TOPLAM			2440	22

Toplamda 23455 kg Yonca tohumu ile 22 torba S. Mısır tohumu dağıtılmıştır.

YEM BİTKİLERİ ÇALIŞMALARI

- 2018 Yılında Kabul Edilen Yem Bitkileri Dosya Sayısı 983'tür.
- Tek yıllık yem bitkileri olarak Silajlık Mısır, fiğ, Macar fiğ, burçak, mürdümük, sorgum, sudan otu, sorgum-sudan otu melezi, hayvan pancarı, yem şalgamı, yem bezelyesi, yem baklası, İskenderiye üçgülü, İtalyan çimi, arpa(yeşil ot),buğday(yeşil ot),yulaf(yeşil ot),çavdar(yeşil ot),tritikale(yeşil ot)'ye destek verilmektedir.
- Çok yıllık yem bitkileri olarak yonca, yapay çayır mera, korunga, ak üçgül, çayır üçgülü ve gazal boynuzuna destek verilmektedir.
- Kuru şartlarda yonca(kuru), kılçıksız brom, domuz ayrığı, çok yıllık çim(Lulium perenne), kamışsı yumak, otlak ayrığına destek verilmektedir.
- Aralarında Tokat'ında bulunduğu hayvancılık yetiştirici bölgelerinde yer alan illerde yapılan yem bitkisi ekilişlerine 2018 yılında %25 ilave destek ödemesi yapılacaktır.
- 2017 yılında toplam yem bitkileri ekilişi merkez ilçede 15118 dekardan, 2018 yılında 21952 dekara çıkmıştır.
- 2017 yılında toplam yem bitkileri desteklemesi Merkez İlçede 857327,84 TL iken 2018 yılında 1.979.175,00 TL'ye çıkmıştır.

TOKAT İLİ YILLARA GÖRE YEM BİTKİLERİ DESTEKLEME MİKTARLARI

İLÇELER	2017	2018
ALMUS	215,982.76	478,172.94
ARTOVA	353,379.01	717,914.90
BAŞÇİFTLİK	16,559.79	27,337.02
ERBAA	190,969.15	384,710.04
MERKEZ	857,327.84	1,981,656.82
NİKSAR	856,691.55	1,518,831.46
PAZAR	281,121.42	685,700.34
REŞADİYE	87,419.63	160,859.53
SULUSARAY	242,965.76	804,165.23
TURHAL	890,277.65	1,682,229.49
YEŞİLYURT	148,527.48	560,146.10
ZİLE	251,495.49	647,610.30
TOPLAM ÖDEME (TL)	4,392,717.53	9,649,334.17

2018 Yılı Yem Bitkileri Destekleme Birim Fiyatları

Yem Bitkileri (2018 Yılı)		Destekleme Süresi	Birim Fiyatı (TL/da)	İlave % 25 TOKAT (TL/da)
Çok Yıllıklar	Yonca (Sulu)	4 Yıl	90	112,5
	Yapay Çayır Mera	4 Yıl	90	112,5
	Korunga	3 Yıl	90	112,5
	Ak Üçgül	3 Yıl	90	112,5
	Çayır Üçgülü	3 Yıl	90	112,5
	Gazal Boynuzu	3 Yıl	90	112,5
Tek Yıllıklar	Fiğ	Yıllık	60	75
	Macar Fiği	Yıllık	60	75
	Burçak	Yıllık	60	75
	Mürdümük	Yıllık	60	75
	Sorgum	Yıllık	60	75
	Sudan Otu	Yıllık	60	75
	Sorgum - Sudan Otu Melezi	Yıllık	60	75
	Hayvan Pancarı	Yıllık	60	75
	Yem Şalgamı	Yıllık	60	75
	Yem Bezelyesi	Yıllık	60	75
	Yem Baklası	Yıllık	60	75
	İskenderiye Üçgülü	Yıllık	60	75
	İtalyan Çimi (Lulium Multiflorum)	Yıllık	60	75
	Arpa (Yeşil Ot)	Yıllık	60	75
	Buğday (Yeşil Ot)	Yıllık	60	75
	Yulaf (Yeşil Ot)	Yıllık	60	75
	Çavdar (Yeşil Ot)	Yıllık	60	75
	Tritikale (Yeşil Ot)	Yıllık	60	75
Tek Yıllık Yem Bitkilerinden Yapılan Silajlar	Tek Yıllık Yem Bitkileri	Yıllık	60	75
Silajlık Mısır	Silajlık Mısır (Sulu)	Yıllık	100	125
Kuru Şartlarda Ekilişi Yapılan Yem Bitkileri	Silajlık Mısır (Kuru)	Yıllık	40	50
	Yonca (Kuru)	4 Yıl	40	50
	Kılçıksız Brom	3 Yıl	40	50
	Domuz Ayrığı	3 Yıl	40	50
	Çok Yıllık Çim (Lulium Perenne)	3 Yıl	40	50
	Kamışsı Yumak	3 Yıl	40	50
	Otlak Ayrığı	3 Yıl	40	50
<p>Bakanlıkça belirlenen HAYVANCILIK YETİŞTİRİCİ BÖLGESİNDE YER ALAN İLLERDE YAPILAN YEM BİTKİSİ EKİLİŞLERİNE %25 İLAVE DESTEK ÖDEMESİ YAPILIR. Hayvancılık Yetiştirici Bölgesi İlleri Ağrı, Artvin, Bingöl, Bitlis, Çankırı, Çorum, Elazığ, Erzincan, Erzurum, Giresun, Gümüşhane, Kars, Kastamonu, Kayseri, Kırşehir, Malatya, Muş, Ordu, Rize, Samsun, Sivas, TOKAT, Trabzon, Tunceli, Van, Yozgat, Bayburt, Şırnak, Ardahan ve Iğdır.</p>				

TOKAT TARIMININ SORUNLARI

- 1.İşleme, paketlenme, depolama vb. tarımsal sanayiye yönelik tesislerin yetersizliği,
- 2.Tarım arazilerinin parçalı ve küçük oluşu,
- 3.Tarım işletmelerinin çoğunlukla küçük işletmeler şeklinde olması,
- 4.Tarım işletmelerinin rekabet gücünün düşük olması.
- 5.Tarımsal örgütlerin mahalli ve teknik yapılanma yetersizliği,
- 6.Pazara yönelik üretimde, pazarlamada ve standardizasyondaki sorunlar,
- 7.Girdi kullanımında bilinçsizlik, denetim alanında yetersizlik(Tarımsal ilaç ve gübre tüketiminin kontrol edilememesi, aşırı kullanımı vs.),
- 8.Çayır ve meralarda otlatmaya bağlı tahrip ve verimsizlik,
- 9.Kapsamlı ve etkin ürün (bitkisel ve hayvansal vb.) borsalarının olmayışı,
- 10.Sözleşmeli üretim modeline geçilememesi,
- 11.Tarımsal işletmelerde doğru, güncel ve izlenebilir veri tabanı yetersizliği
- 12.Sulama sistemlerinin yetersizliği
- 13.Sanayi yatırımlarının ova arazilerine kurulma talebi.
- 14.Kırsal alanda genç ve eğitimli nüfusun azalması,
- 15.Tarım sektöründe yığınlaşan niteliksiz ve kalitesiz iş gücü
16. İçme ve sulama suyu kaynaklarının azalması ve kirlenmesi,
- 17.Erozyona bağlı toprak kayıpları.
18. İçme ve sulama suyu kaynaklarının azalması ve kirlenmesi,
- 19.Tarımsal ürünlerin pazarlanması.

İLİMİZ TARIMINDA HEDEFLERİMİZ

İçinde bulunduğumuz yüz yılda tarım sektörünün öneminin daha çok anlaşılmaya başladığı gerçeği herkesin malumudur.

Küresel ısınma ve bunun getirdiği kuraklığa bağlı ürün arzında yaşanan sorunlar, petrol fiyatlarındaki artışların üretim girdileri ve nakliye gibi maliyet unsurları üzerindeki olumsuz etkileri, biyo yakıtların üretiminin desteklenmesine bağlı olarak bazı büyük tarımsal arz fazlası ihracatçı Ülkelerin dünya piyasalarında yarattığı gıda dışı ürün talebi, gelişmekte olan piyasalara sahip ülkelerde hızlı büyümeden kaynaklanan refah artışı ve bunun getirdiği et ve süt talep artışı ve dolayısıyla yem bitkilerine olan talebin artması gibi daha bir çok nedenler gıda fiyatlarında ciddi artışlara neden olan unsurlar olarak görülmektedir.

İşte bu olumsuzlukları gidermenin tek yolu orta ve uzun vade de sektörde istikrarlı ve rekabet gücü yüksek bir yapının oluşturulması ve bunun temini için gerekli alt yapı çalışmalarının hızlandırılması bir zorunluluktur.

Bu kapsamda İlimiz Tarımında;

- * İşletme ölçeklerinin optimum seviye ye çıkartılması,
- * Arazi toplulaştırılması çalışmalarının hızlandırılması,
- * Damla ve basınçlı sulama sistemlerinin yaygınlaştırılması,
- * İyi tarım uygulamalarının etkinleştirilmesi,
- * Hayvan ve Bitki Sağlığının titiz bir şekilde takibi,
- * Sertifikalı tohumluk kullanımının tabana yayılması,
- * Tarımsal üretimde kalite ve verimliliği sağlayıcı tedbirlerin alınması,
- * Katma değer yaratacak projelere ağırlık verilerek çiftçi gelirlerinin yükseltilmesi,
- * Tarıma dayalı sanayi işletmelerinin sayısının artırılması,
- * Organik tarımın geliştirilmesi için çalışmalar yapılması,
- * Enerji Tarımının geliştirilmesi,
- * Tarımsal Ürünlerin depolama, paketlenme, ambalajlama ve standardizasyonuna yönelik Sanayi tesislerinin kurulması için gerekli çalışmaların yapılması,
 - * Pazarlama imkânlarını geliştirmek, tüketici zevk ve tercihlerine uygun iç ve dış Pazar şartlarını dikkate alan ürün üretilmesi ve bunu da istikrarlı bir şekilde devam ettirilmesi bir zorunluluktur.
- Tokat İlinde bu hedeflere yönelik çalışmalarda sistemli planlı ve kararlı bir şekilde devam edilmektedir.
- Amacımız; İlimiz Tarım Sektörünün modernizasyonu ve girdi maliyetlerinin düşürülerek sektörün yaratacağı katma değer artırılmasına yönelik teknolojik yeniliklerin yaygınlaştırılmasıdır.

İLİMİZ TARIMINA YÖN VERECEK PROJELER

1. Arazi Topplulaştırma ve Tarla İçi Geliştirme Hizmetleri Projesi
2. Uluslararası Yaş Sebze ve Meyve Ticaret Merkezi Projesi
3. Tokat Bölge Hayvancılık, Et Kesim Borsası ve Kesimhane Merkezi Projesi
4. Almus Barajından Kazova Kapalı Sistem Kendinden Cazibeli Basınçlı Sulama Projesi
5. Seracılığı Geliştirme Projesi
6. Tokat Bağcılığını Geliştirme Projesi
7. Ceviz Yetiştiriciliğini Geliştirme Projesi
8. Çayır Mera ve Yem Bitkileri Üretimini Geliştirme Projesi
9. Tahıl Üretimini ve Kalitesini Geliştirme Projesi
10. Yemeklik Tane Baklagillerin (Nohut, Mercimek ve Kuru Fasulye) Üretimini Geliştirme Projesi
11. Tokat İli Sürdürülebilir Toprak Verimliliği Projesi
12. Arıcılığı Geliştirme Projesi
13. Organik ve İyi Tarım Uygulamalarını Geliştirme Projesi
14. Çilek Üretimini Geliştirme Projesi
15. Tokat'ta Sebze Fidesi Yetiştiriciliğinin Geliştirilmesi ve Altyapı Oluşturulması Projesi
16. Almus ve Ataköy Baraj Göllerinde Sürdürülebilir Balıkçılığın Geliştirilmesi Projesi
17. Tıbbi ve Aromatik Bitkiler Yetiştiriciliğini Geliştirme Projesi
18. Sığır Besiciliğini Geliştirme Projesi
19. Küçükbaş Hayvancılığı Geliştirme Projesi
20. Etlik Piliç Yetiştiriciliğinin Geliştirilmesi Projesi
21. Yağlı Tohumlu Bitkiler Yetiştiriciliğini Geliştirme Projesi
22. Tohumluk Patates Üretimini Geliştirilmesi Projesi
23. Tarım Ürünleri Pazarlama Stratejilerini Geliştirme Projesi