



T.C.
TOKAT VALİLİĞİ
İL, TARIM VE ORMAN MÜDÜRLÜĞÜ



TOKAT
İL, TARIM VE ORMAN MÜDÜRLÜĞÜ
FAALİYET RAPORU



OCAK 2020





Sürdürülebilir üretimi, yeterli ve güvenilir gıdaya erişimi, kırsal kalkınmayı ve rekabet edilebilirliği sağlamak amacıyla tarımı stratejik bir sektör olarak ele alıyor, milli ve küresel çözümler üreten güçlü bir Türkiye için çalışıyoruz.

Dr. Bekir PAKDEMİRLİ
Tarım ve Orman Bakanı



ÖNSÖZ

Tarım, insanların zorunlu ihtiyaçlarının karşılandığı bir sektör olması nedeniyle tüm dünya ülkelerinde önemli bir yere sahiptir. Dünya nüfusunu besleyen bu sektörün ihmali, Afrika ülkelerinde olduğu gibi açlık sorunlarını da beraberinde getirmektedir. Günümüzde sanayi için gerekli hammaddelerin üretilmesi, sanayi kesimine kaynak aktarımının sağlanması ve dış ticarete katkıda bulunması bu sektörün önemini daha da arttırmaktadır.

Tokat ilinde tarım ve tarıma dayalı sanayinin ekonomide önemli bir yeri vardır. İlimiz bazı tarım ürünlerinde gen kaynağı ve üretim merkezi konumundadır. Bu ürünlerin (kuşburnu, bağ yaprağı, madımak, domates, biber, vişne, karayaka koyunu vs.) sertifikalandırılarak ülke çapında tanıtılmaları sonucunda, İlimizin ticaret hacmi daha da artacaktır.

Tarımsal üretimde yapılması gereken en önemli atılım; mevcut tarımsal yapının, gelişmiş üretim teknolojileri ve projelerle desteklenmesidir. Çiftçilerimizin hayat standartlarını yükseltmek için buna mecburuz.

İl ve İlçe Müdürlüklerimizce çiftçilerimizin gelir seviyelerinin yükseltilmesine yönelik hazırlanan projeler ve eğitim yayım çalışmalarısıyla değişen dünya teknolojisiyle buluşmaları sağlanmıştır. Bu sayede Tokat tarımı; domates, yem bitkileri, örtü altı sebze yetiştiriciliği, bağcılık, arıcılık, meyvecilik, çiftçi örgütlenmesi gibi konularda ciddi mesafeler alarak ülkemiz ekonomisine önemli katkı sağlamıştır.

Tokat çiftçisinin üretimde ve pazarlamada kaliteyi yakalaması, dolayısıyla gelir düzeylerinin iyileştirilerek daha iyi yaşam şartlarına ulaşabilmeleri için büyük gayret ve fedakarlık içinde çalışan İl ve İlçe Tarım ve Orman Müdürlüğü personelimize başarılar dilerim.

Dr. Ozan BALCI
Tokat Valisi



SUNUŞ

İnsanlığın en eski uğraşlarından biri olan Tarım; beslenmek ve giyinmek gibi nedenlerle bu gün içinde stratejik bir sektör olma özelliğini sürdürmektedir. Gelişmişlik düzeyi ne olursa olsun her ülke kendi ekolojilerinin elverdiği ölçüde tarımsal üretimini devam ettirmek mecburiyetindedir.

Bir taraftan hızla artan dünya nüfusu diğer taraftan yılda 800 ila 1 milyar insanın açlık sınırında olduğu yine 200 milyon çocuğun yetersiz beslenme sorunu yaşadığı ve her sene 12 milyon çocuğun açlıktan öldüğü dünyamızda verimi ve kaliteyi artıracak her türlü teknolojik ve bilimsel gelişmeye ihtiyaç duyulmaktadır.

Dünyada tarımda gelişmiş ülkeler aynı zamanda sanayileşmiş ve bilgi toplumuna ulaşmış ülkeler olmalarını asla tesadüfle izah edemeyiz. Bu ülkeler tarım toplumundan sanayi ve bilgi toplumuna geçerken, Tarım sektörünü ihmal etmedikleri gibi desteklemişler ve desteklemeye de devam etmektedirler.

Geçit bölgesi ikliminde yer alan İlimiz 230 metreden başlayıp 1500 metre rakımları arasında Tarım yapılan zengin bir üretim düzenine sahiptir.

Bu potansiyeli daha da geliştirmek sürdürülebilir bir kırsal kalkınma modeli oluşturmak, tarıma dayalı sanayiye hammadde temin etmek, yine İlimiz tarımının teknolojik ve bilimsel gelişmelerle bütünleşmesi, kaliteli ve rekabet gücü yüksek ürün üretilmesi temel amaçlarımız arasındadır.

Son yıllarda İl Müdürlüğümüzce hazırlanarak Tokat Valiliği İl Özel İdaresi, İlçe Kaymakamlıkları Sosyal Yardımlaşma ve Dayanışma Vakıfları ile Köylere Hizmet Götürme Birliklerince finanse edilen projelerle Tokat Tarımına ve çiftçilerimize önemli katkılar sağlamaktayız.

Çalışmalarımızda önemli desteğini gördüğümüz başta Sayın Valimize, Kaymakamlarımıza, Diğer Kurum ve Kuruluş Müdürlerine, İl Genel Meclisi Üyelerine, Şube Müdürlerimize, İlçe Müdürlerimize ve tüm İl Müdürlüğümüz çalışanlarına teşekkür ederim.

Orhan ŞAHİN
İl Müdürü

VİZYONUMUZ...

Kırsal alanlarla beraber Şehirde de etkin Paydaşların ve tüketicilerin her an ulaşabileceği kadar yakın Tarımın her sorununa çözüm üretebilecek kadar uzman Kurumsal ve idari dönüşümünü tamamlamış yetkin, çağdaş, güvenilir, dinamik, insan odaklı, ihtiyaçlara duyarlı, bitkisel ve hayvansal üretim hizmetlerinin sunumunda kaliteyi ve verimliliği esas alan, kaynakların sürdürülebilirliğini ön planda tutan, üretici-tüketici dengesini gözeten, sağlıklı ve dengeli beslenmeye katkıda bulunan bir kuruluş olmaktadır.

MİSYONUMUZ...

İlimizde tarım alanında yasalarla belirlenen tüm kamu hizmetlerini katılımcılık, etkinlik, saydamlık ve hesap verilebilirlik ilkesi çerçevesinde yürütmek, ilin sahip olduğu kaynakların bir plan dahilinde rasyonel biçimde kullanımını sağlayarak kırsal kesimde yaşayan halkın yaşam kalitesini ve refah düzeyini yükseltmek, ülkemiz ve dünya pazarlarının ihtiyacı olan güvenilir gıdaya ve kaliteli tarım ürünlerine erişilebilirliği sağlamaktır.

İÇİNDEKİLER

	SAYFA NO
KURULUŞ GENEL TANITIMI	7
TARIM VE ORMAN BAKANLIĞI TEŞKİLAT YAPISI	8
İL TARIM VE ORMAN İL MÜDÜRLÜĞÜ KURUMSAL YAPI	9
İL TARIM VE ORMAN MUDURLUĞUNUN GOREVLERİ	9
İLİN GENEL TANITIMI	12
İDARİ VE MALİ İŞLER ŞUBE MÜDÜRLÜĞÜ	14
KOORDİNASYON VE TARIMSAL VERİLER ŞUBE MÜDÜRLÜĞÜ	18
BİTKİSEL ÜRETİM VE BİTKİ SAĞLIĞI ŞUBE MÜDÜRLÜĞÜ	35
HAYVAN SAĞLIĞI, YETİŞT., BALIKÇILIK VE SU ÜRÜNLERİ ŞUBE MÜDÜRL.	52
GIDA VE YEM ŞUBE MÜDÜRLÜĞÜ	62
KIRSAL KALKINMA VE ÖRGÜTLENME ŞUBE MÜDÜRLÜĞÜ	73
ARAZİ TOPLULAŞTIRMA VE TARIMSAL ALTYAPI ŞUBE MÜDÜRLÜĞÜ	85
ÇAYIR, MERA VE YEM BİTKİLERİ ŞUBE MÜDÜRLÜĞÜ	91
TOKAT TARIMININ SORUNLARI	94
HEDEFLER	95

KURULUŐ GENEL TANITIMI

GIDA, TARIM VE HAYVANCILIK BAKANLIĐININ GÖREVLERİ

Gıda, Tarım ve Hayvancılık Bakanlıđının görevi; bitkisel ve hayvansal üretim ile su ürünleri üretiminin geliştirilmesi, tarım sektörünün geliştirilmesine ve tarım politikalarının oluşturulmasına yönelik arařtırmalar yapılması, gıda üretimi, güvenliđi ve güvenilirliđi, kırsal kalkınma, toprak, su kaynakları ve biyoçeřitliliđin korunması, verimli kullanılmasının sađlanması, çiftçinin örgütlenmesi ve bilinçlendirilmesi, tarımsal desteklemelerin etkin bir şekilde yönetilmesi, tarımsal piyasaların düzenlenmesi gibi ana faaliyet konularının gerçekleştirilmesine yönelik çalışmalar yapmak; gıda, tarım ve hayvancılıđa yönelik genel politikaları belirlemek, uygulanmasını izlemek ve denetlemektir.

Ayrıca bařta 639 Sayılı GIDA, TARIM VE HAYVANCILIK BAKANLIĐININ TEŐKİLAT VE GÖREVLERİ Hakkında Kanun Hükmünde Kararname olmak üzere; Anayasa, Kanunlar, Bakanlar Kurulu Kararları, Tüzükler, Yönetmelikler vs. tarafından kendisine verilen görevleri yapmak

TARIM VE ORMAN BAKANLIĞI ORGANİZASYON ŞEMASI(2019)

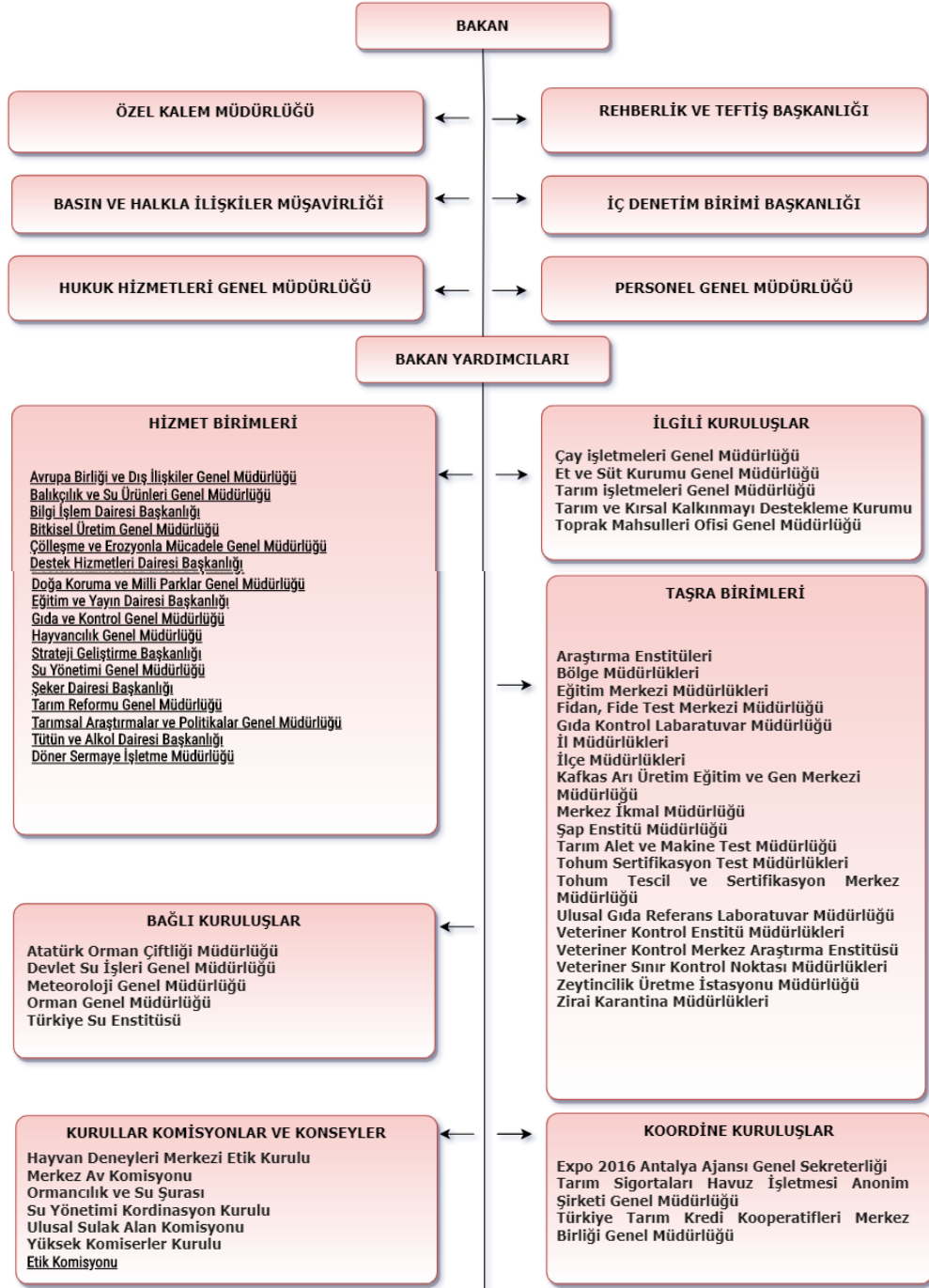

İL TARIM VE ORMAN MUDURLUĞUNUN GOREVLERİ

- a) İlin tarımsal envanterini çıkarmak ve ilin tarım üretim potansiyelini mevcut teknolojiye göre belirlemek,
- b) Her türlü il yayım programlarını hazırlamak ve yayınların kendi elemanlarına, tüketicilere ve çiftçilere ulaştırılmasını sağlamak,
- c) Çevreye duyarlı doğal kaynakların korunması ve sürdürülebilirlikle ilgili yeni teknolojileri ve bilgileri çiftçilere ulaştırabilmek, ilin tarımsal yayım programını hazırlamak programın gerçekleştirilmesi için üretici, üretici örgütleri, üniversite, özel sektör ile işbirliği yapmak,
- ç) Araştırma kuruluşları ile doğrudan merkeze bağlı olan benzeri kuruluşlarla işbirliği halinde uygulamaya dönük deneme ve demonstrasyonlar programlamak ve yürütmek, d) İlde çiftçilerin karşılaştığı problemleri araştırma enstitülerine iletmek, çözümlerin çiftçilere iletilmesini sağlamak, ilde görev yapan personelin hizmet içi eğitimlerini koordine etmek,
- e) Tarım ürünlerinin işlenip, değerlendirilmesine, pazarlamasına ve bunun için gerekli tesislerin kurdurulmasına yardımcı olacak çalışmaları yapmak, bu konuda üreticileri ve müteşebbisleri yönlendirmek,
- f) İlin tarım ürünlerini ekiliş, verim ve üretimlerini tahmin çalışmaları yapmak, tarımla ilgili her türlü istatistik bilgilerinin zamanında toplanmasını sağlamak,
- g) Hayvan ve bitki sağlığı ile gıda ve yem konusunda il düzeyinde risk kriterlerini ve yönetimi esaslarını belirleyerek değerlendirme yapmak ve gerekli iletişimi sağlamak,
- ğ) İldeki hayvanların refahının sağlanması ile salgın ve paraziter hastalıklardan korunmasını sağlamak, bulaşıcı hastalıkların yurt çapında yayılmasını önlemek amacıyla il çapında plan, program ve projeler hazırlamak, gerek bunları, gerekse Bakanlık tarafından belirlenenleri, ilde uygulamak, izlemek, denetlemek,
- h) İl dahilinde çözümlenemeyen hastalık, teşhis ve tedavi problemlerini ilgili araştırma merkezlerine ve Bakanlığa intikal ettirmek, araştırma ve teşhis sonuçlarına göre gerekli tedbirleri almak,
- ı) Suni tohumlama hizmetlerini yürütmek ve soy kütüğü sisteminin yurt çapında yaygınlaştırılması için il bazında gerekli çalışmaları yapmak,
- i) Bakanlığa bağlı hayvan sağlığı ile ilgili hastane, klinik v.b. merkezleri yönetmek; özel sektörde kurulacak bu çeşit tesislere Bakanlıkça belirlenecek esaslara göre izin vermek ve kurulmuş olanları denetlemek,
- j) Hayvan sağlığı ile ilgili madde ve malzemelerin üretim, satış, ihracat, ithalat, taşıma, muhafazası ile ilgili kayıtları tutmak, Bakanlıkça belirlenmiş esaslara ve yetkiyle sınırlı olarak faaliyetleri ile ilgili izin vermek, izlemek, kontrol etmek ve denetlemek
- k) Özel sektörde kurulacak suni tohumlama istasyonları ve damızlık yetiştirme işletmelerine Bakanlıkça belirlenecek esaslara göre izin vermek ve denetlemek,
- l) İl dahilinde uygulanan entegre ve münferit tarım ve kırsal kalkınma projelerinin gerektirdiği hizmetleri yapmak, yeni yapılacak projelerin gerektirdiği ön etüt ve envanter çalışmalarını yürütmek,
- m) Projeye dayalı olarak kurulacak işletmelere ait kredi taleplerini inceleyerek uygun olanların gerekli proje ve çiftlik geliştirme projelerini hazırlamak,
- n) İl dahilindeki bitki ve hayvan sağlığı ile ilgili iç ve dış karantina hizmetlerini mevzuatı doğrultusunda yürütmek, resmi ve özel mezbaha ve kombinaları sağlık yönünden denetlemek, ildeki damızlık boğa, koç, teke ve aygırların sağlık kontrollerini yapmak, uygun olmayanları enemek,
- o) İl dahilinde bitkilere zarar veren zararlı hastalık ve organizmaların tespitini yapmak ve koruma programlarını hazırlamak, onaylanmış programların uygulanmasını sağlamak,
- ö) İl dahilinde faaliyette bulunan bitki koruma ürünleri, zirai mücadele alet-makineleri, tohum ve gübre bayileri ile ilaçlama yapan özel ve tüzel kişilerin kontrolünü yapmak, gıda ve yem stokları, gıda ve yem konularını ilgilendiren etüt ve envanterleri hazırlamak, ruhsatlı yem fabrikalarını asgari teknik ve sağlık şartları bakımından denetlemek, gıda ve yem sanayileri ürünlerinin belirlenmiş esaslara uygunluğunu denetlemek, ihracat ve ithalatında Bakanlık ile ilgili işlemlerinin il düzeyindekilerini yürütmek,
- p) Bitki, hayvan, gıda ve yem güvenliğini gözeterek tüketiciyi ve halk sağlığını koruma amacıyla il düzeyinde tedbirler almak, Bakanlıkça belirlenen tedbirlerin ilde uygulanmasını sağlamak, izlemek, değerlendirmek, konusunda faaliyet gösteren laboratuvarları mevzuatı çerçevesinde belgelendirilmek, kaydını almak, izlemek, yetkili oldukları hususlarda denetlemek,
- r) Su ürünlerinin ve su ürünleri kaynaklarının sürdürülebilirlik temelinde işletilmesi ve geliştirilmesini sağlamak, buna yönelik koruma önlemlerini gerçekleştirmek, avcılık ve yetiştiriciliğe, su ürünlerinin işlenmesi ve pazarlanmasına,

balıkçı barınakları ve balıkçılık ve su ürünleri alt yapılarının geliştirilmesi ve işletilmesine, su ürünleri ile ilgili her türlü bilgi ve belge toplanmasına ve bu bilgilere yönelik kayıt sisteminin geliştirilmesine ilişkin düzenlemeleri uygulamak, getirilen düzenlemeler kapsamında izleme, kontrol ve denetim ile cezai müeyyideleri gerçekleştirmek, su ürünleri ile ilgili inceleme ve değerlendirmeler yapmak ve her türlü teşvik ve koruma tedbirlerinin alınmasını, üretim alanlarının kiralanması ve işletilmesini ve buralarda verimliliğin artırılmasını sağlamak, su kaynaklarının kirletilmesini önleyecek ve su ürünlerini zarardan koruyacak tedbirleri almak ve aldirmek, balıkçılık ve su ürünleri ilgili ihracat, ithalat işlemlerini mevzuatı çerçevesinde yürütmek.

s) Mera tespit tahdit, ıslah ve tahsis ile mera dışına çıkarılma ve bu gibi yerler ile ilin içerisinde bulunduğu tarım havzasına dair faaliyetlerde mevzuatı doğrultusunda işlemler yürütmek, tarım arazisinde ekili, dikili alanlarının ve bunların ürünlerinin taşınır ve taşınmaz çiftçi mallarının korunmasını ve tabii afetlerden zarar gören çiftçilere özel mevzuatına göre yardım yapılmasını sağlamak için ilgili kuruluşlarla işbirliği yapmak ve çalışmalara yardımcı olmak,

ş) Projeler çerçevesinde köylerde istihdam imkanlarını artırmak amacıyla el sanatlarının geliştirilmesini, yayılmasını ve tanıtılmasını sağlayıcı ve mamullerinin pazarlanmasını kolaylaştırıcı tedbirler almak,

t) Çiftçilerin kooperatif veya birlik şeklinde teşkilatlanmasını ve kooperatifçiliği teşvik etmek, bu amaçla etüt ve projeler hazırlamak, kooperatiflerin ve birliklerin kurulması için teknik ve yetkisi dahilinde mali yardımda bulunmak ve denetlemek,

u) Örnek çiftçi yetiştirmek gayesi ile çiftçi kadınlar ile çiftçi çocukları ve gençleri için eğitim programları ve projeleri uygulamak,

ü) Gıda, gıda katkı maddeleri ve gıda ile temasta bulunan madde ve malzemeler konusunda faaliyette bulunan yerlerin gerekli kayıtları yapmak, izinleri vermek, üretim işleme ve satış yerlerini mevzuatı çerçevesinde denetlemek, bu malzemelerin ihracat ve ithalatında Bakanlık ile ilgili işlemlerinin il düzeyindekilerini yürütmek,

v) Tohumluk üretimlerinin beyanname kabulü, tarla kontrollerini yapmak ve numune olarak ilgili kuruluşlarına göndermek,

y) Tohumluk piyasasında yetkilendirme ile ilgili faaliyetleri yürütmek,

y) Tohumluk üretici ve bayilerinin kontrolünü yapmak,

z) Tohumluk, süs bitkileri, doğal çiçek soğanları ve kesme çiçek ile ilgili ithalat ve ihracat işlemlerini yürütmek,

aa) Bakanlıkça yürütülen iç ve dış kaynaklı entegre ve münferit bitkisel üretim, hayvancılık ve su ürünleri üretim, değerlendirme, pazarlama ve kırsal kalkınma projelerinin il ile ilgili kısımları uygulamak, uygulamak, hibelerin zamanında ve amacına uygun olarak kullanılmasını takip ve kontrol etmek,

bb) Küresel iklim değişiklikleri, tarımsal çevre, kuraklık, çölleşme ile ilgili çalışmalar il düzeyinde olanları yürütmek, diğer afetler ve tarım sigortası ile ilgili olarak 14/6/2005 tarihli ve 5363 sayılı Tarım Sigortaları Kanunu çerçevesindeki uygulamaların yaygınlaştırılmasına yönelik eğitim, yayım ve tanıtım ve mevzuatla verilen diğer çalışmaları yapmak,

cc) Hayvan ıslahı faaliyetlerini ve bu faaliyetlerin veri tabanı çalışmalarını yürütmek, Bakanlıkça düzenlenen suni tohumlama kurslarına ilişkin koordinasyonu sağlamak, suni tohumlama yapma izni vermek, sperma ve embriyo üretim merkezleri ve laboratuvarlarının kontrol ve denetimlerini yapmak,

çç) Büyükbaş ve küçükbaş damızlık yetiştiriciliği yapılan işletmelerin teknik yönden kontrolünü yapmak,

dd) Hayvancılık projeleriyle ilgili personel eğitimi ve bütçe ihtiyaçlarını tespit etmek ve ilin hayvancılık konusunda üretim potansiyelini belirlemek, mevzuatı doğrultusunda projeler yapmak, yürütmek, İlde hayvansal üretimin insan sağlığı ve ekolojik dengeyi koruyucu yöntemlerle yapılmasına ilişkin çalışmalar yapıp bunları denetlemek.

ee) Projeye dayalı olarak kurulmak istenen hayvancılık işletmelerine ilişkin teknik yardım taleplerini değerlendirmek,

ff) İl dahilinde faaliyette bulunan her türlü gübre ve toprak düzenleyicilerin üretim yerleri, gübre bayileri ile bu bayilerin depolarını ve buralardaki piyasaya arz edilmiş ürünleri belirlenmiş esaslara göre uygunluğunu denetlemek,

gg) Bakanlığın il müdürlüklerine yetki devri yaptığı gübreler için ithalat uygunluk belgelerini düzenlemek,

hh) İlde ilk defa faaliyete geçen gübre fabrikaları ile gübre üretim yerleri için lisans başvurularında, bu fabrika ve üretim yerlerinin mevzuata uygunluğunu denetlemek, uygunluk raporunu Bakanlığa göndermek,

ıı) İlde bitkisel, hayvansal ve su ürünleri üretimi ile ilgili bilgi sistemlerinin kurulması ve kullanılmasını sağlamak,

ii) Kayıt sistemleri veri girişleri ve kayıt sistemlerine dayalı destekleme uygulamalarını yapmak,

jj) Tarımsal üretimi arttırmak, geliştirmek, kolaylaştırmak, kalitesini arttırmak ve maliyeti düşürmekle ilgili iş ve işlemleri usulünce yürütmek, çiftlik muhasebe veri ağının il ile ilgili kısımlarını mevzuatı çerçevesinde gerçekleştirmek,

kk) Üreticilerce toprak analiz sonuçlarına dayalı gübre kullanımını sağlamak için eğitim çalışmaları yapmak,

ll) İlde bulunan toprak-bitki –sulama suyu analiz laboratuvarlarının yetkilendirilmesi ve faaliyetleri ile ilgili olarak Bakanlıkça istenen hususları yerine getirmek.

- mm) Alternatif üretim tekniklerine yönelik üretici, üretici örgütleri, müteşebbis ve tüketicilere eğitim ve yayım hizmetlerinde bulunmak, denetim faaliyetlerini yürütmek, alternatif tarımsal üretim tekniklerine yönelik Bakanlıkça verilecek görevleri yapmak.
- nn) Sulamaya açılan alanlarda tarım tekniklerini çiftçilere öğretmek ve yaymak,
- oo) İlin, tohum, fidan, fide, gübre, ilaç, aşı, serum, zirai alet ve makine, damızlık hayvan, yumurta, civciv, balık yavrusu ve yumurtası, ipek böceği tohumu, ana arı, kovan, sperma zirai kredi gibi girdi ihtiyaçlarını ilçelerden gelen bilgiler ışığında tespit etmek, bunların tedarik ve dağıtımını için T.C. Ziraat Bankası, Tarım Kredi Kooperatifleri, Tarım Satış Kooperatifleri, tarımsal amaçlı kooperatifler, döner sermaye, bütçe imkanları ve varsa fon gibi kaynaklardan yararlanmak üzere tedbirler almak,
- öö) Tarımsal yayım ve danışmanlık hizmetlerini düzenleyen, 8/9/2006 tarih ve 26283 sayılı Resmi Gazetede yayımlanan Tarımsal Yayım ve Danışmanlık Hizmetlerinin Düzenlenmesine Dair Yönetmelik kapsamındaki iş ve işlemleri yapmak, uygulamaları yaygınlaştırmak için eğitim, yayım ve tanıtım çalışmaları yapmak,
- pp) İlde kurulu bulunan döner sermaye işletmesi ile ilgili iş ve işlemleri mevzuatına uygun olarak yürütmek,
- rr) Toprak Koruma ve Arazi Kullanımı Kanunu ile arazi edindirme, tarım arazilerinin parçalanmasını önlemek, arazi düzenlemesi ve toplulaştırması, sulama verimliliğini arttırmak için uygun sulama tekniklerinin kullanılması ve tesislerinin yapılması, toprak kaynaklarını korumak, tarla içi geliştirme hizmetlerini yürütmek, 3083 sayılı Kanun çerçevesinde ve Bakanlıkça verilen yetki ve görevler dahilinde gerekli faaliyetleri yapmak,
- ss) İlde bulunan Bakanlık kuruluşları arasında merkezden istenen verilerin toplanarak merkez kuruluşlarına bildirilmesi ve Bakanlıkça verilen talimat çerçevesinde koordinasyonu sağlamak,
- şş) Bakanlıkça önceden tespit edilen ilke ve esaslar çerçevesinde hazırlanan il yıllık yatırım ve bütçe tekliflerinin planlanmasını, uygulamasını ve değerlendirmesini yapmak,
- tt) İlde, Bakanlığın orta ve uzun vadeli strateji politikaları çerçevesinde çalışmalarını yürütmek.
- uu) Sivil savunma, afet, acil durum, seferberlik ve savaş hali ile koruyucu güvenlik hizmetlerini mevzuata uygun olarak sivil savunma uzmanları eliyle yürütmek.
- üü) Kırsal alanda yaşayan kadınların tarımsal üretime katılımını ve istihdamını sağlamak, kadın örgütlerini ve girişimci kadınları desteklemek, kırsalda kadının konumunu iyileştirmek, fiziksel ve sosyal çevre ile olan ilişkilerini düzenlemek ve kapasitesini artırmak için gerekli çalışmalar yapmak, projeler hazırlamak, uygulamak, izlemek ve değerlendirmek.
- vv) (Ek: 28.8.2015 tarihli ve 38 sayılı Olur) İlçe müdürlüklerinin kurulmadığı yerlerde bu Yönerge ile belirlenmiş görevlere ilişkin iş ve işlemleri yapmak,
- yy) Mevzuatla verilen diğer görevler ile Bakanlık ve vali tarafından verilecek benzeri görevleri yapmak.

İLİN GENEL TANITIMI

TARİHİ

İlimiz M.Ö. 3000 yıllarından başlayarak 14 devlet ve birçok beyliğin yaşadığı veya egemen olduğu Yeşilirmak Havzası içinde yer almaktadır. Bu bölge sırasıyla Pontus Galatikus, Pontus Palemniakus, Armonia Secunda adlarını taşımıştır. Tokat'ın en eski yerleşim yerinin Komena Pentika bugünkü Gümenek olduğu kesinlik kazanmıştır. Tokat'ın yazılı tarihinin Hititlerle başladığı kesin olsa da, eski Pontus ve bazen Kapadokya Devletleri topraklarından sayıldığı ve onlara bağlı olduğu hakkında tarihi belgeler mevcuttur. M.S. 34'de Komena Pontus Krallığı'nın Roma hakimiyetine girmesiyle bir Roma Eyaleti haline gelmiştir. M.S. 395'de Bölgemiz Bizans elinde kalmıştır. 1071 Malazgirt Zaferi ile Selçuklular Anadolu'yu fethederlerken Tokat Kalesi de Emir Danişment tarafından fethedilmiştir.

Tokat adının Togayitlere benzeyen Togut'tan alındığı, tarihçi Al-i Danişment eserlerinde Tokat isminin Tokiye, Dokiye, Tokiy'e ve nihayet Tokat haline geldiği, Evliya Çelebi ise Tokat Kalesi'nin Ama Lika kavminden efsanevi bir kahraman olan Dok-Ad'ın inşaa ettiğini ve isminin oradan geldiğini yazmıştır.

COĞRAFİ DURUM

Tokat, Karadeniz Bölgesi'nin Orta Karadeniz Bölümü'nün iç kesiminde yer alır. Yüzölçümü 1007 km² olup, Türkiye topraklarının % 1.3'ünü kaplar. 35° 27' - 37° 39' doğu boylamları ile 39° 52' - 40° 55' kuzey enlemleri arasında yer alır. Rakımı 623 m'dir.

Tokat İli; İç Anadolu İklimi, İç-Doğu Anadolu İklimi, Karadeniz Ardi İklimi ve Orta Karadeniz iklimi arasında bir geçit özelliği gösterir.

Canik, Dönefe, Dumanlı, Asmalı, Tosak başlıca Dağlarıdır. Topçam, Muhat, Dumanlı, Selemen, Kızılcaören, Batmantaş, Bozçalı, Buğalı ve Çamiçi önemli yaylalarıdır.

Ovalar İl yüzölçümünün yaklaşık % 15.4' ünü kaplar. Kazova, Omala, Turhal, Erbaa, Niksar, Artova ve Zile Ovaları başlıca ovalardır.

Akarsuları; Yeşilirmak'ın kolları olan Tozanlı, Kelkit ve Çekerek Çayıdır. Zinav (Çukurgöl), Göllüköy ve Kazgözü İlin Doğal gölleridir.

İDARİ YAPI VE NÜFUS

Tokat, 1923 yılında İl olmuş, Erbaa, Niksar, Reşadiye, Zile İlçeleri bağlanmış, 1944 yılında Artova ve Turhal, 1954 yılında Almus, 1987 yılında Pazar ve Yeşilyurt, 1990 yılında Sulusaray ve Başçiftlik İlçeleri kurulmuştur.

TOKAT İLİNİN NÜFUS VE YERLEŞİM ÖZELLİKLERİ

Tokat ili nüfusu, 31 Aralık 2019 itibari ile 612.747 olup toplam nüfusun % 64,48 i il ve ilçe merkezlerinde, % 35,52'i belde ve köylerde yaşamaktadır.

TOKAT KÖY VE MAHALLE SAYILARI					
	MAHALLE	BELDE MAHALLESİ	KÖY	MEZRA	Toplam
TOKAT - MERKEZ	42	17	107	23	189
ALMUS	6	27	32	55	120
ARTOVA	7		26	1	34
BAŞÇİFTLİK	6	3	6		15
ERBAA	25	19	74	108	226
NİKSAR	25	22	83	46	176
PAZAR	6	6	16		28
REŞADİYE	8	31	72	97	208
SULUSARAY	3		15		18
TURHAL	30	4	52	18	104
YEŞİLYURT	6		16	1	23
ZİLE	24		114	9	147
TOPLAM:	188	129	613	358	1288
KÖY	613				
MAHALLE	188				
MEZRA	358				
BELDE MAH	129				
Genel toplam	1288				
SON DURUMA GÖRE BELEDİYE SAYISI					
İL	1				
İLÇE	11				
BELDE	25				
TOPLAM	37				

*Kaynak <http://www.tokat.gov.tr/tokat-koy-ve-mahalle-sayilari>

İDARİ VE MALİ İŞLER ŞUBE MÜDÜRLÜĞÜ

GÖREVLERİ;

- a) 10/12/2003 tarihli ve 5018 sayılı Kamu Mali Yönetimi ve Kontrol Kanunu hükümleri çerçevesinde kiralama, satın alma ve benzeri işleri yapmak, temizlik, güvenlik, aydınlatma, ısınma, bakım, onarım, taşıma ve benzeri hizmetleri yapmak/yaptırmak,
- b) İl müdürlüğüne ait mevcut binalarının bakım, onarımları ile ihtiyaç duyulan bina ve arazilerin kiralama, satın alma, kamulaştırma gibi işlemlerini yürütmek, 9/11/1983 tarihli ve 2946 sayılı Kamu Konutları Kanunu ve 23/9/1984 tarihli ve 18524 sayılı Resmi Gazetede yayımlanan Kamu Konutları Yönetmeliği hükümleri çerçevesinde tahsis komisyonu oluşturmak, puanlama tahsis ve benzeri işlemleri yürütmek,
- c) İl müdürlüğüne ait taşınır ve taşınmazlarına ilişkin işlemleri ilgili mevzuat çerçevesinde yürütmek. Demirbaş ve tüketim malzemelerinin devir, teslim ve benzeri işlemlerini yapmak,
- ç) İl müdürlüğünün genel evrak ve arşiv faaliyetlerini düzenlemek ve yürütmek,
- d) İl müdürlüğü personelinin daha etkin ve verimli hizmet yapabilmesi için hizmetiçi eğitim programları düzenlemek ve il müdürlüğüne ve Bakanlığımız kuruluşlarına aday olarak açıktan ataması yapılan personelin kuruluşlarla koordinasyonu sağlayarak aday memurların eğitimini yapmak, sonuçlarını Personel Genel Müdürlüğüne bildirmek,
- e) İl müdürlüğünün ihtiyaç duyduğu araç, makine, alet ve benzeri araçlar ile bunların yedek parçalarının alımı, dağıtımı, transferini yapmak ve ikmal sistemini oluşturmak, 5/1/1961 tarihli ve 237 sayılı Taşıt Kanunu ve Taşıt Yönetmeliği çerçevesinde taşıtlar ile ilgili tüm hizmetleri yürütmek,
- f) İl müdürlüğünde iç kontrol sisteminin kurulması ve işletilmesi ile ilgili çalışmaları yapmak ve koordinasyonu sağlamak,
- g) İl müdürlüğü personelinin atama, yer değiştirme, terfi, özlük ve mali hakları ile ilgili tüm iş ve işlemleri yapmak,
- ğ) İl müdürlüğü Bilişim Teknolojileri Birimi'ni kurmak ve Bakanlığın bilişim teknolojileri politikaları, ilke ve hedefleri doğrultusunda bilişim varlıklarının çalışmasını temin etmek,
- h) İldeki yayın malzemeleri ile ilgili hizmetleri yürütmek,
- i) İl Müdürlüğü için elektronik ortamda yürütülmesine ihtiyaç duyulan; her türlü yazılım ve hizmetin devamlılığını, güvenliğini ve kontrolünü sağlamak,
- k) İl Müdürlüğünün internet siteleri ve intranet yapıları ile içerik yönetim sistemlerinin kullanımına yönelik çalışmalar yapmak,
- n) İl Müdürlüğünün bilişim altyapısının kurulumu, bakımı, onarımı, işletilmesi, ikmali, geliştirilmesi ve güncellenmesi ile ilgili işleri yürütmek,
- o) İlgili kanunların belirlediği log kayıtlarının öngörülen sürece kaydedilmesini sağlamak,
- ö) İl Müdürlüğü bünyesinde işlenen ve saklanan verilerin gizliliğini, bütünlüğünü ve erişilebilirliğini sağlamak,
- ı) Diğer mevzuat ve İl müdürü tarafından verilecek benzeri görevleri yapmak.

PERSONEL DURUMU

İDARECİ	22
MÜHENDİS	201
VETERİNER HEKİM	77
SİVİL SAVUNMA UZMANI	1
DÖNER SERMAYE SAYMANI	1
AVUKAT	3
SOSYOLOG	1
TEKNİSYEN-TEKNİKER	102
4/B SÖZLEŞMELİ	66
MEMUR VE YARDIMCI HİZMETLER	64
İŞÇİ	87
TOPLAM	625

İDARİ VE MALİ İŞLER ŞUBE MÜDÜRLÜĞÜMÜZ PERSONEL DURUMU

Şube Müdürü	1
Mühendis	3
Teknisyen-Tekniker	9
Araştırmacı	1
4/B Sözleşmeli Personel	10
Memur ve Yardımcı Hizmetler	22
İşçi olmak üzere	27
Genel Toplam	73

HİZMET BİNASI DURUMU

MERKEZ	KENDİ BİNASI
ALMUS	KİRA
ARTOVA	KENDİ BİNASI
BAŞÇİFTLİK	KİRA (DİYANET VAKFI)
ERBAA	KENDİ BİNASI
NİKSAR	KENDİ BİNASI
PAZAR	HÜKÜMET KONAĞI
REŞADİYE	KENDİ BİNASI
SULUSARAY	HÜKÜMET KONAĞI
TURHAL	KİRA (ŞAHİS)
YEŞİLYURT	HÜKÜMET KONAĞI
ZİLE	KENDİ BİNASI

İLİMİZ LOJMAN DURUMU

MERKEZ	28 ADET
ALMUS	3 ADET
ARTOVA	4 ADET
BAŞÇİFTLİK	-
ERBAA	-
NIKSAR	-
PAZAR	-
REŞADİYE	3 ADET
SULUSARAY	-
TURHAL	-
YEŞİLYURT	-
ZİLE	-
TOPLAM 38 ADETTİR.	

MİSAFİRHANE-TOPLANTI SALONU

İl Müdürlüğümüzün 30 yatak kapasiteli misafirhanesi bulunmaktadır. Odalarda 3 yatak, 1 televizyon, 1 buzdolabı bulunmakta olup 24 saat sıcak su, uydu yayını ve kablosuz internet hizmeti verilmektedir.
2 adet toplantı salonumuz bulunmaktadır.

YEMEKHANE

İl Müdürlüğümüz yemekhanesi 200 kişi kapasiteye sahip olup yemek üretim ve dağıtım hizmetleri aşçı ve sorumlu personeller tarafından yürütülmektedir.

ARAÇ DURUMU

25 Adet Resmi Araç ve 11 adet kiralık araç olmak üzere toplam 25 adet araçla hizmet verilmektedir.

KOORDİNASYON VE TARIMSAL VERİLER ŞUBE MÜDÜRLÜĞÜ ÇALIŞMALARI

GÖREVLERİ

- a) İlde çiftçilerin karşılaştığı problemleri araştırma enstitülerine iletmek, çözümlerin çiftçilere iletilmesini sağlamak, ilde görev yapan personelin hizmet içi eğitimlerini koordine etmek,
- b) İl yayım programlarının görev alanları ile ilgili kısmını hazırlamak ve program gerçekleştirmelerini izlemekle görevli ildeki diğer şube müdürlükleri ve ilgili diğer paydaşlarla işbirliği yaparak; ilin yayım programını ildeki tarımsal sorunların çözümüne ve belirlenen hedeflere ulaşacak şekilde hazırlamak, ilin yayım programının ve programlarla ilgili gerçekleştirmelerin Bakanlığa ulaşmasını sağlamak,
- c) Araştırma kuruluşları ile doğrudan merkeze bağlı olan benzeri kuruluş ve merkezlerce işbirliği halinde uygulamaya yönelik deneme ve demonstrasyon programlamak ve yürütmek, sonuçlarına göre çiftçilere tavsiyelerde bulunmak.
- ç) İlin tarım ürünlerinin ekiliş, verim ve üretimlerini tahmin çalışmalarını yapmak, tarımla ilgili her türlü istatistik bilgilerinin zamanında toplanmasını ve tarımsal envanterin oluşturulmasını ve yayınlanmasını sağlamak,
- d) İlin, yatırım ve bütçe tekliflerini yapmak, onaylanan program ve projelerin dağıtımının planlanması, izlenmesi ve harcamalarını konsolide ederek ilgili birime göndermek,
- e) Bakanlığın orta ve uzun vadeli strateji politikaları çerçevesinde çalışmalarını yürütmek ve koordine etmek,
- f) İstatistik ve döküm çalışması yapmak, tarımsal veri tabanındaki bilgileri Bakanlık merkez birimleri ile hızlı ve sağlıklı bir şekilde paylaşmak, İstatistik Veri Ağı (İVA), Çiftlik Muhasebe Veri Ağı (ÇMVA) ve diğer istatistik projeleri kapsamında veri ve bilgilerin zamanında toplanmasını ve değerlendirilmesini sağlamak,
- g) Ürünler, riskler bölgeler ve işletme ölçekleri itibarıyla sağlanacak prim desteğine ilişkin çalışmalar yapmak,
- ğ) 14/6/2005 tarihli ve 5363 sayılı Tarım Sigortaları Kanunu çerçevesindeki tarım sigortaları ile ilgili çalışmalarını yürütmek ve tarım sigortası uygulamalarının yaygınlaştırılmasına yönelik eğitim, yayım ve tanıtım çalışmalarını yapmak.
- h) Afete uğrayan çiftçilerin hasar tespit çalışmalarını yapmak ve 2090 sayılı Tabii Afetlerden Zarar Gören Çiftçilere Yapılacak Yardımlar Hakkında Kanun ile ilgili çalışmalarını yürütmek,
- ı) 4081 sayılı Çiftçi Mallarının Korunması Hakkındaki Kanun çerçevesinde Bakanlığımızla ilgili çalışmalarını yürütmek.
- i) Küresel iklim değişiklikleri, kuraklık, çölleşme ile ilgili çalışmalar yapmak ve yaptırmak,
- j) Afete uğrayan çiftçilerle ilgili yapılabilecek diğer mevzuat düzenlemeleri kapsamındaki çalışmalarını yürütmek,
- k) İl müdürlüğü faaliyetlerinde birden fazla şubeyi ilgilendiren konular başta olmak üzere şubeler arası koordinasyonu sağlamak,
- l) Tarımsal Yayım ve Danışmanlık Hizmetlerinin Düzenlenmesine Dair Yönetmelik kapsamındaki iş ve işlemleri yürütmek, uygulamaları yaygınlaştırmak için eğitim, yayım ve tanıtım çalışmalarını yapmak,
- n) Kırsal alanda yaşayan kadına yönelik ev ekonomisi konularında eğitim ve yayım çalışmalarını planlamak, uygulanmasını sağlamak, izlemek ve değerlendirmek.
- o) Kırsal alanda yaşayan kadınların tarımsal üretime katılımını sağlamak, eğitim ihtiyacına dayalı plan ve programlar hazırlamak, uygulanmasını sağlamak, izlemek ve değerlendirmek, fiziksel ve sosyal çevre ile olan ilişkilerini düzenlemek, kadının durumu ve sorunları ile ilgili araştırmalar yapmak, çözüm önerileri ortaya koymak, projeler geliştirmek ve uygulamak.
- ö) Diğer mevzuat ve il müdürü tarafından verilecek benzeri görevler yapmak.

PERSONEL DURUMU	
Şube Müdürü V.(Müh.)	1
Mühendis	12
Sosyolog	1
Tekniker	4
Kat Görevlisi(İşçi)	2
TOPLAM	20

İSTATİSTİK BİRİMİ ÇALIŞMA KONULARI

İstatistik Birimi; çalışmalarına 4 adet sistem ile devam etmektedir

İstatistik Bilgi Sistemi (IBS)

Bu sistem ile Tarımsal Fiyat İstatistikleri derlenmektedir. Haftalık olarak derlenen veriler ayda iki defa (haftalık olarak) sisteme giriş yapılmaktadır. TÜİK Samsun Bölge Müdürlüğü ve İlçe Müdürlükleri ile bilgi alışverişi yapılarak gerekli inceleme ve düzeltmeler yapılmaktadır.

İstatistik Veri Ağı (İVA)

Bitkisel ve Hayvansal Üretim İstatistikleri verileri çalışmaları komisyon tarafından belirlenmekte, Alet Makine İstatistikleri alet makine bayileri ve üreticilerinden derlenerek oluşturulmaktadır. Veriler İlçe düzeyinde kontrol edilerek sisteme kaydedilmektedir.

IBS ve İVA sistemleri ile ilgili tüm çalışmalar, **5429 sayılı** TÜİK (Türkiye İstatistik Kurumu) **Kanunu** kapsamında yürütülerek idari kayıtlar tutulmaktadır. Çalışma, kanunda belirtildiği gibi TÜİK ile ortaklaşa ve eşzamanlı yürütülmektedir.

Tarımsal Ürünler Maliyet Sistemi (TAMSİS)

Tarımsal Ürünler Maliyet Sistemi girişleri İl ve ilçe personeli tarafından 47 üründe 60 anketle yapılmıştır.

Alet Makine Envanter Bilgileri

Tokat İli ve ilçelerindeki “2019 Yılı Tarım Alet ve Makine İmalatçıları Envanter Bilgileri” girişleri yapılmıştır.

Çiftlik Muhasebe Veri Ağı (ÇMVA)

İşletme bazlı mikro-ekonomik verilerin toplandığı tek araştırmadır. İşletme geliri ve destek politikaları arasındaki ilişkiyi inceleyen tek veri tabanı ve tarım politikasının tarıma etkisini analiz eden tek mekanizmadır. Projeye Tokat İli 2014 yılında katılmıştır. Toplam **72 işletmede** çalışmalar yürütülecektir. Türk ÇMVA veri toplama sistemi, 4 unsurdan oluşmaktadır;

- Açılış ve kapanış envanterlerinde; işletmeye ait arazi, çok yıllık bitkiler ve hayvan varlığı, makine, bina ve arazi ıslahı sermayesi varlığı, tarımsal borçlar ve alacaklar, tarla demirbaşı ve ambar mevcudu gibi bilgiler toplanmaktadır.
- Çiftçi Kayıt Defterleri ile muhasebe yılı içerisinde işletmenin para karşılığı yapmış olduğu işlemler kayıt edilmektedir.
- Yardımcı tablolar; arazi kullanımı, bitkisel ve hayvansal ürün tüketimi ile işgücü verilerini toplamak için kullanılmaktadır.

TARIM ÜRÜNLERİ FİYAT İZLEME SİSTEMİ (TÜFİS)

TÜFİS veri girişleri 28/02/2017 tarihinden itibaren İlimiz ve ilçelerimizde düzenli bir şekilde günlük olarak yapılmaktadır. 5 marketten (Bim, Şok, A101, Migros, Carrefour); hal, aracı-toptancı ve üreticiden; Çarşamba günleri pazar yerinden ürünlerin fiyatları alınmaktadır.

5 marketin her birinden 25 ürün, 2 halcinin her birinden 14 ürün, aracı ve toptancının her birinden 29 ürün ve üretim sezonunda 4 üreticinin her birinden ayrı ayrı fiyatlar alınmaktadır.

Mahkeme Yazıları

Mahkemelerce talep edilen maliyet ve fiyat verileri ile ilgili yazılara cevap hazırlanarak verilmiştir.

Diğer Yazılar

Kamu kuruluşları, sivil toplum kuruluşları, üniversiteler ve özel sektör tarafından talep edilen veriler iletilmektedir.

2019 YILI TOKAT İL TARIM VE ORMAN MÜDÜRLÜĞÜ İSTATİSTİKLERİ

ARAZİ KULLANIM DURUMU 2019

ARAZİ DAĞILIMI	ALAN(ha)	%
Tarımsal Arazi	363.547	36,09
Çayır-Mer'a Arazileri	122.106	12,12
Orman Arazisi	444.341	44,12
Diğer Araziler	77.206	7,67
İLİN YÜZÖLÇÜMÜ	1.007.200	100,00

2019 SULANAN VE KURU TARIM ARAZİLERİ DAĞILIMI (ha)

Sulu-Kuru Tarım Alanı	ALAN(ha)	%
Sulanan Tarım Alanı	114.931,71	31,61
Kuru Tarım Alanı	248.615,20	68,39
Toplam Tarım Alanı	363.546,91	100,00

2019 TARIM ALANLARI

TARIMSAL FAALİYETLER	EKİLİŞ (Ha)	EKİLİŞ %
TARLA	243.018	66,85
NADAS	37.199	10,23
SEBZE	12.110	3,33
MEYVE	8.560	2,35
BAĞ	6.226	1,71
SÜS BİTKİLERİ	164	0,05
ÖRTÜ ALTI ALANLARI	112	0,03
KAVAK VE SÖĞÜTLÜK	3.807	1,05
TAR.ELV. BOŞ ALAN	52.351	14,40
GENEL TOPLAM	363.547	100,00

2019 YILI BAZI TARLA, SEBZE VE MEYVE ÜRÜNLERİ EKİLİŞ ALANLARI (HA)

TARLA ÜRÜNLERİ ÜRETİM ALANI 2019

ÜRÜN GRUBU	EKİLİŞ (Ha)	EKİLİŞ (%)
TAHILLAR	157.184	64,68
BAKLAGİLLER	20.326	8,36
YEM BİTKİLERİ	30.343	12,49
ENDÜSTRİ BİTKİLERİ	10.825	4,45
YUMRULU BİTKİLER	7.657	3,15
YAĞLI TOHURLAR	16.564	6,82
DİĞER	120	0,05
GENEL TOPLAM	243.018	100,00

BAZI TARLA ÜRÜNLERİ ÜRETİM ALANI 2019		
ÜRÜN GRUBU	EKİLİŞ(Ha)	EKİLİŞ%
BUĞDAY	117.461	48,33
ARPA	30.663	12,62
YONCA(OT)	16.418	6,76
AYÇİÇEĞİ	16.230	6,68
FİĞ(DANE)	14.855	6,11
Ş.PANCARI	9.210	3,79
SOĞAN(KURU)	4.663	1,92
DİĞER	33.520	13,79
GENEL TOPLAM	243.018	100,00

SEBZE ÜRÜNLERİ ÜRETİM ALANI 2019

ÜRÜN GRUBU	EKİLİŞ (Ha)	EKİLİŞ %
MEYVESİ YENENLER	9.681,50	67,06
BAKLAGİLLER	2931,00	20,30
YAPRAĞI YENENLER	1.656,90	11,48
YUMRUSU YENENLER	151,50	1,05
DİĞER ÜRÜNLER	16,00	0,11
GENEL TOPLAM	14.437,00	100,00

II. Ürün Sebze Alanı Dahil Edilmiştir

BAZI SEBZE ÜRÜNLERİ ÜRETİM ALANI 2019		
ÜRÜN ADI	EKİLİŞ(Ha)	EKİLİŞ%
DOMATES	5.166	35,78
FASULYE	2.402	16,63
KAVUN-ARPUZ	1.475	10,21
BİBER	1.699	11,77
HIYAR	597	4,14
LAHANA	256	1,77
İSPANAK	486	3,36
DİĞER	2.357	16,32
GENEL TOPLAM	14.437	100,00

II. Ürün Alanlara Dahildir.

MEYVE ÜRÜNLERİ ÜRETİM ALANI 2019

ÜRÜN GRUBU	EKİLİŞ (Ha)	EKİLİŞ %
ÜZÜMSÜ MEYVELER	6.262	42,35
SERT KABUKLULAR	5.157	34,88
TAŞ ÇEKİRDEKLİLER	2.072	14,01
YUMUŞAK ÇEKİRDEKLİLER	1.295	8,76
GENEL TOPLAM	14.786	100,00

BAZI MEYVE ÜRÜNLERİ ÜRETİM ALANI 2019		
ÜRÜN ADI	EKİLİŞ(Ha)	EKİLİŞ %
BAĞ	6.226	42,11
FINDIK	2.822	19,09
CEVİZ	2.318	15,68
ELMA	999	6,76
ŞEFTALİ	882	5,96
KİRAZ	558	3,78
VİŞNE	523	3,54
ARMUT	279	1,88
DİĞER	180	1,21
GENEL TOPLAM	14.786	100,00

TARIM ALANLARININ DAĞILIMI(HA) 2019

	TOKAT 2019	TÜRKİYE 2019	TÜRKİYE&TOKAT
Tarımsal Faaliyetler	Ekiliş (Ha)	Ekiliş (Ha)	%
Tarımsal Arazi	363.547	23.094.923,82	1,57
Tarla	243.018	16.855.793,70	1,44
Nadas	37.199	3.387.381,70	1,09
Sebze	12.110	789.906,30	1,53
Meyve	8.560	3.525.070,30	0,24
Bağ	6.226	405.438,70	1,54

TOKAT TARIMINDA ÖNE ÇIKAN ÜRÜNLER (2019)			
Ürün Adı	2019 Tokat Üretim (Ton)	2019 Türkiye Üretim (Ton)	2019 Tokat/ Türkiye (%)
Sarımsak(kuru)	7.177,00	103.096,00	6,96
Fasulye(Taze)	38.643,00	596.074,00	6,48
Barbunya	5.616,00	89.860,00	6,25
Soğan (Kuru)	117.491,00	2.200.000,00	5,34
Tritikale	7.752,00	215.000,00	3,61
Vişne	6.238,00	182.165,00	3,42
Şekerpancarı	574.200,00	18.085.528,00	3,17
Domates	385.702,00	12.841.990,00	3,00
Tütün	2.090,00	70.000,00	2,99
Şeftali	20.086,00	685.973,00	2,93
Ayçiçeği	52.163,00	2.100.000,00	2,48
Ceviz	4.733,00	225.000,00	2,10
Hıyar(Sofrahk)	32.393,00	1.748.157,00	1,85
Buğday	285.438,00	19.000.000,00	1,50
Kiraz	8.849,00	664.224,00	1,33
Mısır(Dane)	56.650,00	6.000.000,00	0,94

2019 YILI TOKAT İLİ HAYVAN VARLIĞI (BAŞ)

CİNSİ	SAYISI	%
SIĞIR	301.603	43
KOYUN	301.532	43
KEÇİ	76.687	11
MANDA	11.743	2
AT	777	0
DİĞER	4.357	1
GENEL TOPLAM	696.699	100

2019 YILI TOKAT İLİ HAYVAN VARLIĞI I (BAŞ)

HAYVAN GRUBU		ADET	%	
BÜYÜKBAŞ	SIĞIR	KÜLTÜR	96.253	32
		K.MELEZ	164.954	55
		YERLİ	40.396	13
	SIĞIR TOPLAMI		301.603	100
	MANDA		11.743	4
BÜYÜKBAŞ TOPLAMI		313.346	100	
KÜÇÜKBAŞ	KOYUN	301.532	80	
	KIL KEÇİSİ	76.687	20	
KÜÇÜKBAŞ TOPLAMI		378.219	100	
TEK TIRNAKLI	AT	777	15	
	EŞEK	4.217	82	
	KATIR	140	3	
TEK TIRNAKLI TOPLAMI		5.134	100	
KÜÇÜK EVCİL	TAVUK	184.514	92	
	HİNDİ	4.368	2	
	ÖRDEK	3.500	2	
	KAZ	8.258	4	
KÜÇÜK EVCİL TOPLAMI		200.640	100	
ARICILIK	ARI KOVANI	44.369	100	

2019 HAYVANSAL ÜRETİM MİKTARLARI

ÜRÜN ADI	ÜRETİM
Süt	329.682 Ton
Bal	421 Ton
Balmumu	27,13 Ton
Yumurta	41.814.320 Adet

1999-2019 YILI TOKAT İLİ IRKLARA GÖRE BÜYÜKBAŞ HAYVAN VARLIĞI

Yıllar	Yerli	%	Melez	%	Kültür	%	Toplam	Manda	%	B.B.Toplamı
1999	193.792	63	80.056	26	31.393	10	305.241	19.205	6	324.446
2000	194.732	64	80.937	27	27.590	9,1	303.259	15.773	5	319.032
2001	163.701	58	90.124	32	26.546	9,5	280.371	14.660	5	295.031
2002	137.699	56	85.505	35	23.118	9,4	246.322	10.880	4	257.202
2003	123.690	55	79.963	35	22.084	9,8	225.737	9.197	4	234.934
2004	120.652	53	81.010	36	24.217	11	225.879	9.454	4	235.333
2005	121.194	53	84.984	37	22.702	9,9	228.880	8.176	3	237.056
2006	119.378	52	84.372	37	26.250	11	230.000	7.997	3	237.997
2007	112.926	49	87.833	38	28.706	13	229.465	6.994	3	236.459
2008	106.973	46	93.862	40	33.436	14	234.271	7.044	3	241.315
2009	77.063	36	92.120	43	46.083	21	215.266	6.488	3	221.754
2010	69.629	31	99.548	44	54.648	24	223.825	6731	3	230.556
2011	66.102	29	107.600	47	57.439	25	231.141	6.628	3	237.769
2012	67.026	28	114.008	47	60.456	25	241.490	7.809	3	249.299
2013	71.307	27	124.286	46	65.921	24	261.514	8.125	3	269.639
2014	67.488	26	119.749	46	70.339	27	257.576	8.473	3	266.049
2015	55.103	23	113.543	48	68.232	29	236.878	8.839	3	245.717
2016	54.741	21	122.495	48	78.469	31	255.705	9.094	3	264.799
2017	40.897	15	139.977	52	88.618	33	269.492	9.160	3	278.652
2018	41.983	14	160.727	54	96.916	32	299.626	10.805	4	310.431
2019	40.396	13	164.954	55	96.253	32	301.603	11.743	4	313.346

2006-2019 YILLARI ARASI KOYUN MEVCUTLARI (BAŞ)

Yıllar	Koyun Baş	Keçi Baş
2006	203.120	18.243
2007	202.665	17.204
2008	198.204	15.931
2009	158.652	22.153
2011	199.646	36.253
2012	222.649	36.295
2013	245.477	54.500
2014	254.404	63.126
2015	251.224	58.147
2016	276.043	62.132
2017	283.091	69.097
2018	312.162	78.028
2019	301.532	76.687

BAKANLIK DESTEKLEMELERİ

İl Müdürlüğümüzce çiftçilerimize verilen tarımsal desteklemeler icmal edilerek, her ay güncellenmiştir.

BAKANLIK DESTEKLEMELERİ	2018(TL)
Mazot Desteği	20.641.095,55
Kimyevi Gübre Desteği	5.125.983,84
Sertifikalı Fide, Fidan Kullanım Desteği	101.697,30
Sertifikalı Fidan Üretim Desteği	5.000,00
Sertifikalı Tohum Üretim Desteği	135.575,00
Sertifikalı Tohum Kullanım Desteği	902.699,37
Fark Ödemesi (Yağlık Tohumlu Bitkiler)	12.084.993,09
Fark Ödemesi (Dane Mısır)	918.024,20
Fark Ödemesi (Hububat ve Baklagil)	7.601.064,51
Organik Tarım	436.762,24
Su ürünleri Yetiştiriciliğinde İyi Tarım Uygulamaları	778.246,00
ÇATAK(Çevre Amaçlı Tarım Arazilerini Koruma Prj)	1.007.990,58
Çiftlik Muhasebe Veri Ağı Katılım Desteği(CMVA)	43.200,00
Fındık Alan Bazlı Gelir Desteği (Özel Ürün)	2.738.061,87
Küçük Aile İşletme Desteği	56.567,40
İyi Tarım Uygulamaları Desteklemesi	47.267,39
Lisanslı Depoculuk Nakliye Desteklemesi	19.013,09
Yurt İçi Sertifikalı Fidan Üretim Desteği (kg)	5.000,00
Lisanslı Depoculuk Analiz Desteklemesi	550,00
Lisanslı Depoculuk İlave Kira Desteklemesi (ton)	210,04
Toplam Bitkisel Üretim Desteklemeleri	52.649.001,47
Yem Bitkisi Desteklemeleri	9.423.026,45
Suni Tohumlamadan Doğan Buzağı Desteklemesi	22.800.400,00
Küçükbaş Hayvancılık Desteklemesi	5.205.400,00
Süt Teşvik Primi (Çiğ Süt Desteklemeleri)	2.558.052,26
Anaç Manda Desteği	1.018.650,00
Halk Elinde Ülkesel Manda Islah Projesi	1.776.700,00
Arıcılık Destl.i(Ana arı +Aktif Koloni Destekl.)	333.530,00
Su Ürünleri Desteklemeleri	3.530.259,43
Halk Elinde Ülkesel Küçükbaş Hayv. Islahı Proj. (Karayaka-Akkaraman Irkı)	1.743.860,00
Hayvan Gen Kaynak. Kor. Proj. (Karagül Koyunu Proj.)	5.850,00
Besilik Erkek Sığır Desteklemesi	397.500,00
Kıl Keçisi Irkı ıslahı projesi	502.190,00
Sürü Yöneticisi İstihdamı Desteklemeleri	465.000,00
Malak Desteklemesi	776.650,00
Geleneksel Kıyı Balıkçılığını Kayıt altına Alma ve Destekleme	8.000,00
Toplam Hayvancılık Desteklemeleri	50.545.068,14
Bitkisel ve Hayvansal Destekl. Toplamı	103.194.069,61
BAKANLIK DESTEKLEMELERİ İCMAL	2018(TL)
Toplam Bitkisel Üretim Desteklemeleri	52.649.001,47
Toplam Hayvancılık Desteklemeleri	50.545.068,14
KKYD Ekonomik Yatırımlar Verilen Hibe	1.322.779,00
KKYDP Bireysel Basınçlı Sulama yatırımları Verilen Hibe	288.659,00
DOKAP(Hayvancılık Yatırımları) KKÖŞM	4.133.000,00
DOKAP (Bitkisel Üretim) BÜBSAŞM	3.050.780,00
İl Özel İdaresi Kaynaklı Projeler	1.319.857,45
Genel Bütçe Kaynaklı Projeler	2.138.988,20
Tarımsal Yayım ve Danışm. Hizm.Destekl.	722.000,00
Genç Çiftçi destekleme Projesi	7.860.000,00
Küçük Aile İşletmesi Desteği (KAİD)	56.567,40
TOPLAM	124.086.700,66

PLAN-BÜTÇE

İlçeler ve İl Merkezimizin yatırım, proje, harcama ve izleme ile ilgili raporları 3'er aylık dilimlerle takip edildi. Yıl içerisinde düzenlenen raporlar Bakanlığımızın ilgili Genel Müdürlüklerine ve Valiliğimiz İl Planlama ve Koordinasyon Müdürlüğüne gönderildi.

İl özel idaresi 2019 yılı harcamaları takip edilerek netleştirildi. Bütçe ile alakalı 3 ayda bir yapılan il koordinasyon kurul toplantılarına raporlar tanzim edilerek toplantı öncesi sunuldu.

İl Planlama ve Koordinasyon Müdürlüğü'ne ve Valiliğimiz Yazı İşleri Müdürlüğüne "Haftalık Faaliyet Raporları" gönderildi.

İl Planlama ve Koordinasyon Müdürlüğü'ne yönetim anlayışı adlı formatla, "Aylık Faaliyet Raporları" gönderildi.

İl Tarım Ve Orman Müdürlüğü, brifingi sık sık güncellenerek İl Planlama ve Koordinasyon Müdürlüğü'ne gönderildi. İlgili kurum ve kişilere güncellenen brifingler gönderildi.

"Tokat Tarımının Sorunları ve Çözüm Önerileri" başlıklı çalışmamız güncellenerek 2019 formatı oluşturulmuştur.

"İl Müdürlüğümüz Stratejik Eylem Planı 2019-2023" güncellenerek 2019 formatı oluşturulmuştur.

İl müdürlüğümüzce, ilimiz çiftçilerine yapılan desteklemeler her üç ayda bir icmal edilip Valiliğimiz İl Planlama ve Koordinasyon Müdürlüğü'ne gönderildi.

Mahkeme, Cumhuriyet Savcılığı ve Jandarma Komutanlığı yazılarına cevaplar verildi.

Hasar Tespit çalışmalarında tespit çalışmaları yapıldı.

Kamu kurum ve kuruluşlarının, Müdürlüğümüz çalışma alanına giren konularla alakalı yazılarına cevaplar verildi.

İlimizden Yapılan İhracatların Ürün ve Firma Bazında icmali yapıp, her üç ayda bir İl Planlama ve Koordinasyon Müdürlüğü'ne gönderildi.

Kamu kurum ve kuruluşlarının arazi, ürün vs. değerlemeleri ile ilgili yazılarına cevaplar verildi.

GENEL BÜTÇE GERÇEKLEŞME MİKTARLARI

YILLAR	PROJE VE ALT PROJE SAYISI	PROGRAM ÖDENEĞİ	GERÇEKLEŞEN (TL)	NAKDİ GERÇ. %
2013	15 Proje	605.251,00	914.539,17	151
2014	15 Proje	539.050,00	838.171,32	155
2015	16 Proje	541.420,00	1.034.406,69	191
2016	18 Proje	535.320,00	1.590.221,89	297
2017	25 Proje	642.300,00	3.811.966,09	593
2018	19 Proje	652.000,00	2.138.988,20	328
2019	16 Proje	1.345.779,26	1.330.129,93	99

İL ÖZEL İDARESİ BÜTÇE TEKLİFLERİ VE GERÇEKLEŞME MİKTARLARI

YILLAR	İL ÖZEL İDARESİNCE MÜDÜRLÜĞÜMÜZE AKTARILAN MİKTAR (TL)	MÜDÜRLÜĞÜMÜZÜN İL ÖZEL İDARE KAYNAKLI HARCAMALARI (TL)
2013	1.050.000,00	768.489,58
2014	3.120.000,00	3.506.491,24
2015	1.195.001,00	1.241.524,49
2016	4.015.001,00	5.881.183,53
2017	810.001,00	809.678,12
2018	1.500.001,00	1.319.857,45
2019	2.915.000,00	2.802.711,00

2019 YILINDA İLİMİZDEN YAPILAN İHRACATLAR

2019 yılında İlimizden Yapılan İhracatların Ürün Ve Firma Bazında Dağılımı;

S NO	ÜRÜN ADI	ÜRÜN MİKTARI	İHRACAT YAPILAN ÜLKE
1	Topçam Gıda Üretim Paz. Ltd. Şti. (Sargılı Küp Şeker)	35,06 Ton	KKTC
2	Alke Sağlık Ürünleri San.ve Tic.A.Ş.(Premix)	23,03 Ton	Sudi Arabistan
3	Karmen Şarapçılık(Şarap)	35,20 Ton	Japonya, ABD, İngiltere, KKTC
4	SNS Gıda Kozmetik Tic. Ve San. Ltd. Şti. (Pekmez)	19,59 Ton	Irak, Azerbaycan
5	Yakamoz Yaprak (Salamura Asma Yaprağı)	16,06 Ton	KKTC, Hollanda, Avusturya
6	Misyaprak Gıda İthalat İhracat San.Tic.Ltd.Şti. (Salamura asma yaprağı)	60,65 Ton	Belçika
7	Misyaprak Gıda İthalat İhracat San.Tic.Ltd.Şti. (Kurutulmuş Domates)	0,61 Ton	Belçika
8	Misyaprak Gıda İthalat İhracat San.Tic.Ltd.Şti. (Kurutulmuş Elma)	0,866 Ton	Belçika
9	Misyaprak Gıda İthalat İhracat San.Tic.Ltd.Şti. (Kuru Patlıcan)	4,44 Ton	Belçika
10	Zirde Gıda(Has Yaprak)	15,27 Ton	Almanya
11	Sarım Yaprak	16,72 Ton	S.Arabistan, İsveç
12	Mis Yaprak	137,01 Ton	Belçika

TABİİ AFET ÇALIŞMALARI

2019 yılı doğal afet borç ertelemeyen yararlanamayan ilçe, köy ve çiftçi sayıları (20.01.2020 tarihli icmal)

İl Adı	İlçe Adı	Köy Sayısı	Çiftçi Sayısı	Afet Tarihi	Afet Nevi	Zarar Gören Alan (da)	Ürün	Depolanmış Tarımsal Ürün	Hayvan (Ad)	Cinsi	Zarar % (Ortalama)
Tokat	Merkez	1	1	16.01.2019	Yoğun Kar Yağışı	600 m ² Örtüaltı	Marul, Yeşil soğan	-	-	-	35
Tokat	Merkez	4	120	15.06.2019	Dolu Ve Sel	2 dekar Örtüaltı 500 dekar açık alan	Bağ,sebze,meyve, ceviz, dane ve slajlık mısır, buğday,yem bitki	-	-	-	5-100
Tokat	Merkez	3	100	21.08.2019	Dolu-Sel	500	Bağ, Karışık sebze,meyve, dane ve slajlık mısır, yonca	-	-	-	40
Tokat	Merkez	8	73	23.12.2020	Fırtına	75,838	Sera Örtüsü ve Çelik Aksamı	0	0	0	50
Tokat	Erbaa	1	1	20.06.2019	Yıldırım Düşmesi	-	-	-	2	Sığır (Dişi)	100
Tokat	Erbaa	1	30	11.07.2019	Fırtına	400	Fındık	-	-	-	30
Tokat	Erbaa	2	3	11.07.2019	Fırtına	5	Kesme Çiçek	-	-	Sera	30
Tokat	Erbaa	6	360	04.08.2019	Dolu, Fırtına	1400 500 700	Fındık Fasulye Mısır(Dane)	-	-	-	30-70
Tokat	Erbaa	1	25	23.08.2019	Sel-Heyelan Su baskını	300	Fındık	2,5 Ton	-	-	15-30
Tokat	Pazar	5	12	23.12.2019	Fırtına	14,5	Sera Örtüsü	0	0	0	30-100
Tokat	Turhal	4	18	24-25.12.2019	Fırtına	26	Sera Örtüsü ve Çelik Aksamı	0	0	0	50
Tokat	Yeşilyurt	1	1	17.06.2019	Yıldırım Düşmesi	-	-	-	3	Sığır (Dişi)	100
Tokat	Zile	5	192	04.06.2019 11.06.2019	Dolu	1000	Buğday, arpa, şeker pancarı, fiğ, yağlık ayçiçek	-	-	-	40-50
Tokat	Zile	1	52	11.07.2019 12.07.2019	Fırtına Dolu	3000	Buğday, Arpa, Ayçiçek, Soğan(Kuru)	-	-	-	40

Not: 2019 yılında meydana gelen doğal afetlerden zarar gören ürünlerimiz tesbit edilip AFET İHBAR FORMU ile Bakanlığımıza bildirilmiştir. Ancak 2019 yılında borç ertelenmesi yapılmadığı için ertelenen kişi, köy ve ürünler çizelgede yer almamıştır.

KÜRESEL ISINMA VE İKLİM DEĞİŞİKLİĞİ TARIMSAL KURAKLIK YÖNETİMİ

İlimiz İl Kuraklık Kriz Merkezi 26.09.2007 tarih ve 1234 sayılı Valilik Oluru ile oluşturulmuştur. 20.07.2018 tarih ve E.1524141 sayılı Valilik Oluru ile yenilenmiştir. İlimizde , uzun yıllar yağış toplamı ortalaması 450 mm dir..

Tarımsal Kuraklık Yönetimi çalışmalarında Özel İdaresi Genel Sekreterliği, G.O.Ü Üniversitesi, Orta Karadeniz Geçit Kuşağı tarımsal Araştırma Enstitüsü Müdürlüğü, D.S.İ 72. Şube Müdürlüğü, Meteoroloji İl Müdürlüğü, İl Gıda tarım ve Hayvancılık Müdürlüğü, Ziraat Odası Başkanlığı konu çerçevesinde müşterek görevleri olan kurum ve kuruluşlardır.

Fenolojik Gözlemler, su rezervi takipleri, iklimsel veriler, üretim bilgileri derlenerek kurumlar arası koordinasyonla yürütülmektedir. Bu bağlamda kurumlar gerekli bilgi alışverişini gerçekleştirmektedirler.

YAYIM ÇALIŞMALARI

Bakanlığımız Eğitim, Yayım ve Yayınlar Dairesi Başkanlığı ile Denizbank işbirliğinde bu yıl 10.su düzenlenen «Tarım ve İnsan» Konulu Fotoğraf Yarışması'nda dereceye giren eserlerin sergilenmesi amacıyla; 30 Nisan–3 Mayıs 2019 tarihleri arasında NOVADA AVM'de fotoğraf sergisi açılmıştır. Sergiyi 3000 kişi ziyaret etmiştir.

Araştırma-Yayım-Çiftçi bağının güçlendirilmesi kapsamında; Araştırma Enstitüleri, İl Müdürlükleri, Üretici Örgütleri, Birlikler ve Odaların katılımıyla gerçekleştirilen “Bölge Grup Toplantısı” Samsun İli Vezirköprü İlçesi'nde 12 Mart 2019 tarihinde düzenlenmiştir.

Toplantıda, Bitkisel ve Hayvansal Üretimle ilgili bölgemizde yaşanan sorunlar, yeni çalışmalar, gerçekleşen projeler, yeni kurulan deneme ve demonstrasyon konuları görüşülmüş, karşılıklı bilgi alışverişinde bulunulmuştur.

8. Tokat Tarım Hayvancılık Gıda ve Yöresel Ürünler Fuarı 18-21 Eylül tarihleri arasında Tokat Kapalı Pazaryeri alanında düzenlenmiştir. Fuarı yaklaşık 5000 kişi ziyaret etmiştir.

2019 EĞİTİM VE YAYIM FAALİYETLERİ

Yayım Çalışmaları	Programlanan	Gerçekleşen	Çiftçi sayısı
Demonstrasyon	108	161	765
Çiftçi Toplantısı	641	595	10525
Tarla Günü	17	11	580
Kurslar	15	15	469
İnceleme Gezisi	6	4	92
Sergi	-	-	-
Teşvik Müsabakası	-	1	410
Konferans	-	-	-
Panel	-	1	150
Diğer Faaliyetler	7	62	3024
Sirküler mektup	15610	3089	
Broşür	6115	70	
Liflet	4170	2245	
Afiş	1160	426	
SMS	-	21732	
TV Programı	-	1	

TARIMSAL YAYIM VE DANIŞMANLIK HİZMETLERİ

13 Kasım 2018 tarihinde “*Tarımsal Yayım ve Danışmanlık Hizmetlerine Destekleme Ödemesi Yapılması Hakkında Tebliğ*” (2018/42), 30594 sayılı Resmi Gazetede yayınlanarak yürürlüğe girmiştir. Bu tebliğ kapsamında; İl Müdürlüğümüze tarımsal danışmanlık hizmeti veren Tokat Ziraat Odası Başkanlığı, Tokat Damızlık Koyun Keçi Yetiştiricileri Birliği, Tokat Arı Yetiştiricileri Birliği ve Tokat Damızlık Manda Yetiştiricileri Birliği, Erbaa Ziraat Başkanlığı ve 4 adet Serbest Tarım Danışmanı olmak üzere 5 kuruluş 4 adet Serbest Tarım Danışmanı (Toplamda 19 Tarım Danışmanı) müracaat etmiştir. Bu ödeme 12 aylık hizmet sunumu zorunluluğu saklı kalmak kaydıyla, 31/12/2018 tarihinden sonra ve bu tebliğin yayımı tarihinden itibaren on ikinci ay sonunda iki dilim halinde danışman başına 19.000 TL olarak ödenmiştir. 2019 yılı boyunca, destekleme kapsamında bulunan birlik /odalar denetlenmiş, hizmet verdikleri 1220 çiftçinin en az %25’i Şube Müdürlüğümüzde oluşturulan denetleme komisyonu tarafından ziyaret edilerek memnuniyet durumları araştırılmış, yapılan çalışmalar takip edilmiştir. Yarıyı yılbaşından sonra, diğer yarıyı tebliğin yayınlandığı tarihten itibaren onikinci ayın sonunda (Aralık 2019) olmak üzere, danışman başına yıllık 38 000 TL, toplam 19x38 000=722 000 TL ödenmiştir.

23 Kasım 2019 tarihinde “*Tarımsal Yayım ve Danışmanlık Hizmetlerine Destekleme Ödemesi Yapılması Hakkında Tebliğ*” (2019/49), 30957 sayılı Resmi Gazetede yayınlanarak yürürlüğe girmiştir. Yeni tebliğ kapsamında danışman başına ödenecek destekleme miktarı 46 000 TL olarak belirlenmiş olup, İl Müdürlüğümüze üretici birlikleri, ziraat odaları, serbest tarım danışmanları olarak toplam 19 danışman başvuruda bulunmuştur. Başvuruda bulunan birlik/oda ve serbest danışmanlara 2020 yılında iki taksit şeklinde ödenecek olan toplam destekleme miktarı 19x46 000=874 000 Türk Lirası’dır. Bu tebliğ kapsamındaki denetleme çalışmaları ve ödemeler 2020 yılında gerçekleştirilecektir.

Tarımsal Yayım ve Danışmanlık Hizmetlerinin Düzenlenmesine Dair Yönetmeliğe, Süresinde Vize Ettirilmeyen Sertifikalar başlığı altında Geçici Madde 6 eklenmiş bu çerçevede 6 Temmuz 2018 tarih ve 30470 sayılı Resmi Gazetede, Tarımsal Yayım ve Danışmanlık Hizmetlerinin Düzenlenmesine Dair Yönetmelikte değişiklik yapılmasına dair yönetmelik gereği; 2019 yılında 48 adet vize işlemi yapılmıştır.

**TARIMSAL YAYIM VE DANIŞMANLIK HİZMETLERİNE DESTEKLEME
ÖDEMESİNE MÜRACAAT EDEN KURULUŞLAR
(TEBLİĞ NO: 2018/42)**

Kurum, Kuruluş	Danışmanlık Hizmeti Alan İşletme Sayısı	Danışman Sayısı	Destekleme Miktarı
Tokat Ziraat Odası Başkanlığı	200	3	114.000
Erbaa Ziraat Odası Başkanlığı	180	3	114.000
Tokat Arı Yetiştiricileri Birliği	150	3	114.000
Tokat Damızlık Koyun ve Keçi Yetiştiricileri Birliği	400	5	190.000
Tokat Damızlık Manda Yetiştiricileri Birliği	50	1	38.000
Serbest Tarım Danışmanı Kevser TÜRKER	60	1	38.000
Serbest Tarım Danışmanı Ahmet Gökhan GÖY	60	1	38.000
Serbest Tarım Danışmanı Emine TEKE ŞENER	60	1	38.000
Serbest Tarım Danışmanı Emel GÖKAY	60	1	38.000
TOPLAM	1220	19	722.000

YILLARA GÖRE İLİMİZDE TARIMSAL YAYIM VE DANIŞMANLIK HİZMETLERİ DESTEKLEME ÖDEMESİ

Yıl	İşletme Sayısı	İşletme Başına Yapılan Destekleme Tutarı (TL)	Toplam Destek Tutarı (TL)
2009	23	225	5.175,00
2010	98	500	49.000,00
2011	197	500	98.500,00
2012	531	600	316.600,00
2013	1305	600	783.000,00
2014	1241	600	744.600,00
2015	1376	600	825.600,00
2016	760	11 Danışmana	330.000,00
2017	610	9 Danışmana	315.000,00
2018	1220	19 Danışman	722.000
2019	1210	19 Danışman	874.000,00
TOPLAM			5.063.475,00

DENETLEME KOMİSYONU ÇALIŞMALARI

13 Kasım 2018 tarih ve 30594 Sayılı Resmi Gazetede yayımlanarak yürürlüğe giren Tarımsal Yayım ve Danışmanlık Hizmetlerine Destekleme Ödemesi Yapılmasına Dair Tebliğ (Tebliği No:2018/42) gereği, Denetleme Komisyonu oluşturulmuştur.

Denetleme Komisyonunun görevi; Tarımsal danışmanlık hizmeti sunan kişi ve kuruluşlar ile bu kuruluşlardan hizmet alan işletmelerin denetlenmesini yapar.

İlde Koordinasyon ve Tarımsal Veriler Şube Müdürü, İlçede İlçe Müdürü başkanlığında üç kişiden oluşturulur. Bu amaçla İl Müdürlüğümüz bünyesinde ve Erbaa, Zile ve Nixsar İlçe Müdürlüğünde denetleme komisyonları oluşturuldu.

Merkez İlçe Denetleme Komisyonu tarafından 2019 yılı içerisinde tarımsal danışmanlık hizmeti alan 1220 çiftçiden 356'sı (%29) ile görüşülmüş, yürütülen danışmanlık hizmetlerinin denetimi yapılmıştır.

HİZMET İÇİ EĞİTİM VE BİLGİ SİSTEMİ

1 Ocak 2019 – 31 Aralık 2019 tarihleri arasında 18 farklı konuda, 69 adet teknik/sağlık/idari personel toplam 69 eğitime gönderilmiştir. 2018 yılı içerisinde göreve başlayan sözleşmeli personelin Hizmet İçi Eğitim ve Bilgi Sistemine kayıtları yapılmıştır.

KURSLAR

Bakanlığımız MEB ve Çalışma ve İş Kurumu Genel Müdürlüğü arasında imzalanan işbirliği protokolü ve İl Müdürlüğümüz, İl Milli Eğitim Müdürlüğü, İl Çalışma ve İş Kurumu Müdürlüklerince imzalanan protokol çerçevesinde Toprak İşleme Tıbbi Aromatik Bitki Yetiştiriciliği Bitki Zararlıları ile Mücadele, Yemelik Dane Baklagil Yetiştiriciliği , Süt Hijyeni, Sürü Yönetimi Elemanı, Arıcılık gibi farklı konularda 15 adet çiftçi kursu düzenlenmiş sektörün nitelikli iş gücü temini için alt yapı oluşturulmuştur Sürü Yönetimi Kurslarında Küçükbaş hayvanlarda bakım, besleme, ıslah, hastalıklar, ağıllar ve yetiştiricilik hususunda bilgiler verilmiştir. Bu bağlamda modern ve tekniğine uygun işletmeler ve buralarda görev alacak sürü yönetimi elemanının önemi ortaya konulmuştur.

Açılan Kurs Konusu	Adedi	Katılan Çiftçi Sayısı
Sürü Yönetimi Elemanı	6	124
Süt Hijyeni	2	38
Tıbbi Aromatik Bitki Yetiştiriciliği	2	32
T O P L A M	10	259

KADIN ÇİFTÇİ EĞİTİMLERİ

2019 yılında “Buzağular Ölmesin İşletmeler Boş Kalmasın” projesi çerçevesinde de Ağız sütünün önemi, Ahır hijyeni, Buzağı bakım ve besleme, Brucella hastalığı, Sağlıklı beyaz peynir yağı, konuları anlatıldı. Guatr hastalığı ve iyotlu tuz kullanımının önemi, kooperatifçilik konusuna yer verildi. 56 çiftçi toplantısı yapıldı 1.130 kadın çiftçi eğitimlere katıldı. Eğitime katılan kadın çiftçilere buzağı biberonu ve rota jel (Buzağı Vitamini) dağıtıldı. Kullanımı tatbiki olarak gösterildi.

LİDER ÇOCUK TARIM KAMPI

Bakanlığımız Eğitim ve Yayın Dairesi Başkanlığınca her yıl ilköğretim 4. sınıf öğrencilerine hayatın merkezinde tarım, tarımın merkezinde çocuk ilkesinden yola çıkarak doğa bilinci ve çevre farkındalığını kazandırmak, tarımla buluşmalarını sağlamak, tarladan sofraya gıda üretim teknolojileri ve gıda güvenilirliği hakkında bilgi vermek amacıyla bu yılda 24-25-26 Nisan 2019 tarihlerinde “ Lider Çocuk Tarım kampı etkinliği düzenlenmiştir. Etkinliğe İlimiz Merkez 18 Mart İlköğretim Okulu 4. Sınıf öğrencilerinden 32 öğrenci katılmış olup; kamp süresince çocuklara çevre ve doğa bilinci aşılamak maksadıyla eğitim programları düzenlenmiştir.

Kamp programının ana teması “ Sıfır Atık” olup bu kapsamda Çevre ve Şehircilik İl Müdürlüğü, Orta Karadeniz Geçit Kuşağı Tarımsal Araştırma Enstitüsü Müdürlüğü, TEMA Vakfı Tokat ili Temsilciliği ziyaret edilerek “Sıfır Atık” hakkında bilgiler alındı. Sıfır atık, geri dönüşüm, TEMA’ nın 5D felsefesi (Gerekli Değilse Tüketme, Daha Az Tüket, Değerlendir Yeniden Kullan, Değiştir Farklı Amaçla Kullan, Dönüştür Doğaya Yeniden Kazandır) Evde mutfak artıklarıyla kompost yapımı ve önemi gibi konuların anlatıldığı kampta Kazova Vasfi Diren Hayvancılık işletmesi, büyükbaş hayvanlar ve sağım ünitesi, solucan gübresi işletmesi, asma bahçeleri, Küçükbağlar Köyü sebze seraları, Çerçi Köyü topraksız tarım çilek seraları, TOKİ Köprüsü mevkiinde ters lale çiçek serası, Çöreğibüyük, Gümenek Köyleri sebze seraları, üretim, paketlenme ve satış işletme gezileri yapıldı. Kampın sonunda edinilen bilgilerle çocuklar birer proje hazırladılar. Hazırlanan projeler Bakanlığa gönderildi. 81 ilden gönderilen projelerle sıfır atık proje sokağı oluşturulması sağlandı.

ZOONUZ HASTALIKLARDAN KORUNMA EĞİTİMLERİ

Bu kapsamda 5 köyde eğitim çalışması düzenlendi. Kırım Kongo Kanamalı Ateşi Hastalığı, Kuduz, Brucella gibi zoonoz hastalıklar öğrencilere anlatıldı. Okul bahçesinde keneden korunma yöntemleri gösterildi. Eğitimlere 244 ilk ve ortaokul öğrencisi katıldı.

KOOPERATİF ÜYELERİNİN EŞLERİNE YÖNELİK KADIN ÇİFTÇİ EĞİTİMİ ÇALIŞMALARI

Şube Müdürlüğümüzde “Kooperatif üye eşlerine yönelik olarak bayan eğitimi” çalışmaları da yapılmaktadır. Bu eğitimlerde; kooperatifçiliğin önemi, süt ve ahır hijyeni, sağlıklı beyaz peynir yapımı, “Brucella hastalığı” ve korunma yolları, lor peyniri yapılışı, “Alo 174-Gıda Hattı”, iyotlu tuz kullanımı gibi konularda bilgi verilerek, çiftçi mektupları dağıtılmaktadır.

İlimizde kadın çiftçilere yönelik kooperatif kurulmak üzere de çalışmalar başlatılmış olup, yine bu köylerde kooperatifçilik ve önemi anlatılmış, kadın çiftçilerin fikir ve görüşlerini almak üzere anket çalışması da yapılmıştır.

Kadın çiftçiler, bu anketlerde kooperatif kurabilmek için mutlaka eşlerine sormaları gerektiğini, sürekli üretim yapmanın kendileri için zor olacağını, birlik sağlama konusunda sorunlar olabileceğini ve köylerde genelde yaş ortalamalarının yüksek olduğunu ifade etmişlerdir.

2019 yılı ilk 6 aylık döneminde 13 köyde 135 kadın çiftçiye, ikinci 6 aylık dönemde ise 20 köyde toplam 238 kadın çiftçiye eğitim çalışması verilmiştir.

2019 yılı genelinde ise toplam **33 köyde 373** kadın çiftçiye eğitim çalışması gerçekleştirilmiştir.

ÖĞRENCİ STAJLARI

09.09.2019 tarihi itibariyle, Zübeyde Hanım Mesleki ve Teknik Anadolu Lisesi Gıda Bölümünden beş liseli kız öğrencimiz, İl Müdürlüğümüzde staja başladılar. Stajları bir eğitim öğretim yılı devam edecek olup, (haftada üç gün) eğitim öğretim yılı sonunda öğrencilerin başarı durumları değerlendirilecektir.

Öğrencilerin mesaiye devamları, izin, rapor ve çalışma durumları kontrol edilmektedir.

Yine 2019 yılında yaz döneminde; toplam **21 Üniversite öğrencisi** ve yıl genelinde **5 lise öğrencisi** İl Müdürlüğümüzde staj yapmıştır.

2020 yılı için de staj başvuruları alınmaya başlamıştır.(2 Ocak-31 Ocak 2020) Bu yıl farklı olarak başvurular e-Devlet üzerinden yapılmaktadır.

GELİR TESPİT ÇALIŞMALARI

Sosyal Güvenlik Kurumu, Sosyal Yardımlaşma ve Dayanışma Vakfı, 2022 Sayılı Kanun ve benzeri gelir tespitleri ile ilgili 2019 yılı içerisinde 7000 in üzerinde dosyanın gelir tespiti yapılmıştır.

TİMER(TARIM İLETİŞİM MERKEZİ)

2019 Yılı içerisinde 13 adet TİMER başvurusu olmuştur.

ENFORMASYON BİRİMİ

DOKAP çerçevesinde BİTKİSEL ÜRETİM VE BİTKİ SAĞLIĞI PROJELERİ'ne ait çalışmaların Valimiz Ozan BALCI'ya sunulmak amacıyla kitapçık haline getirildi

- Yine Bitkisel Üretim ve Bitki Sağlığı Şube Müdürlüğü faaliyetleri kapsamında Ziraî Ürün yetiştiren Üreticilerimize Bakanlığımızca Uygulama Kimlik düzenlenmesi istenmiş ve İl Müdürlüğü olarak 25.01.2019 tarihinde 55 Adet Kimlik kartı yapılarak dağıtılmıştır.
- Tokat Hayvancılığının Durumu ve Hayvancılık Projelerinin anlatıldığı kitapçık hazırlanmıştır.
- TOKAT TARIM VE ORMAN MÜDÜRLÜĞÜMÜZÜN SORUNLAR ÇÖZÜM ÖNERİLERİ UYGULANAN PROJELERİNİ içeren tüm faaliyetlere ait kitapçıklar hazırlanarak Valimiz Ozan BALCI bilgilendirilerek İl Müdürümüz Orhan ŞAHİN tarafından Bakanlığımıza iletilmiştir.
- Valimiz Ozan BALCI'ya 2018 Yılı Gerçekleşen Eğitim Faaliyetleri çalışmaları kitapçığı hazırlanarak bilgilendirilmiştir.
- Valimiz Ozan BALCI 'nın önderliğinde ilimiz tarımının gelişmesi amacıyla Tarım Tokat Tanıtım günü konulu program düzenlenmiştir. Tanıtım gününde konular ile ilgili olarak Rull-Up, liflet, Çiftçi Mektuplar ve Afişler hazırlanmıştır. Ayrıca yapılan projeleri konu alan İl Tarım ve Orman Müdürlüğü Faaliyet kitapçığı da hazırlanmıştır.
- TOKAT İLİNDE VARROA İLE MÜCADELE konusunda ilimiz arıcılığının daha ileriye gitmesi düşüncesi ile , AMERİKAN YAVRU ÇÜRÜKLÜĞÜ ve VARROA ile ilgili liflet hazırlanmıştır.
- İlimiz Merkez ve İlçelerimizde bulunan çiftçilerimize bakanlığımızca teşvik, desteklemeler ve yenilikleri kendilerine iletmek görevi yapan Tarımsal Danışmanlarımıza Müdürlüğümüzde toplantılar düzenlenerek kendilerine Belge katılım belgeleri verilmiştir.
- Koordinasyon ve Tarımsal Veriler Şube Müdürlüğü olarak her yıl düzenlenen Lider Çocuk Tarım Kampı için İlkokul 4. Sınıf öğrencileri teknik elemanlarımız tarafınca 1 haftalık kamp düzenlenmiş Tarım Kampına katıl öğrencilere bakanlığımız talimatlarınca tişört, şapka yaptırılıp sonunda ise katılım belgeleri düzenlenerek dağıtılmıştır.

- 2020 YILI ÖZEL İDARE BÜTÇESİ KAPSAMINDA TARIMSAL VE HAYVANCILIK konularında hazırlanan projeleri içeren kitapçık yapılmıştır.
- Tokat İl, Tarım Ve Orman Müdürlüğü III. Tarım Orman Şurası Faaliyet Raporu Kitapçığı için görüş, öneri ve yapılması gerekli projeler içeren kitapçık hazırlanarak bakanlığımıza iletilmiştir.
- İl Tarım ve Orman Müdürlüğümüzce III. TARIM ORMAN ŞURASI ve Türkiye genelinde uygulana bir proje olan 11 Milyon fidan toprakla buluşuyor kampanyası çerçevesinde bilboardlarda afişler, araçlarımızda ise afişler hazırlattırılarak sergilenmiştir.

Ayrıca Merkez ve İlçelerimizde bulunan çiftçilerimize Kaz Dağıtımı, Asma Dağıtımı, Ceviz Fidanı Dağıtımı, Çilek Fidesi Dağıtımı, Buğday Tohumu Dağıtımı, Yeni doğan buzağılara Biberon ve Vitamin dağıtımı, ,Sebze ve Meyvelerde hasat işlemlerinin şenlik havasında başlangıçlarının yapılması, geçimini hayvancılıkla sağlayan yetiştiricilerimizin gerek büyükbaş, gerekse küçükbaş hayvanlarının hastalıklardan korunması için aşılama çalışmaları, tarımda yapılan yeniliklerin duyurulması için ise de toplantılar düzenlenmiştir.

BİTKİSEL ÜRETİM VE BİTKİ SAĞLIĞI ŞUBE MÜDÜRLÜĞÜ

ÇALIŞMALARI

GÖREVLERİ

- a) İlin bitkisel üretim potansiyeline uygun geliştirme projeleri hazırlamak ve/veya hazırlatmak,
- b) Bakanlığın politika, stratejik plan ve programlarına dayalı il için üretimi uygun ve çiftçilere kazanç sağlayıcı, bitkisel üretim desenlerini belirlemek,
- c) İldeki bitkisel üretimi, Bakanlığın belirlediği esaslar dahilinde ve tarım ve sanayi entegrasyonunu sağlayacak şekilde yönlendirmek,
- ç) Bakanlığın belirlediği esaslar doğrultusunda ildeki bitkisel ürünlerde üretimi, verimliliği ve çeşitliliği artırıcı çalışmalar yapmak,
- d) Ürün kaybını ve ekolojik sisteme zarar verici faaliyetleri önleyici işlemleri mevzuatı çerçevesinde yürütmek,
- e) Bakanlığın insan sağlığını ve ekolojik dengeyi gözeterek belirlediği ve esaslarını ortaya koyduğu yeni üretim şekillerinin ilde uygulanması yönünde çalışmalarda bulunmak,
- f) Alternatif üretim tekniklerine yönelik üretici, üretici örgütleri, müteşebbis ve tüketicilere eğitim ve yayım hizmetlerinde bulunmak, denetim faaliyetlerini yürütmek alternatif tarımsal üretim tekniklerine yönelik Bakanlıkca verilecek görevleri yapmak,
- g) İlin içerisinde olduğu tarım havzası mevzuatı ve gerekliliği çerçevesinde faaliyet göstermek,
- ğ) İlde sertifikalı tohum ve fide-fidan üretimi ve kullanılmasını sağlayıcı faaliyette bulunmak,
- h) Tohumluk üretimlerinin beyanname kabulü, tarla kontrollerini yapmak ve numune alarak ilgili kuruluşlara göndermek,
- ı) Tohumluk piyasasında yetkilendirme ile ilgili faaliyetleri yürütmek,
- i) Tohumluk üretici, işleyici, yetiştirici ve bayilerinin izin, kayıt ve kontrolünü yapmak,
- j) Tohumluk, süs bitkileri, doğal çiçek soğanları ve kesme çiçek vb üretim materyalinin ilgili ithalat ve ihracat işlemlerini yürütmek.
- k) Mera tespit, tahdit, ıslah ve tahsis ile mera dışına çıkarılma ve bu gibi yerler ile ilin içerisinde bulunduğu tarım havzasına dair faaliyetlerde mevzuatı doğrultusunda işlemler yürütmek.
- l) İl dahilinde faaliyette bulunan her türlü gübre ve toprak düzenleyicilerinin üretim yerleri, gübre bayileri ile bu bayilerin depolarını ve buralardaki piyasaya arz edilmiş ürünleri belirlenmiş esaslara göre uygunluğunu denetlemek,
- m) Bakanlığın il müdürlüklerine yetki devri yaptığı gübreler için ithalat uygunluk belgelerini düzenlemek,
- n) İlde ilk defa faaliyete geçen gübre fabrikaları ile gübre üretim yerleri için lisans başvurularında, bu fabrika ve üretim yerlerinin mevzuata uygunluğunu denetlemek, uygunluk raporunu Bakanlığa göndermek,
- o) Üreticilerce toprak analiz sonuçlarına dayalı gübre kullanımını sağlamak için eğitim çalışmaları yapmak,
- ö) İlde bulunan toprak-bitki analiz laboratuvarlarının yetkilendirilmesi ve faaliyetleri ile ilgili olarak Bakanlıkca istenen hususları yerine getirmek,
- p) İl dahilinde çözümlenemeyen hastalık, teşhis ve tedavi problemlerini ilgili araştırma merkezlerine ve Bakanlığa intikal ettirmek, araştırma ve teşhis sonuçlarına göre gerekli tedbirleri almak,
- r) İl dahilinde bitkilere zarar veren hastalık, zararlı ve yabancı otları tespit etmek ve mücadele programlarını hazırlayarak onaylanmış programların uygulanmasını sağlamak.
- s) Bakanlıkca belirlenmiş esaslarla ildeki bitki sağlığını korumak, bitki hastalık ve zararlıları ile erken uyarı tahmin vb yöntemlerle ve entegre/ biyolojik mücadele gibi en az kimyasal kullanımını sağlayıcı modern metot ve usullerle mücadele etmek, bu işlerle ilgili gerekli eğitim ve altyapının hazırlanmasını sağlamak,
- ş) Tarımsal işletmelerde kullanılan kimyasalların kaydına ilişkin kayıtları kontrol etmek, izlemek ve denetlemek,
- t) Bitki pasaport sistemi ile bitki ve bitkisel ürün hareketlerini ilde kontrol etmek,
- u) İl dahilindeki bitki sağlığı ile ilgili iç ve dış karantina hizmetlerini yürütmek,
- ü) Zirai ilaç satışı, zirai mücadele alet ve makineleri imalat, toptancılığı ve bayiliği gibi hususlarda gerekli kontrol işlemi yapılarak faaliyetlerine Bakanlıkca belirlenmiş esaslar çerçevesinde kaydını yapmak, izin vermek, denetimlerini gerçekleştirmek.
- v) Konusunda faaliyet gösteren laboratuvarları belgelendirmek, yetkili oldukları hususlarda denetlemek.
- y) Konusu ile ilgili il yayım programlarını hazırlamak, faydalı bilgiler, broşür, el kitabı, demonstrasyonlar, gösteri ve benzeri yollarla kendi elemanlarına ve çiftçilere tüketicilere ulaştırmak ve tarım teknolojilerine ait yeni bilgilere çiftçilere yayım yoluyla iletme,
- z) Örnek çiftçi yetiştirmek gayesi ile çiftçi çocukları, kadınlar ve gençleri için eğitim programları ve projeleri uygulamak,aa) Kayıt sistemleri veri girişleri ve kayıt sistemlerine dayalı destekleme uygulamalarını yapmak.
- bb) Diğer mevzuat ve il müdürü tarafından verilecek benzeri görevler yapmak,

BİTKİSEL ÜRETİM VE BİTKİ SAĞLIĞI ŞUBE MÜDÜRLÜĞÜ PERSONEL DURUMU

Ünvanı	Sayısı
Şube Müdürü	1
Mühendis	30
Tekniker	11
Teknisyen	3
Memur	2
4-B 'li Personel	4
İşçi	1
TOPLAM	52

BÜBSA ŞUBE MÜDÜRLÜĞÜ ÇALIŞMA KONULARINA GÖRE BİRİMLER

1-	ÇİFTÇİ KAYIT SİSTEMİ BİRİMİ
2-	SEBZECİLİK BİRİMİ
3-	MEYVECİLİK BİRİM
4-	TARLA BİRİMİ
5-	BİTKİ SAĞLIĞI BİRİMİ 1
6-	BİTKİ SAĞLIĞI BİRİMİ 2
7-	BİTKİ SAĞLIĞI BİRİMİ 3
8-	GÜBRE BİRİMİ
9-	TOHUMCULUK BİRİMİ

BÜBSA ŞUBE MÜDÜRLÜĞÜ 2019 YILI FAALİYETLERİ ÖZETİ

1088	Çıkkılan görev sayısı
3258	Köylere yapılan ziyaret sayısı
201	Düzenlenen Çiftçi eğitim sayısı
4288	Eğitime katılım sayısı
724	Denetlenen İlaç-Alet-Gübre Bayii-üretici sayısı
547	Alınan Numune sayısı(Eküy-Hasat Öncesi-Tohum-Gübre)
14	Sürvey konu Sayısı
52	Uyarı Mesajı Konu Sayısı
32.953	Uyarı Mesajı Üretici Sayısı
11	İl Özel İdaresi-DOKAP Destekli Proje sayısı
11.742	Verilen-İşlem gören belge sayısı
45.290	Fenolojik gözlem-inceleme-tavsiye amaçlı incelenen parsel alanı

1-ÇİFTÇİ KAYIT SİSTEMİ (ÇKS) BİRİMİ

Gıda Tarım ve Hayvancılık Bakanlığı tarafından oluşturulan çiftçilerin kayıt altına alındığı tarımsal veri tabanı ve Destekler sistemidir.

- Çiftçi, köy, ilçe, il ve bölgelere göre kadastro parsellerine göre arazi, ürün, mülkiyet durumu, kadastro durumu, sulama ile ilgili sorgulamalar **yapılabilmektedir**.
- ÇKS’ de 204 ürünün bilgisi mevcuttur. Bu ürünler, TUİK ile birlikte yapılan bir çalışma ile AB sınıflandırmasına göre **kodlanmıştır**. ÇKS sayesinde desteklemelerin şeffaf, kontrol edilebilir, raporlanabilir, izlenebilir şekilde uygulanması **sağlanmıştır**.

BAKANLIĞINIMIZIN ÇKS ÜZERİNDEN ÇİFTÇİLERE ÖDEME YAPMAKTA OLDUĞU BİTKİSEL ÜRETİMİ DESTEKLEME ÇEŞİTLERİ

Sıra No	Desteklemenin Adı
1	Türkiye Tarım Havzaları Üretim ve Destekleme Modeline Göre Mazot Ve Gübre Desteklemesi
2	Türkiye Tarım Havzaları Üretim ve Destekleme Modeline Göre Fark Ödemesi Destekleri A – Hububat- Baklagil B-Dane Mısır C-Yağlı Tohumlar
3	Yem Bitkileri Desteği
4	Fındık Alan Bazlı Gelir Desteği
5	Çevre Amaçlı Tarım Arazi, Korunması Desteği – Çatak
6	Toprak Analizi Desteği (Toprak Analiz Laboratuvarlarına Ödenir)
7	Küçük Aile İşletmelerinin Desteklenmesi
8	Organik Tarım Desteklemesi
9	İyi Tarım Uygulamaları Desteği
10	Yurt İçi Sertifikalı Tohum Kullanım Desteği
11	Yurt İçi Sertifikalı Tohum/Fidan Üretim Desteği
12	Sertifikalı Fidan/Fide ve Standart Fidan Kullanım Desteği
13	Biyolojik ve Biyoteknik Mücadele Desteği
14	Çiftlik Muhasebe Veri Ağı Desteklemesi
15	Geleneksel Zeytin Bahçeleri Rehabilitasyon Desteği
16	Tarımsal Yayım ve Danışmanlık Desteği
17	Bombus Arısı Desteği

Yıl	Üretici Sayısı	ÇKS de Kayıtlı Alan (HA)	Destekleme Miktarı (TL)
2013	31 659	134.332,70	34.594.739,94
2014	30 791	130.794,40	28.296.921,94
2015	30 226	133.368,90	34.290.302,98
2016	29 921	132.800,50	42.467.761,72
2017	30 521	128.279,03	51.504.000,00
2018	30 717	131.430,96	62.059.827,92
2019	30 262	?	Veriler netleşmemiştir.

**2018 ÜRETİM YILINA AİT OLUP 2019 YILI İÇERİSİNDE YAPILAN BİTKİSEL ÜRETİME DAYALI
TARIMSAL DESTEKLEMELERİN İLÇE – İŞLETME SAYISI – TOPLAM ALAN VE TOPLAM
DESTEKLEME MİKTARLARINA GÖRE DAĞILIMI**

Sıra No	İlçe	İşletme Sayısı (Bir üretici koşullarını yerine getirmek şartı ile birden fazla destek alabilir)	Toplam İşletme Sayısı (Mazot Gübre Desteği esas alınmıştır)	Alan (da) (Mazot Gübre Desteği esas alınmıştır)	Genel Toplam Destekleme Miktarı (TL)
1	ALMUS	1.158	857	23.994,82	1.683.074,50
2	ARTOVA	2.091	1.360	70.407,61	2.317.954,96
3	BAŞÇİFTLİK	496	474	14.033,68	297.003,07
4	ERBAA	9.102	5.196	150.465,76	9.027.801,36
5	MERKEZ	7.593	5.526	212.016,18	6.942.918,67
6	NİKSAR	4.612	2.938	107.281,64	5.393.934,81
7	PAZAR	3.067	1.474	52.704,81	3.575.017,18
8	REŞADİYE	1.556	1.442	51.436,52	1.130.568,75
9	SULUSARAY	1.935	1.307	60.348,73	2.040.672,97
10	TURHAL	6.217	3.187	154.840,10	9.599.568,51
11	YEŞİLYURT	1.433	933	49.028,79	1.610.966,92
12	ZİLE	14.513	6.024	367.773,28	18.440.814,21
	TOPLAM	53.773	30.718	1.314.331,91	62.059.827,92

FARK ÖDEMESİ KAPSAMINDA YAPILAN ÖRNEKLEME ARAZİ KONTROLLERİ

KÖY SAYISI	PARSEL SAYISI
33	438

SERTİFİKALI FİDAN DESTEKLEMESİ KONTROL SAYISI

KÖY SAYISI	PARSEL SAYISI
27	47

2-SEBZECİLİK BİRİMİ

• **ÖRTÜALTI TARIMINI GELİŞTİRME PROJESİ**

Amaç: Kırsal alanda yaşayan nüfusun refah seviyesini artırarak şehir merkezlerine olan göç baskısını azaltmak ve birim alandan elde edilen geliri artıracak üretim yöntemleri ile istihdam artırıcı etkisi de dikkate alınarak, sera tesislerini ve serada yapılacak üretimi artırmaktır.

2019 yılı Erbaa, Merkez, Pazar, Reşadiye, Niksar, Turhal ve Zile ilçelerimizde toplam 7 ilçede 112 köy/belde ve 1068 işletmede 1158,5 dekar alanda örtü altı tarımı yapılmaktadır.

ÖKS de kayıtlı işletme sayısı ise 164 kişi, 249 adet sera ve 306 da alandır.

Ülkemiz seracılığında yıllık % 15 olarak belirlenmiş büyüme oranı, 2017 yılında ilimizde %20/yıl düzeyine ulaşmıştır.

2019 yılı itibariyle ilimizde % 5 olarak gerçekleşen örtüaltı yıllık büyüme oranı, Ülke ortalamasının altına düşmüştür.

Örtüaltı Tipi	2018 yılı üretim alanı (da)
Cam Sera	5,3
Alçak Tünel	36
Yüksek Tünel	123,6
Plastik Sera	994,6
TOPLAM	1.158,5 da

Projelere ait 2019 yılı Bütçe Teklifleri, DOKAP Bölge İdaresi Başkanlığı ve İl Özel İdaresine sunulmuştur.

• TOKAT İLİ ÇİLEK TARIMINI GELİŞTİRME PROJESİ (DOKAP)

Amaç:

- 1.Örtüaltında topraksız tarım,
- 2.Açık alanda malçlı ve düşük basınçlı sulama sistemli tesisler oluşturmak.

Hedef:

1. Örtüaltında 3 çiftçi ile 1,5 da. alanda topraksız çilek tesisi ile
2. Açık alanda 30 çiftçi ile 30 da. çilek tesisi kurulması hedeflenmiştir.

Gerçekleşme:

1. Açık alanda 121 çiftçi ile 121 da. alan çilek tesisi.
- 2.Serada 0,5 dekar alanda katlı sistem topraksız çilek tesisi

PROJE NİTELİĞİ	YIL	KULLANILAN ÖDENEK(TL)	FAYDALANICI SAYISI (kişi)	TESİS EDİLEN ALAN(da)
Açıkta Malçlı ve Damla Sulama Sistemli Çilek Tesisleri	2017 2018	336.000,00	45	60
Açıkta Malçlı ve Damla Sulama Sistemli Çilek Tesisleri	2019	567.000,00	121	121

DOKAP Bölge Kalkınma İdaresi Başkanlığınca 2017 – 2019 yılları arasında 503.000 ₺ ödenek ve İl Özel İdaresince 2019 yılında sağlanan 400.000 ₺ ödenek ile toplamda 903 bin ₺ kaynak sağlanarak toplam 181 da açık alanda ve 0,5 dekar sera alanında çilek tesisi kurulmuştur.

Ayrıca; Projenin çarpan etkisi olarak; 2018 ve 2019 yıllarında açıkta ve serada çilek tesisleri ile, 2019 yılında % 100 öz sermaye ile 3 işletme tarafından sera ve serada topraksız çilek tesisi kurulmuştur. Engelsiz yaşam rehabilitasyon merkezi için örnek proje konusu olmuştur.

Mantar Yetiştiriciliği: İlimizde 4 ilçede 10 işletmede çadırda, kütükte ve değişik alanlarda, kültür mantarı ve istiridye mantarı yetiştiriciliği yapılmaktadır. İlimizde kompost üretimine başlayan 1 işletme, gereken hijyeni sağlayamadığından üretime ara vermiştir. Kooperatifleşme çalışmaları devam etmektedir. Sonbahar dönemi kompost siparişleri yapılmıştır. Aralık ayı sonunda üretim başlayacaktır.

İlimizde doğadan toplama yöntemi ile yıllık yaklaşık 200 ton ürün ticaretinin yapıldığı belirlenen mantar çeşitleri Bakanlığımıza bildirilmiştir.

• ORGANİK TARIM UYGULAMALARI

Amaç: Ekolojik dengenin korunması, organik tarımsal faaliyetlerin yürütülmesi, organik tarımsal üretimin ve pazarlamanın düzenlenmesi, geliştirilmesi ve yaygınlaştırılması hedeflenmektedir.

2019 yılında 7 ilçe, 63 köy/belde, 5 proje grubu ve 5 tüzel kişilik üyesi 328 bitkisel ürün üreticisi ile 10.008 da alanda 2.781 ton organik üretim gerçekleştirilmiştir. 42 ayrı bitki türü ile organik tarım yapılmaktadır.

Ayrıca; 2 üretim ve ürün işleme tesisi bulunmaktadır. İki adet Birlik, bir kooperatif, bir dernek, bir şirket faaliyet göstermektedir. İlimiz ülke genelinde organik üretici sıralamasında 38. sıradadır. İlde Faaliyet Gösteren Kontrol Sertifikasyon Kuruluşları ORSER, BİO İNSPECTA ve KİWA BCS'dir.

2018 yılı üretim dönemine yönelik **300 üreticiye, 9.235 da alan için toplam 436.762.024 TL** organik tarım destek ödemeleri Kasım 2019'da tamamlanmıştır.

BİTKİSEL ÜRETİM	STATÜ	İşletme Sayısı	Da	Kg
TAPULU ÜRETİCİ ALANI	Organik Ürün	249	7.442	1.805.268
	Geçiş Ürünü (1)	101	1.277	824.749
	Geçiş Ürünü (2)	67	764	114.810
	Geçiş Ürünü (3)	58	525	35.942
	TOPLAM	328	10.008	2.780.769

ORGANİK TARIMIN YAYGINLAŞTIRILMASI PROJESİ

PROJE NİTELİĞİ	YIL	KULLANILAN ÖDENEK(TL)	FAYDALANICI SAYISI (kişi)	ALAN (da)	Gerçekleşme
Kontrol ve Sertifikasyon Giderlerinin Karşlanması	2016 & 2017	16.662,00	50	1.500	GERÇEKLEŞTİ
	2017 & 2018	20.650,00	64	1.744	GERÇEKLEŞTİ
	2018 & 2019	21.240,00	80	1.900	GERÇEKLEŞTİ

2019 yılı sonu itibarıyla proje tamamlanmış ve kısa dönem hedeflerine ulaşılmıştır.

ORGANİK HAVZALARDA ORGANİK TARIMIN YAYGINLAŞTIRILMASI PROJESİ

Proje; DOKAP Bölge Kalkınma İdaresi Başkanlığınca Organik Tarım Havzaları içerisinde kalan yerlerde desteklenmek üzere tahsis ettiği kaynakla, 2019 ve 2020 yıllarında uygulanacaktır.

Proje kapsamında 80' in üzerinde üreticimizle yaklaşık 2.000 dekar alanda Buğday, Çilek, Fasulye ve Nohut ağırlıklı olmak üzere farklı türlerde organik tarım yapılması sağlanacaktır.

2019 yılı uygulamalarına yönelik olarak; KSK Hizmet alım ihale süreci tamamlanmıştır. Gübre ve ilaç girdi alımları yıl sonuna kadar tamamlanması beklenmektedir.

ALAN(da)	Sertifikasyon Gideri (₺)	Organik Gübre ve İlaç (₺)	Seyyar Görev (₺)	Akaryakıt(₺)	TOPLAM(₺)
2.000	25.000	300.000	5.000	5.000	335.000

TARIM HAVZALARI

Bakanlığımız tarafından 2017 yılında başlatılan havza bazlı destekleme modeli kapsamında, ülkemizde arz açığı bulunan stratejik öneme haiz,bölgesel önem arz eden,insan beslenmesi-sağlığı ve hayvansal üretim açısından önemli 21 üründe mazot-gübre, sertifikalı tohumluk kullanım, fark ödemesi ,yem bitkileri, fındık alan bazlı gelir destekleme uygulamaları yürütülmektedir.2019 üretim yılında tarım havzalarında desteklenecek ürünlerin belirlenmesi amacıyla; iklim, toprak, topografya ,su kısıtı, istatistik veriler, ekim nöbeti ve il/ilçe müdürlükleri ile STK önerileri birlikte değerlendirilerek ürün listeleri oluşturulmuştur.

Havza Adı	Türkiye Tarım Havzaları Üretim ve Destekleme Modeli Kapsamında Desteklenen Ürünler
Almus	Arpa, Buğday, Kuru Fasulye, Nohut, Tritikale, Yem Bitkileri
Artova	Arpa, Buğday, Mercimek, Nohut, Yem Bitkileri, Yulaf, Patates
Başçiftlik	Arpa, Buğday, Kuru Fasulye, Nohut, Tritikale, Yem Bitkileri, Patates
Erbaa	Arpa, Buğday, Çeltik, Kuru Fasulye, Nohut, Ayçiçeği (Yağlık), Yem Bitkileri, Fındık, Patates, Soğan (Kuru)
Merkez	Arpa, Buğday, Mısır (Dane), Kuru Fasulye, Nohut, Tritikale, Ayçiçeği (Yağlık), Yem Bitkileri, Patates, Soğan (Kuru)
Niksar	Arpa, Buğday, Mısır (Dane), Kuru Fasulye, Nohut, Tritikale, Ayçiçeği (Yağlık), Yem Bitkileri, Patates, Soğan (Kuru)
Pazar	Arpa, Buğday, Mısır (Dane), Nohut, Ayçiçeği (Yağlık), Yem Bitkileri, Patates
Reşadiye	Arpa, Buğday, Kuru Fasulye, Nohut, Tritikale, Yem Bitkileri, Patates
Sulusaray	Arpa, Buğday, Nohut, Ayçiçeği (Yağlık), Yem Bitkileri, Yulaf
Turhal	Arpa, Buğday, Mısır (Dane), Kuru Fasulye, Nohut, Ayçiçeği (Yağlık), Yem Bitkileri, Patates, Soğan (Kuru)
Yeşilyurt	Arpa, Buğday, Nohut, Tritikale, Yem Bitkileri, Yulaf, Patates
Zile	Arpa, Buğday, Nohut, Ayçiçeği (Yağlık), Yem Bitkileri, Patates, Soğan (Kuru)

3-MEYVECİLİK BİRİMİ

TOKAT İLİ BAĞ VATANINA DÖNÜYOR BAĞCILIĞI GELİŞTİRME PROJESİ

2018 yılı etabında (Merkez, Pazar ve Zile) ; 2.584.320 TL bütçe ile 133 üreticinin toplam 556 dekar arazisinde “Çift Kollu Sabit Kordon (Royad Kordonu)” terbiye şekli doğrultusunda telli terbiye destek sistemi uygulaması tamamlanmış ve üreticilerimize fidanları teslim edilerek arazilerine dikim işlemleri yaptırılmıştır.

2019 yılı etabı Erbaa ve Niksar ilçelerimizde 2.700.000 TL bütçe ile 140 Üreticiye 650 da bağ tesisi yapılacaktır. İhalesi tamamlanmış olup, firmanın işe başlaması beklenmektedir.

İlimiz Pazar ilçesi Çayköy köyünde toplu 1500 da alanda telli terbiye sistemli bağ tesisi için ön fizibilite çalışmaları yapılmış olup bütçe görüşmeleri için gerekli çalışmalar devam etmektedir.

TOKAT CEVİZ İLE KALKINIYOR PROJESİ

Proje kapsamında Merkez, Pazar, Turhal, Zile, Erbaa, Niksar, Reşadiye ve Almus ilçelerimizde DOKAP 2019 yılında 6.051.400 TL bütçe ile yaklaşık **1800 üretici, 15.287 da alanda toplam 244.590 adet fidan** kapama ceviz tesisi kurulmuştur.

Ayrıca 2019 yılında ;

Niksar İlçesi Serenli beldesinde 2020 da alan için 32.320 adet,

Niksar İlçesi Hüseyingazi köyünde 1150 da alan için 18.500 adet,

Merkez ilçe Bakışlı köyünde 500 da alan için 8.800 adet ceviz fidanı ile toplu kapama ceviz bahçesi tesisi kurulmuştur. İl Özel İdaresi Tarımsal Hizmetler Müdürlüğünce tarla içi sulama projesi etüd ve projelendirme çalışmaları başlatılmıştır.

İLÇE ADI	Toplam Ceviz Fidanı (Adet)	ALAN (Da)
MERKEZ	45.725	2.858
MERKEZ BAKIŞLI KÖYÜ	8.800	550
ALMUS	5.932	371
ARTOVA	3.860	241
BAŞÇİFTLİK	7.160	448
ERBAA	32.841	2.053
NİKSAR	35.400	2.213
NİKSAR SERENLİ BELDESİ	33.120	2.070
NİKSAR HÜSEYİNGAZİ KÖYÜ	18.800	1.175
PAZAR	3.360	210
TURHAL	24.600	1.538
REŞADİYE	8.880	555
ZİLE	13.112	820
YEŞİLYURT	1.500	94
SULUSARAY	1.500	94
TOPLAM	244.590	15.287

KİRAZ ÜRETİMİNİ ARTIRMA PROJESİ 2020

2019 yılında İl Özel İdaresi bütçe kaynakları ile BAŞÇİFTLİK KAYALİYATAK MEVKİİ İSKEFSİR OVASI MEYVE “KİRAZ” ÜRETİM PROJESİ kapsamında 200 da alanda 8000 adet (0900 çeşit ağırlıklı) kiraz fidanı ile kapama meyve bahçesi tesis edilmiştir.

FINDIK ÜRETİM ALANLARININ KAYIT ALTINA ALINMASI

2018 yılı Mart ayında; 2018 yılı ürünü için 1413 çiftçimize 16.106,245 dekar alan için **2.738.061,65 TL** ödeme yapılmış olup, 34 çiftçimize 211,766 da alan için 36.000,22 TL ek ödeme yapılmıştır. 2019 yılı ürünü için Aralık ayı itibarıyla başvuruların alımı devam etmektedir.

03.07.2019 tarihinde rekolte tespit komisyonu üyeleri ile birlikte 1 günlük arazi çalışması ile çotanak sayımı metoduna göre rekolte tespiti yapılmıştır.92,44 kg./da. Ortalama bulunmuş olup 2019 yılı tahmini üretim miktarı 2.607 ton olarak hesaplanmıştır.

İYİ TARIM UYGULAMALARI

2019 yılında ilimizde uygulamaya başladığımız İYİ TARIM UYGULAMALARININ YAYGINLAŞTIRILMASI VE KONTROLU PROJESİ kapsamında Tokat Merkez Turhal ve Erbaa ilçelerinden toplam 7 üreticimiz proje çerçevesinde demonstrasyon çiftçi olarak belirlenmiş ve bu çiftçilerin (Turhal 1 üretici , Merkez 1 üretici ve Erbaa 4 üretici) üretim yaptıkları 413,224 da alan Kiraz, Şeftali, Nektarin, Üzüm, Karpuz ve Patates alanlarında İYİ tarım uygulamaları çalışmaları başlatılmıştır .

- Bu çiftçilerin ilk 6 ay boyunca ürettikleri 42,345 da Kiraz alanı Kontrol sertifikasyon kuruluşu tarafından sertifikalandırılmıştır. Yine İTU birimi olarak İlimizde iyi tarım faaliyetinde bulunan çiftçilerimize ait 87.221 da kiraz alanında denetimler yapılarak bu ürünlere ait İTU sertifikaları KSK tarafından verilmiştir.
- İYİ TARIM UYGULAMALARININ YAYGINLAŞTIRILMASI VE KONTROLU PROJESİ kapsamında çiftçilerimizle İTU uygulamaları konusunda eğitim toplantıları gerçekleştirilmiştir.
- 2018 yılı için İTU sözleşmesi yapan, destekleme başvuruları onaylanan 10 üreticimize 1039.598 dekar alan için 47.267,393 TL ödeme yapılmıştır.

4-TARLA BİRİMİ

BUĞDAY İLE KOYUN GERİSİ OYUN

‘Tahıl Üretimini ve Kalitesini Yükseltme’ Projesi

500.000 TL Özel İdare bütçesi ve 500.000 TL %50 çiftçi katkısı ile 1 MİLYON ₺ bütçeli uygulanan projedir. Sertifikalı buğday tohumluğu kullanılarak buğday üretiminde verim ve kaliteyi artırmak amacıyla 185 ton Tosunbey,131 ton Flamura 85 ve 70 ton Esperia olmak üzere toplamda 386 ton sertifikalı buğday tohumluğu alınarak çiftçilerimize dağıtım yapılmıştır.

İLÇESİ	DAĞITIM YAPILAN TOHUM MİKTARI (Kg.)	DAĞITIM YAPILAN KÖY SAYISI	DAĞITIM YAPILAN ÇİFTÇİ SAYISI
ALMUS	25.000	19	76
ARTOVA	65.000	25	253
BAŞÇİFTLİK	20.000	8	22
MERKEZ	129.000	31	476
REŞADİYE	27.000	47	149
SULUSARAY	55.000	16	105
YEŞİLYURT	65.000	14	87
TOPLAM	386.000	160	1268

• HUBUBAT ÜRETİMİNDE VERİM VE KALİTENİN YÜKSELTİLMESİ

Kırsal alanda yaşayan çiftçilerimize sertifikalı tohumluk temin edip ilimiz buğday verim ve kalitesinin artırılması ve sertifikalı tohumluk kullanım oranının artırılması amacıyla;

*2500 çiftçi ailesine 2670 ton sertifikalı buğday tohumluğu temin etmek amacıyla DOKAP 6,100.000,00 ₺ bütçeli proje sunulmuştur.

- 2018 – 2019 Üretim Sezonunda 2 İlçe, 4 tür (Buğday, Arpa, Triticale, Yulaf), 10 köyde 13 çiftçide, 1650 kg tohumluk ile 55 da. alanda demonstrasyon çalışması kurulmuş olup bu demonstrasyon alanlarında fenolojik gözlem ve çiftçi eğitim çalışmaları yapılmıştır.
- 2019 – 2020 Üretim Sezonunda 2 ilçe, 1 tür (Buğday) 7 Çeşit (Ahmetağa, Bezostaya Konya 2002, Eraybey, Altındane, Bozkır ve Pehlivan) 3 çiftçide demonstrasyon kurulmuştur.
- Hububat tarımı, hastalık ve zararlılarla mücadele amaçlı 35 köyde 600 çiftçi bilgilendirilmiştir.

• **BAKLAGİL ÜRETİMİNİ GELİŞTİRME PROJESİ :**

Baklagil tarımının geliştirilmesi, münavebenin düzeltilmesi amacıyla;

1-2020 yılında İlimizde nohut üretiminin geliştirilmesi ve nohutta dane kaybının minimum seviyeye düşürülmesi amacıyla 2000 çiftçiye 10.000 dekar alanda kullanılmak üzere 100 ton nohut tohumluğu temin etmek, ve nohut alanlarının Hububat biçerdöver tablası ile değilde Nohut biçerdöver tablasıyla biçilmesini sağlamak üzere 5 adet hasat tablası temin edip biçerdöver operatörlerine kullanılmak amacıyla DOKAP'a 1.050.000 TL toplam bütçeli proje sunulmuştur.

2- 2020 yılında İlimizde kuru fasulye üretiminin yaygınlaştırılması amacıyla mevcut alanlara ilaveten 2.500 dekar ekim alanları artırılarak, cari açığın azaltılması amaçlanmaktadır. Bu sebeple 500 çiftçiye 30 ton kuru fasulye tohumluğu dağıtmak amacıyla DOKAP' a 380.000 TL toplam bütçeli proje sunulmuştur.

• **İTRİ VE TIBBİ BİTKİLER İLE BOYA BİTKİLERİNİ YETİŞTİRME PROJESİ:**

- İlimiz 2014 yılından itibaren Bakanlığımız tarafından 38 pilot il arasına alınmıştır. Proje kapsamında Nadas alanlarının değerlendirilmesi, ürün çeşitliliğinin artırılması ve üreticiye alternatif gelir kaynağı oluşturmak amacı ile;

2019 yılında ;

İlçe adı	Ürün adı	Alan (da)	SONUÇ
BAŞÇİFTLİK	Adaçayı	1	Haziran Hasat
ZİLE	Tıbbi nane	0,5	Eylül Hasat
NİKSAR	Tıbbi nane	0,5	Eylül Hasat
MERKEZ	Çörekotu	85	70-100 kg/da İç piyasada tüketidi
ZİLE	Çörekotu	10	
TURHAL	Çörekotu	20	
PAZAR	Çörekotu	16	
ALMUS	Çörekotu	20	

Kenevir Ekimi ve Kontrolü Hakkında Yönetmelik Kenevir ekim ve kontrolü hükümlerince izinli ekimlerin takip edilmesi, kenevire bağlı olarak uyuşturucu madde üretiminin önlenmesi yönelik çalışmaların etkin bir şekilde izlemek amacıyla 6 ayda bir kenevir izleme raporu düzenlenmektedir.

- Merkez İlçede Kaçak ekim olarak tespit edilen 10 kök haşhaş tespiti yapılarak ekspertiz raporu düzenlenmiştir.
- İlimizde 1589 kök kaçak kenevir için ekspertiz raporu düzenlenmiştir.
- Yeşilyurt ilçemizdeki kenevirlerin amacı dışında çıkışı (seyrek çıkış) nedeniyle tüm alandaki kenevirler sökülerek imha edilmiştir.
- İlimizde 22 teknik personelimize Hizmet içi kenevir eğitimi düzenlenmiş katılım belgesi verilmiştir.

• **PATATES VE KURU SOĞAN TARIMININ GELİŞTİRİLMESİ PROJESİ**

Patates ve Kuru soğan üretiminin Yaygınlaştırılması amacıyla İl Özel İdaresi destekli proje hazırlanmış olup 150.000 TL bütçe ile % 70 devlet, % 30 çiftçi katkısı olmak üzere 50 ton AGRİA çeşidi patates tohumluğu temin edilecek ve 150 da. alanda ekimi gerçekleştirilecektir. Söz konusu proje ile ilgili şu ana kadar 26 adet çiftçi 100 da. alan belirlenmiştir.

• **DEMONSTRASYON ÇALIŞMALARI**

1-Yeşil Mercimek Üretiminin Yaygınlaştırılması amacıyla eğitim ve demonstrasyon çalışmaları planlanmış olup 3 ton yeşil mercimek tohumluğu temin edilmiş 80 da alanda 13 çiftçi belirlenmiştir. Çalışmalar devam etmektedir.

2-Nohut Tarımının Geliştirilmesi ve çeşit tanıtımı amacıyla 2 çiftçi iki köyde 8 çeşidin kullanıldığı demonstrasyon kurulmuş olup verim kalitesi yüksek çeşitler bölge çiftçilerine tanıtılmıştır.(Verim:150-280 kg/da)

3-Kuru Fasulye Tarımının Geliştirilmesi ve çeşit tanıtımı amacıyla 2 ilçe, 4 köy,4 çiftçi ile 2 çeşidin kullanıldığı demonstrasyon kurularak çeşitler bölge çiftçilerine tanıtılmıştır. (Verim:150-180 kg/da)

• **BİÇERDÖVER KONTROLÜ**

- İlimiz 2019 hasat sezonunda 9 ilçe,125 köyde 47 kontrolör ile 176.718 ha alanda, 10 üründe 192 adet biçerdöver kontrol edilmiştir. İlimiz biçerdöver ile hasatta kayıp oranı % 1,23 olarak gerçekleşmiştir.
- Yapılan kontrollerde 1500 çiftçi dane kaybının önemi hakkında bilgilendirilmiştir.
- İlimiz Merkez, Zile ve Niksar ilçelerinde 5 köyde (Bozatalan, Kızılöz, Eze, Oluklu, Kırlar) buğday ekimleri için kullanılacak mibzerlere kalibrasyon ayarı yapılmıştır. Çiftçiler, sertifikalı tohumluk kullanımı, toprak işleme, ekim, ekim normu ve gübreleme konularında bilgilendirilmiştir.

• **ANIZ YAKMANIN ENGELLENMESİ**

- 2018 yılı Anız tebliği kurumumuzca yayınlanmış olup bu tebliğin tüm muhtar ve belde başkanlarımıza ulaşması sağlanmıştır.
- 2018-2019 ekim sezonunda 20 da. alanda anıza ekim ile ilgili demonstrasyon kurulmuş ve yapılan tarla günü ile bölge çiftçileri bilgilendirilmiştir. Anız artıklarının toprağa kazandırılması ve anıza ekim yapan mibzerlerin ilimizde yaygınlaştırılması gerekmektedir.
- Anız yangınlarının önlenmesi ile ilgili 12 adet 285 kişinin katıldığı bilgilendirme toplantısı, milli eğitim müdürlüğü ile ortak yapılan çalışmada 46.957 öğrenci bilgilendirilmiştir.
- Anız yangınlarıyla ilgili 300 adet broşür/liflet oluşturulmuş ve eğitimlerde çiftçiye dağıtılmıştır. 5 adet pankart ve 100 adet afiş belirli bölgelere asılarak çiftçilerin bilinçlendirilmesi sağlanmıştır.
- Zile İlçemiz Yalinyazı köyünde 30 da anız yangını gerçekleşmiş ve Çevre Şehircilik Müdürlüğümüzce 1803 ₺ ceza uygulanmıştır.

5-BİTKİ SAĞLIĞI BİRİMİ 1

Bitki sağlığı faaliyetlerinde başarılı olmak, gıda güvenilirliğini sağlamak ile iç ve dış ticarete sorun yaşanmasını önlemek için çalışmaların Zirai Mücadele Teknik prensipleri doğrultusunda sürdürülmesi, Entegre Mücadele çalışmalarının yaygınlaştırılması, bitki karantina tedbirlerine titizlikle uyulması ve bitki koruma ürünlerinin tavsiyesine uygun olarak kullanılması amacıyla bu işlerle ilgili gerekli eğitim ve altyapının hazırlanmasını sağlamak amacıyla;

• **ENTEGRE MÜCADELE ÇALIŞMALARI**

Patates Entegre Mücadelesi: İl genelinde 330 da alan ve 30 üreticide programa alınmış tamamında gerçekleştirilmiştir.(%100).İlaçlama periyodu, Mildiyö, Erken Yaprak yanıklığı, Patates böceği, Telkurdu (toprak altı zararlıları) ve yabancı ot mücadelesi fenolojik gözlemlere dayalı olarak yapılmaktadır.

Şeftali Entegre Mücadelesi : İl genelinde 400 da alan ve 50 üreticide programa alınmış, 200 da alan ve 25 üreticide gerçekleşmiştir.(%50) İlaçlama periyodu, Şeftali Yaprak Kıvrıcıklığı, Doğu Meyve Güvesi, Monilya, Şeftali Filiz Güvesi ve Yaprak bitlerine karşı gözlem, tuzak, meteorolojik veriler ve erken uyarı sistemi verilerine göre ilaçlama yaptırılmıştır.

Elma Entegre Mücadelesi: İl genelinde 430 da alan ve 45 üreticide programa alınmış, 330 da alan ve 30 üreticide gerçekleşmiştir.(%76) İlaçlama periyodu, elma iç kurdu, kara leke, külleme, yaprak biti ve kırmızı örümcektir. Gözlem, tuzak, meteorolojik veriler ve erken uyarı sistemi verilerine göre ilaçlama yaptırılmıştır.

Örtüaltı Entegre Mücadelesi: İl geneli 50 dekar alanda 72 üretici ile Hıyar-Domates ve Marulda Entegre Mücadele çalışmaları uygulamaya devam edilmektedir.

EKÜY (Entegre ve Kontrollü Ürün Yönetimi)

İç tüketim ve ihracat için ihtiyaç duyulan taze sebze ve meyvelerde kalıntı sorunun yaşanmaması, sağlıklı, güvenilir ve izlenebilir bitkisel üretim ve çevre ve insan sağlığının korunması amacı ile yürütülmektedir. İlimizde EKÜY Projesi;

ÜRÜN ADI	ALAN (dekar)	ÜRETCİ SAYISI	ALINAN NUMUNE SAYISI (minimum%10)
KİRAZ	350	40	12
ÜZÜM	665	50	8
DOMATES	1000	80	8

• TAHMİN VE ERKEN UYARI ÇALIŞMALARI

30 Nisan 2008 tarihinde ilk sistem kurulmuştur. 2019 yılı itibarıyla çalışır durumda 10 adet Erken Uyarı ve Tahmin cihazımız bulunmaktadır. 30 bin dekar alanda Tahmin ve Erken Uyarı cihazları etkin olarak kullanılmış ve mücadele zamanı gelen konularla ilgili üreticilerimize 19 konuda 30.000 üreticiye SMS atılarak bilgilendirilme yapılmıştır. (Elmada karaleke ve İç kurdu, Bağda Salkım Güvesi ve Mildiyö, Şeftalide Doğu Meyve Güvesi mücadele zamanlarının tespiti için kullanılmaktadır.)

İLÇE ADI	Köy/Kasaba	İstasyon Sayısı
Merkez	Güneşli mah.	4
	Güryıldız Kasabası	
	G.O.P köyü	
Erbaa	Üzümlü Kasabası	2
	Kızılçubuk köyü	
Niksar	Olca	2
	Gökçeli Kasabası	
Turhal	Şenyurt	1
Pazar	Menteşe	1
TOPLAM		10

• İÇ- DIŞ DIŞ KARANTİNA UYGULAMALARI

Bitki pasaportu yönetmeliği çerçevesinde; toplam üretim materyalleri, hastalık- zararlı yönünden kontrol edilmekte ve İl dahilindeki bitki sağlığı ile ilgili iç ve dış karantina hizmetleri yürütülmektedir.

İç Karantina Faaliyetleri:

DÖNEM	FİDE-FİDAN-TOHUMLUK PATATES VE SÜS BİTKİLERİ TOPRAK NUMUNESİ	SONUÇ
	34 adet fidan satış yerleri ve 69 adet patates-pancar ve fide-fidan üretim alanları olmak üzere toplam 153 adet toprak numunesi alınmıştır.	153 numunenin cevabi gelmiş ve temiz çıkmıştır.

OPERATÖR		SAYISI
TİCARET YAPANLAR		10
ATATES ÜRETİCİSİ	TOHUMLUK	3
	YEMEKLİK	4
FİDAN ÜRETİCİSİ		26
FİDE ÜRETİCİSİ		2
SÜS BİTKİLERİ ÜRETİCİSİ		---
TOPLAM		45

Dış Karantina Uygulamaları: 2019 yılında 2019 yılında Müdürlüğümüzce Erbaa ilçesinden kurutulmuş net, 4047 kg patlıcan,612 kg domates, 766 kg elma Belçika ülkesine ihraç edilmiştir.

.SÜRVEY ÇALIŞMALARI

Zararlı Organizma , Patates Kahverengi / Halka Çürüklüğü

945 dekar patates ve Patates karantina etmenlerinin takibi projesi kapsamında 19 adet toprak numunesi alınmış ve temiz çıkmıştır.

- Patates Karantina Etmenleri Projesi kapsamında alınan yumru numunelerinde Artova ve Erbaa İlçesinde 3 üretici için 14,5 da alanda **patates kahverengi çürüklük** hastalık etmeni için 5 yıl; Artova İlçesinde 1 üreticide 3 da alanda **patates halka çürüklük** hastalığı için 3 yıl olmak üzere parseller karantinaya alınmıştır.

Zararlı Organizma : Şarka Virüsü

2584 dekar taş çekirdekli meyve bahçelerinde Şarka virüsü için sürvey yapılmıştır. Hastalık etmenine rastlanmamıştır.

Zararlı Organizma : Bois noir (BN) ile Flavescence doree (FD) fitoplazması

1096 dekar alanda için sürvey yapılmıştır. Hastalık etmenine rastlanmamıştır.

Zararlı Organizma	Sürvey Programı (Keşif/ Sınırlandırma/ Değerlendirme)	Bulaşık Alan (<u>Güvenlik Kuşağı</u> Haric) (da)	Yapılan İşlem (da)
Bakteriyel Solgunluk ve Patates Kahverengi Çürüklük	Keşif/Sınırlandırma	14,5	945
Patates Siğili	Keşif	-	945
Patates Kök-ur nematodları	Keşif	-	945
Patates Kist Nematodları	Keşif	-	945
Patates Halka Çürüklüğü	Keşif/Sınırlandırma	3	945
Turuncgil Uzun Antenli Böceği (Fındık-Kiraz)	Keşif	-	787
Dacus ciliatus (Hıyar)	Keşif	-	50
Monilya (şeftali-erik)	Keşif	-	1244
Ceviz Güvesi	Keşif	-	1046
ToBRFV (Domates-Biber)	Keşif	-	236
Lasiopetra sp.	Keşif	-	185
Şarka Virüsü	Keşif	-	2584
Akdeniz Meyve Sineği	Keşif	-	76
Bağlarda BN-FD	Keşif(Ari alan çalışması)	-	1096
Epitrix Similaris	Keşif	-	951 da alan 150 ton yumru

HASAT ÖNCESİ KALINTI DENETİMİ

İl Genel Denetimlerde Görevli personel sayısı	17
Hasat Öncesi Alınan Numune Sayısı	319 adet
Hasat Geciktirme Uygulama Sayısı	9 adet
İdari Yaptırım sayısı	13 adet
Toplam Para Cezası	29.568,89 TL

6-BİTKİ SAĞLIĞI BİRİMİ 2

01.01.2018 tarihinden itibaren BKÜ Takip Sistemine geçilmiş olup BKÜ satışları kare kodlu olarak yapılmaktadır. 13.02.2019 tarihinde Bitki Koruma Ürünlerinin Toptan ve Perakende Satılması ve Depolanması Hak. Yönetmelik yayınlanmış olup 7 ilçede 134 kişinin katılımı ile yönetmelik hükümlerine göre satış yerleri şartları ve hükümlere ait bilgilendirme toplantısı yapılmıştır.

Kontrol Görevlisi kimlik kartlarının düzenlenmesi amacıyla 5 ilçeden gelen 15 teknik personele eğitim düzenlenmiştir.

- 2019 yılı içerisinde Bakanlığımız tarafından yed-i emin kararı alınan 38 konuda yed-i emin kontrolü yapılmış iki ilçemizde yed-i emin işlemi gerçekleştirilmiştir.
- Neonicotinoid grubu bitki koruma ürünleri ile ilgili ilimiz BKÜ Bayileri bilgilendirilme yapılmıştır.
- Sahte, kaçak ve şüpheli 55 adet BKÜ'ne yönelik olarak kontroller yapılmıştır.
- Ruhsat iptali yapılan 161 adet BKÜ ile ilgili kontrol ve bilgilendirme yapılmıştır.
- 2 adet aktif madde ve kullanımının sonlandırılması ile ilgili bilgilendirme ve kontroller yapılmıştır.
- 13 adet yeni BKÜ Bayilik İzin belgesi ve 5 adet il içi, 5 adet il dışı bayilik izin belgeleri nakil işlemleri yapılmıştır. 7 adet BKÜ bayilik belgesi iptal işlemi yapılmıştır.
- 8 adet ZMAM Bayilik İzin belgesi ilk alan ve 5 adet il içi, 3 adet il dışı nakil işlemi yapılmış, 3 adet bayilik belgesi iptal işlemi yapılmıştır.
- İlgili mevzuat hükümlerine göre Bakanlığımız talimatları doğrultusunda aylık olarak BKÜ Bayilerimizin kontrolleri, altı aylık olarak ta ZMAM Bayilerimizin kontrolleri yapılmıştır.

Bitki Koruma Ürünleri ve Zirai Mücadele Alet Bayilerinin İlçelere Göre Dağılımı

İlçe	Toptancı Bayi (adet)	BKÜ Bayi (Adet)			Alet Bayi (Adet)		
		Özel	Resmi	Denetim sayısı	Özel	Resmi	Denetim sayısı
Merkez		21	4	50	19	3	22
Almus		1	1	4	1	1	4
Artova		1	2	6	-	1	1
Başçiftlik		-	-	-	-	-	-
Erbaa		9	3	26	9	3	12
Niksar		6	-	14	7	1	9
Pazar		4	2	12	4	2	7
Reşadiye		1	1	4	1	1	2
Sulusaray		-	-		-	1	
Turhal		9	5	28	6	5	10
Yeşilyurt		1	1	4	1	1	4
Zile		8	6	28	11	5	16
Toplam...		61	25	176	59	24	87
GenelToplam		86 adet BKÜ Bayisi			83 adet ZMAM Bayisi		

7-BİTKİ SAĞLIĞI BİRİMİ 3

Bitki sağlığını korumak, bitki hastalık ve zararlılarını entegre/ biyolojik mücadele gibi en az kimyasal kullanımını sağlayıcı usullerle mücadele etmek, bu işlerle ilgili gerekli eğitim ve altyapının hazırlanmasını sağlamak amacıyla; süne sürvey çalışmaları her yıl düzenli olarak devam etmektedir.

Hububat Hastalık ve Zararlıları ve Mücadelesi: İlimizde 2019 yılında 1.459.916 da hububat ekiliş alanı mevcuttur. Süne Sürvey Çalışmaları **12 ilçe, 60 köy ve 38 teknik elemanla 500.000 dekar alanda gerçekleştirilmiştir.** İlimizde yağışların fazla olması nedeni ile sürveyler de zaman zaman ara verilmiştir. Süne zararlısının İlimizde ekonomik zarar eşiğinin altında bulunmasından dolayı kimyasal mücadele uygulanmamıştır.

Devlet Yardım Mücadelesi;İlimiz Merkez ve ilçelerinde, Devlet Yardımı mücadelesi programında Yeşil çekirge bulaşık ve garsiyat sahaları 7.500 da olarak tespit edilmiştir. 2019 yılında 2.500 dekar alanda sürvey çalışması yapılmıştır. Erbaa ilçesine Bağlı Canbolat köyünde Çekirge zararlısının ekonomik zarar eşiğinin üstünde bulunmasından dolayı 193 da alanda, Almus ilçesi Çevreli Kasabasına bağlı Sarıgöl yaylasında Çekirge zararlısının ekonomik zarar eşiğinin üstünde bulunmasından dolayı yaklaşık 50 da mera alanında Kimyasal mücadele yapılması konusunda köy muhtarları uyarılmıştır. Depomuzda 38 lt. 2020 son kullanım tarihli Cypermethrin etkili maddeli insektisit mevcuttur.

Yabani Domuz Mücadelesi : İl Özel İdare kaynaklarından alınan çiftçilerin kendi ürününü korumak amacıyla silah ve av ruhsatı olan şahıslara her kuyruk için 10 mermi verilerek, yaban domuz mücadelesi yapılmaktadır. İl Özel İdaresi Kaynaklı 2019 yılında 22.200 adet tek kurşun av fişegi alınmıştır. Çiftçilerin kendi ürününü korumak amacıyla silah ve av ruhsatı olan şahıslara her kuyruk için 10 mermi verilerek, 2.200 yaban domuz mücadelesinde kullanılmıştır

Fare Mücadelesi : İlimiz ve ilçelerinde sonbahar ve kış döneminde; Hububat sahaları, Meyve bahçeleri ve depolarda çevre temizliği ve doğal hayatın can güvenliği dikkate alınarak, 200 kg. zehirli fare yemi 4.000 dekar sahada tekniğine uygun olarak kullanılması için bakanlığımızca hazırlanan 200 adet lifet köy konakları, Tarım Kredi Koop. Birlikler ve Kahvelerde çiftçilere ulaştırılmıştır.

Selektör Faaliyetleri: İl geneli 13 adet seyyar ve 26 adet özel selektör varlığımız mevcuttur.

8-GÜBRE BİRİM ÇALIŞMALARI

İl dahilinde faaliyette bulunan her türlü Kimyevi gübre ve organik ürün üreten, ithal eden ve tüketenlerin haklarının korunması gübre ve toprak düzenleyicilerinin üretim yerleri, gübre bayileri ile bu bayilerin depolarını piyasaya arz edilmiş ürünleri; belirlenmiş esaslara göre uygunluğunu denetlemektir.

Hukuki dayanaklar;

- 639 sayılı Gıda Tarım ve Hayvancılık Bakanlığının Teşkilat ve Görevleri Hakkındaki Kanun Hükmünde kararname
- 11.07. 2001 tarih ve 4703 sayılı Ürünlere İlişkin Teknik Mevzuatın Hazırlanması ve Uygulanmasına Dair Kanun,
- 18.03.2004 / 25406 resmi gazetede yayımlanan Tarımda Kullanılan Kimyevi Gübrelere Dair Yönetmelik (AB ile ortak mevzuat)
- 23.02.2018/30341 sayılı Resmi Gazetede yayımlanan Tarımda Kullanılan Organik, Mineral ve Mikrobiyal kaynaklı Gübrelere Dair Yönetmelik
- 29.03.2014/28956 sayılı Resmi Gazetede yayımlanan Gübrelerin Piyasa Gözetimi ve Denetimi

İLİMİZDEKİ GÜBRE DENETİM ÇALIŞMALARI

- **İlimizde 185 adet Kimyevi ve Organik Gübre Bayisi** bulunmaktadır. 2019 yılı içerisinde 127 denetim yapılarak,155 adet ürün denetlenmiştir.22 adet numune alınmıştır. 1 adeti olumsuz çıkmış olup idari para cezası uygulanmıştır. Piyasa denetimlerinde tespit edilen 3 adet uygunsuz ürün için toplatma kararı verilip, idari para cezası uygulanmıştır. İl geneli 448.834,62 ton gübre tüketimi (9 aylık) olmuştur. 11-13 Kasım 2019 tarihleri arasında Antalya’da yapılan Değerlendirme Toplantısında bilgi alışverişinde bulunuldu.

2019 yılı İlimizde Faaliyet Gösteren Gübre Bayilerinin İlçeler Üzerinden Dağılımı

İlçe	Özel Bayiler	Tarım Kredi Koop.	Pancar Koop.Satış Mağ.	Ziraat Odası	Kayseri şeker fab. pancar Böl. Md.	TOPLAM
Merkez	31	4	2		4	41
Almus	4	1				5
Artova	2	1	1		2	6
Başçiftlik	-	-	-	-		-
Erbaa	21	3	2	1		27
Niksar	19	1	1	1		22
Pazar	13	2	1	1	1	18
Reşadiye	3	1				4
Sulusaray	3	1	1			5
Turhal	17	3	1		2	23
Yeşilyurt	4	1	1			6
Zile	17	6	1	1	2	27
TOPLAM	133	24	11	3		184

Numune Alınan Bayilerin İlçeler Üzerinden Dağılımı

İlçe	Özel Bayiler	Tarım Kredi Koop.	Pancar Koop. Satış Mağazası	TOPLAM
Merkez	6			6
Artova			1	1
Erbaa	4			4
Niksar	2			2
Turhal	2			1
Pazar	1	1		2
Reşadiye				
Yeşilyurt	1	1		2
Zile	1			1
TOPLAM	17	2	1	19

9-TOHUMCULUK FAALİYETLERİ

Tohumculuk Faaliyetleri 5553-5042 ve 5996 Kanun ve buna bağlı olarak çıkarılan Yönetmelik, Tebliğ, Genelge ve Talimatlar doğrultusunda yürütülmektedir.

Yönetmelikler çerçevesinde; üzere üç ana başlık altında yürütülmektedir.

1-Yetkilendirme (Belge verilmesi)

2-Yetkilendirilenlerin ve piyasanın denetimi

3-Sertifikasyon

Yetkilendirilen grup adı	Yetkili Sayısı
Tohum Yetiştiricisi	22
Tohum Üreticisi	9
Tohum İşleyicisi	4
Fidan Üreticisi	25
Fide Üreticisi	4
Süs Bitkisi Üreticisi	7
Tohumluk Bayii	144
TOPLAM	215

Bakanlığımız Bitkisel Üretim Genel Müdürlüğü Tohumculuk Daire Başkanlığından konu uzmanları, İl Müdürlüğümüzden konu uzmanları Ziraat Mühendisleri Memet ŞAHİN ve Atilla ÇAM ile Fidan Üreticileri alt birliği (FÜAB) Yönetim kurulu üyeleri ve Tokat ve Amasya İli Fidan sertifikasyon görevlilerinin katılımı ile 15-16 Haziran 2019 tarihleri arasında İl Müdürlüğümüz toplantı salonunda Fidancılık Çalıştayı yapıldı. Çalıştaya Tokat ilinden 20, Amasya İlimden 10 Adet fidan üreticisi katıldı. Ülkemiz fidancılığının durumu, İthalat ve İhracaat bilgilerinin karşılaştırılması, Dünya fidancılık piyasasında ülkemizin yeri konuları görüşüldü.

-87 adet tohum bayisi denetlenerek 5 adet denetim numunesi ,

-12 adet Stok Bakiye numunesi,

-157.500 adet sebze fidesi,

-17.370.000 adet şeker pancarı fidesi,

-186 Adet Patates tohum üretim alanları, fidan üretim alanları, fidan satış yerleri, şeker pancarı fide üretim alanlarından toprak numunesi ve patates yumru numunesi ile bitki numunesi alınmıştır.

-3 adet tohum-fide-fidan üreticisi denetlenmiştir.

-54 adet Fidan beyannamesi kabul edilip 54 adet kontrol formu düzenlenmiştir.

6 Adet Patates tohum beyannamesi kabul edilip yaz döneminde kontroller yapılarak 6 adet kontrol formu düzenlenmiştir.

-16 adet Şekerpancarı Fidelik beyannamesi kabul edilerek 16 adet kontrol raporu düzenlenmiştir.

- 2 adet Şekerpancarı tohumluk beyannamesi kabul edilip 2 adet kontrol raporu düzenlenmiştir.

- 20 adet Fide beyannamesi kabul edilip 20 adet fidelik kontrol raporu düzenlenmiştir.

Doğal Çiçek Soğanlı Bitkileri Koruma Projesi

Doğadaki yabancı çiçeklerin toplanıp doğanın tahrip edilmemesi için kültür alanlarında doğal çiçek soğanlarının yetiştirilerek bu soğanların ticarete konu edilmesi ve bu bitkilerin kültüre alınıp alınmadığının tespiti amacıyla 2018 yılında Bakanlığımız tarafından uygulamaya konulan «Doğal Çiçek Soğanlı Bitkileri Koruma Projesi» kapsamında İlimiz Merkez İlçe Dedeli köyü Toki Köprüsü mevkiindeki 1 üretici, 1 dekar alanda 5 çeşit çiçek soğan ve yumrusu ile demonstrasyon kurulmuştur. Proje yıl içerisinde sonlandırıldığından Karadeniz Tarımsal Araştırma Enstitüsü ile birlikte sonuç kontrolleri yapılarak sonuç raporu düzenlenip bakanlığa gönderilmiştir.

YAYIM PROGRAMI

- Merkez ve Erbaa İlçelerindeki köylerde; 13 konu(Açıkta ve Örtüaltı Sebze-Mantar ve Üzümsü Meyveler-Çilek), 52 üretici, 59 dekar alanda demonstrasyon kurulmuştur. Konularında SM, broşür ve afiş hazırlanmıştır. Katılımcı ve uygulayıcılara dağıtılmıştır.
- Birim çalışma konularında 22 adet eğitim toplantısı düzenlenmiştir.
- Serada Topraksız ve Açıkta Çilek Yetiştiriciliği, Çöreğibüyük Köyü'nde yaprağı yenen sebze türleri yetiştiriciliği konularında Tarla Günleri düzenlenmiştir.
- Antalya'da düzenlenen uluslararası tarım fuarına katılım sağlanmıştır.
- Asma fidan dikimi, terbiyesi ve tellerin çekilmesi, Bağlarda Çift kollu kordon telli sisteminin uygulanması, Vişnede budama (Modifiye Lider Terbiye Sistemi) Tokat Cevizle Kalkınıyor Bilgilendirme konularında 10 adet eğitim düzenlenmiştir.
- Entegre Mücadele, Sebze/meyve hastalık ve zararlıları, Biyolojik ve Biyoteknik mücadele Hasat Öncesi Pestisit Denetimi, Tarla okulu (Kiraz-Bağ), Bitki Koruma ürünleri Uygulayıcı Belgesi, Bitki Koruma Ürünlerinin Toptan ve Perakende Satılması ve Depolanması Hak. Yönetmelik hükümlerinin uygulanması, Genel Zararlılarla Mücadele konularında toplam 102 adet eğitim düzenlenmiştir.

**DOKAP “KIRSAL GELİR KAYNAKLARININ GELİŞTİRİLMESİ” KAPSAMINDA BÜBSA ŞUBE
MÜDÜRLÜĞÜ 2020 YILI PROJE TEKLİFLERİ LİSTESİ**

S.N.	PROJENİN ADI	TOPLAM BÜTÇESİ	ÇİFTÇİ KATKISI (TL)	ÇİFTÇİ SAYISI	DOKAP TARAFINDAN DESTELENECEK TOPLAM Tutar(TL)	DOKAP TARAFINDAN DESTELENECEK Tutar(TL) 2020 YILI	DOKAP TARAFINDAN DESTELENECEK Tutar(TL) 2021 YILI	UYGULAMA YILI/YILLARI	PROJE DURUMU
1.	"Bağ Vatanına Dönüyor 2" BAĞCILIĞI GELİŞTİRME PROJESİ	9.070.900	3.063.900	350	6.007.000	3.003.500	3.003.500	2020 - 2021	Revize edildi.
2.	PARLAYAN YILDIZ : ÇİLEK	2.279.419	1.255.826	150	1.023.593	1.023.593	0	2.020	Revize edildi.
3.	CEVİZ ÜRETİMİNİ GELİŞTİRME PROJESİ	1.460.150	960.150	400	500.000	500.000	0	2020	Revize edildi.
4.	KIRAZ ÜRETİMİNİ GELİŞTİRME PROJESİ	4.382.000	137.600	400	3.006.000	1.503.000	1.503.000	2020 - 2021	Revize edildi.
5.	ÖRTÜALTI BİYOTEKNİK MÜCADELE	685.750	97.500	130	588.250	588.250	0	2020	TAMAM
6.	KURU FASULYE ÜRETİMİNİ GELİŞTİRME PROJESİ	380.000	0	500	380.000	380.000	0	2020	TAMAM
7.	NOHUT ÜRETİMİNİ GELİŞTİRME PROJESİ	1.050.000	450.000	2.000	650.000	650.000	0	2020	TAMAM
	TOPLAM	19.338,219	5.964,976	3.930	12.154,843	7.648,343	4.506,500		

HAYVAN SAĞLIĞI, YETİŞTİRİCİLİĞİ, BALIKÇILIK VE SU ÜRÜNLERİ ŞUBE MÜDÜRLÜĞÜ ÇALIŞMALARI

ŞUBE MÜDÜRLÜĞÜ GÖREVLERİ;

- a) Hayvan sağlığı ve hayvan refahının korunmasının yanı sıra, güvenilir gıda temini ve hayvan ve ürünlerinden insanlara ve hayvanlara geçen hastalıkların önlenerek halk sağlığının korunması amacıyla, il çapında hazırlanan plan, program ve projeleri uygulamak, hayvan hastalık ve zararlılarına karşı koruyucu hizmetleri yürütmek, tedavilerini yapmak, kontrol etmek, denetlemek,
- b) Bakanlıkça belirlenmiş esaslarla ve yetkiyle sınırlı olarak hayvanların tanımlamak, tescil etmek, kayıt altına almak, ildeki hayvan hareketlerini kontrol etmek
- c) Yurtiçi ve yurtdışı hayvan ve hayvansal ürünlerin hareketlerinin kontrolü ile canlı hayvan ve hayvansal ürünlerin ithalat ve ihracatlarında Bakanlık ile ilgili işlemleri yürütmek,
- ç) Bakanlıkça belirlenmiş esaslar doğrultusunda hayvan hastalıkları ve zararlıları ile mücadele etmek, koruyucu ve tedavi edici hayvan sağlığı hizmetlerini yürütmek, hayvan refahını sağlayıcı çalışmalarda bulunmak, hayvan sağlığı ile ilgili karantina hizmetlerini yürütmek,
- d) Hayvan sağlığı, teşhis ve tedavi edici ve koruyucu maddeler ile bunların etken ve yardımcı maddelerinin üretim, satış, ihracat, ithalat, taşıma, muhafazası ile ilgili kayıtları tutmak, Bakanlıkça belirlenmiş esaslarla ve yetkiyle sınırlı olarak faaliyetleri ile ilgili izin vermek, izlemek, kontrol etmek ve denetlemek,
- e) İl dahilinde çözümlenemeyen hastalık, teşhis ve tedavi problemlerini ilgili araştırma merkezlerine ve Bakanlığa intikal ettirmek, araştırma ve teşhis sonuçlarına göre gerekli tedbirleri almak,
- f) Hayvan sağlığı, teşhis, tedavi ve koruyucu hizmetler alanında faaliyet gösteren, kişi, kurum ve kuruluşlar ile hayvan-hayvansal ürün, üretim, satış, kesim ve eğitim, araştırma yerleri ve barınakların durumları ve faaliyetlerinin kaydını tutmak, Bakanlıkça belirlenmiş esaslarla ve yetkiyle sınırlı olarak, faaliyetleri ile ilgili izin vermek, izlemek, kontrol etmek ve denetlemek,
- g) İldeki damızlık hayvanların sağlık kontrollerini yapmak,
- ğ) Konusunda faaliyet gösteren laboratuvarların belgelendirilmesi, yetkili oldukları hususlarda denetlemek.
- h) Hayvan ıslahı faaliyetlerini ve bu faaliyetlerin veri tabanı çalışmalarını yürütmek, Bakanlıkça düzenlenen suni tohumlama kurslarına ilişkin koordinasyonu sağlamak, suni tohumlama yapma izni vermek, sperma ve embriyo üretim merkezleri ve laboratuvarlarının kontrol ve denetimlerini yapmak,
- ı) Bakanlığın belirlediği hayvan ıslah programını ilde uygulamak, izlemek.
- i) Büyükbaş ve küçükbaş damızlık yetiştiriciliği yapılan işletmelerin, teknik yönden kontrolünü yapmak,
- j) Bakanlığın belirlediği çerçevede, İlde hayvansal üretimin insan sağlığı ve ekolojik dengeyi koruyucu yöntemlerle yapılmasına ilişkin çalışmalar gerçekleştirmek, bunları denetlemek,
- k) İlde hayvansal üretimin arttırılmasına ve pazarlanmasına yönelik faaliyetlerde bulunmak,
- l) Hayvancılık projeleri ile ilgili personel eğitimi ve bütçe ihtiyaçlarını tespit etmek ve ilin hayvancılık konusunda üretim potansiyelini belirlemek,
- m) Projeye dayalı olarak kurulmak istenen hayvancılık işletmelerine ilişkin teknik yardım taleplerini değerlendirmek,
- n) Kurulmak istenen hayvancılık tesislerinin izin ve tescil işlemlerini yapmak, izlemek ve denetlemek,
- o) Hayvancılık üretim potansiyeline uygun geliştirme projeleri hazırlamak ve/veya hazırlatmak.
- ö) Su ürünleri işleme yerlerinin onay işlemlerini gerçekleştirmek ve denetlenmek,
- p) (Ek. 19/8/2015 tarihli ve 35 sayılı Olur) Su ürünleri satış yerlerini ruhsatlandırmak ve denetlemek.
- r) İnsan tüketimi amacıyla kullanılmayan hayvansal yan ürünler ve türevleri ile bunlarla iştigal eden işletme ve tesislerle ilgili iş ve işlemleri Bakanlıkça belirlenen esaslar ve yetkiler doğrultusunda yürütmek,
- s) Kombina ve mezbahalarda görev yapan resmi veteriner hekim veya yetkilendirilmiş veteriner hekimlerin görevlendirmelerini yapmak, kayıtlarını tutmak ve bunları mevzuatta belirlenmiş görevlerini yerine getirmeleri yönüyle denetlemek.
- ş) Görev alanı ile ilgili tarımsal bilgi ve yeni teknolojileri çiftçilere ulaştırmak, tüketicileri bilgilendirmek, çiftçi çocukları, kadınlar ve gençleri için eğitim programları ve projeleri uygulamak,
- t) Diğer mevzuat ve il müdürü tarafından verilecek benzeri görevler yapmak.

(4) Balıkçılık ve Su Ürünleri Şube Müdürlüğünün görevleri şunlardır:

- a) Su ürünlerinin ve su ürünleri kaynaklarının sürdürülebilirlik temelinde işletilmesi ve geliştirilmesini sağlamak, buna yönelik koruma önlemlerini gerçekleştirmek, avcılık ve yetiştiricilik ile pazarlanmasına, balıkçı barınakları ile balıkçılık ve su ürünleri alt yapılarının geliştirilmesi ve işletilmesine, su ürünleri ile ilgili her türlü bilgi ve belge toplanmasına ve bu bilgilere yönelik kayıt sisteminin geliştirilmesine ilişkin düzenlemeleri uygulamak, getirilen düzenlemeler kapsamında izleme, kontrol ve denetim ile cezai müeyyideleri gerçekleştirmek,
- b) Balıkçılık ve su ürünleri kaynaklarını koruma, üretim ve yetiştiricilik alanlarını belirleyerek, bu alanlarda koruyucu tedbirleri almak,
- c) Su ürünleri üretim potansiyeline uygun geliştirme projeleri hazırlamak ve/veya hazırlatmak.
- ç) Su ürünleri ile ilgili inceleme, değerlendirme çalışmaları yapmak, Bakanlığın belirlediği esaslar dahilinde ve yetkisi ölçüsünde ilde her türlü teşvik ve koruma tedbirlerinin alınmasını, balıkçılık ve su ürünleri yetiştiriciliğine uygun üretim alanları ve balıkçı barınaklarına ilişkin esasları, üretim araçlarının asgari vasıf ve şartlarını kiralama ve kullanılma esaslarını üretim alanlarının kiralınmasını ve işletilmesini ve buralarda verimliliğin artırılmasını sağlamak su kaynaklarının kirletilmesini önleyecek ve su ürünlerini korumaya yönelik tedbirler almak,
- d) Amatör ve ticari balıkçılık ile ilgili düzenlemeleri, gerekli işlem ve denetlemeleri yapmak,
- e) Akarsu ve kuru dere yataklarından kum, çakıl ve benzeri maddelerin alınması ve işletilmesi faaliyetlerine ilişkin su ürünlerini korumak adına çevresel etki değerlendirme çalışmalarını yürütmek,
- f) Alıcı ortam su kirliliği çalışmaları, atık su kirliliği denetimi işlemleri gibi koruyucu ve sürdürülebilir su üretimini sağlayıcı işlemler yapmak,
- g) Görev alanı ile ilgili bilgi ve yeni teknolojileri balıkçılara ve su ürünleri yetiştiricilerine ulaştırmak, tüketicileri bilgilendirmek,
- ğ) Balıkçılar ve diğer sektör paydaşları için eğitim programlarını ve projeleri uygulamak,
- h) Kayıt sistemleri veri girişleri ve kayıt sistemlerine dayalı destekleme uygulamalarını yapmak,
- ı) Av kotalarının takip ve denetimini yapmak
- i) Su ürünleri istihsalinde bulunacak gemiler ve kişiler için ruhsat tezkerelerini, avlanma izinlerini düzenlemek, ruhsat tezkerelerinin vize işlemlerini yapmak,
- j) Yasa dışı, kayıt dışı ve düzensiz avcılığın önlenmesine yönelik olarak, deniz ve içsu alanlarında, karaya çıkış noktalarında, toptan ve perakende satış yerlerinde kontrol ve denetim faaliyetlerinde bulunmak,
- k) Yasak vasıta ve usullerle yapılacak araştırmalar için verilen izin, uygulamasını takip ve kontrol etmek.
- l) Nesli tehlikede olan türlerin ticareti ile ilgili işlemleri yürütmek,
- m) Su ürünleri ile ilgili menşe ve nakil belgelerini düzenlemek veya düzenletmek ve denetlemek,
- n) İlçelerden gelen bilgiler ve talepler göz önünde bulundurularak balıklandırma ihtiyacının teminine yönelik işlemleri yürütmek,
- o) Çevre dostu üretim modellerinin uygulanmasını sağlamak
- ö) Balıkçılık idari binalarının işletilmesini sağlamak,
- p) Diğer mevzuat ve il müdürü tarafından verilecek benzeri görevler yapmak.

İŞLETME SAYILARI

İLÇE	KÜÇÜKBAŞ	BÜYÜKBAŞ	DİĞER (ARICILIK, SU ÜRÜNLERİ VS.)	TOPLAM İŞLETME SAYISI
Merkez	729	5648	517	6361
Almus	237	1799	176	2059
Artova	99	1156	14	1207
Başçiftlik	48	447	7	463
Erbaa	841	4020	194	4548
Niksar	668	3578	135	3904
Pazar	158	1035	31	1135
Reşadiye	264	2372	58	2493
Sulusaray	54	1035	10	1061
Turhal	389	3049	145	3369
Yeşilyurt	51	882	74	977
Zile	417	3648	131	3958
TOPLAM	3955	28669	1492	31535

MÜCADELE VE KAYIT BİRİMİ 2019 YILI FAALİYETLER

Yetiştiricilerimizin müracaatı üzerine HBS de 437 adet yeni işletme açıldı veya devir edildi. 2019 Mart Ayı itibariyle "Koyun ve Keçi Türü Hayvanların Tanımlanması, Tescili ve İzlenmesi Yönetmeliğinde Değişiklik Yapılmasına Dair Yönetmelik" ve "Sığır Cinsi Hayvanların Tanımlanması, Tescili ve İzlenmesi Yönetmeliğinde Değişiklik Yapılmasına Dair Yönetmelik" gereği 2019 sonuna kadar hayvanların küpelenmesi ve kayıtlarının yapılması işlemleri tamamlanmıştır. İl genelinde 24.973 'ü Merkez İlçede olmak üzere, 129.352 Büyükbaş Hayvan; 38.936' sı Merkez İlçede olmak üzere 144.565 Küçükbaş Hayvan küpelenerek kayıt altına alınmıştır. Hayvan hastalıkları ile mücadele kapsamında 2019 yılı içerisinde tabloda belirtilen 1.161.593 küçükbaş ve büyükbaş hayvan salgın hastalıklara karşı aşılanmıştır.

İL GENELİ AŞILAMA ÇALIŞMALARI 2019 YILI FAALİYETLER

AŞILAR	TOPLAM
ANTHRAX	5283
KOYUN KEÇİ BRUCELOZU	55.709
KOYUN KEÇİ ÇİÇEK	136.916
KOYUN KEÇİ VEBASI	111.829
KUDUZ	3.349
LUMPY SKİN DİSEASE	293.863
SİĞİR BRUCELOZU	61.939
ŞAP GRUBU	558.023
E-COLİ	28.907
TÜBERKÜLİN UYGULAMASI	1.137
PASTEURELLA	4.638

KUDUZ MÜŞAHEDE 2019 YILI FAALİYETLER

İl genelinde 512 adet Merkez ilçede olmak üzere 623 hayvan müşahedeye alınıp, Merkez İlçede 1 hayvandan kuduz hastalığı için numune alınmıştır. Sonuç menfi olarak bildirilmiştir. 3295 hayvan kuduz hastalığı ile mücadele kapsamında aşılanmıştır.

Hayvan ve Hayvansal Ürün Sevkleri 2019 Yılı Faaliyetler

İLÇELER	B.BAŞ		K.BAŞ		D.HAYVANLAR				H.ÜRÜN	
	SAYI	B.BAŞ	SAYI	K.BAŞ	SAYI	SAYI	SAYI	SALYANGOZ (KG)	SAYI	KİLO (KG)
ALMUS	43	246	11	1049						
ARTOVA	89	609	2	151	1	451				
BAŞÇİFLİK	3	7								
MERKEZ	242	1956	17	946	62	17653			24	48456
ERBAA	65	714	86	6345	77	17696			163	75957
NİKSAR	509	3014	46	6457	95	26654			13	11904
REŞADİYE	124	451	43	3021	9	770			1	500
PAZAR	87	1202	8	552	9	2602				
SULUSARAY	100	568	4	324						
TURHAL	658	6536	31	2995	34	8730			260	758809
YEŞİLYURT	39	382	4	241						
ZİLE	382	3372	10	486	9	1550	6	143300	3	1943
TOPLAM	2341	19057	262	22567	296	76106	6	143300	464	897569

2019 yılında yapılan 19.057 adet Büyükbaş hayvanın il dışına sevki için, 2341 Veteriner Sağlık Raporu ve Dezenfeksiyon Belgesi düzenlenmiştir.

2019 yılında yapılan 22567 adet Küçükbaş hayvanın il dışına sevki için, 262 Veteriner Sağlık Raporu ve Dezenfeksiyon Belgesi düzenlenmiştir.

2019 yılında 897569 ton hayvansal ürünün sevki için, 464 Veteriner Sağlık Raporu ve Dezenfeksiyon Belgesi düzenlenmiştir.

NUMUNE DENETİMLERİ 2019 YILI FAALİYETLER

Numune sayıları 2019		
İlçe	Numune	Trakya Numune
Almus	38	3
Artova	3	5
Başçiftlik	4	0
Erbaa	2	13
Merkez	62	44
Niksar	14	19
Pazar	20	9
Reşadiye	15	23
Sulusaray	1	0
Turhal	11	53
Yeşilyurt	3	0
Zile	18	51

2019 Yılı içerisinde Merkez İlçede 1 Kuduz numunesi alınıp sonuç menfi olarak bildirilmiştir.

İTHAL HAYVANLAR 2019 YILI FAALİYETLER

Tokat genelinde 2019 yılında 1047 baş Besilik Sığır, 195 baş Damızlık Sığır, 462 baş Küçükbaş hayvan ithal edilmiştir. Gerekli işlemler ve incelemeler Şube Müdürlüğümüzce tamamlanmıştır.

DENETİM VE RUHSATLANDIRMA BİRİMİ 2019 YILI FAALİYETLER

2019 yılı içerisinde, Serbest Veteriner Kliniklerinde, 25' i Merkez İlçede olmak üzere toplam 97 denetleme yapılmıştır. İl genelinde yer alan 11 adet mezbahane 4' ü Merkez İlçede olmak üzere 27 denetleme yapılmıştır.

Yıl içerisinde Ev ve Süs Hayvanı Satış Yerlerinden birine ruhsat, beşine ön izin verilmiştir. Şubemizde Ev ve Süs Hayvanı Satış Yerlerine 18 Denetim yapılmıştır. İlimizde yer alan 5 adet Hayvan Pazarı birer defa denetlenmiştir.

2019 YILI SÖNEN VE AKTİF SALGIN HASTALIKLAR

2019 yılı salgın Hastalıklarla mücadele çalışmaları kapsamında 53 hastalığın temizlik ve dezenfeksiyon işlemleriyle sönüşleri yapılmış, kısıt ve kontrolleri devam eden 39 aktif mihrakın ise takibine devam edilmektedir.

Hastalık bildirimine istinaden laboratuvara gönderilen numunelerde müspet sonuç gelen işletmelere gidilerek gerekli bilgilendirmeler yapılmıştır.

HASTALIK	SÖNMÜŞ	AKTİF
Koyun Keçi Brucellozu	5	1
Koyun Keçi Çiçeği	8	3
Koyun Keçi Vebası	2	0
Kuduz	0	0
Newcastle (Yalancı Tavuk Vebası)	0	1
Sığır Brucellozu	7	4
Sığır Tüberkülozu	31	30

2019 YILI İL GENELİ KÜPELEME ÇALIŞMALARI

2019 Yılında İlimizde bulunan **28.669 Büyükbaş Hayvan İşletmesi**'nde 129.352 Büyükbaş hayvan küpelenerek kayıt altına alınmıştır.

2019 Yılında İlimizde bulunan **3.955 Küçükbaş Hayvan İşletmesi**'nde 144.565 Küçükbaş hayvan küpelenerek kayıt altına alınmıştır.

KÜPELEME ÇALIŞMALARI İŞLETME SAYILARI		
	KÜÇÜKBAŞ	BÜYÜKBAŞ
Merkez	729	5648
Almus	237	1799
Artova	99	1156
Başçiftlik	48	447
Erbaa	841	4020
Niksar	668	3578
Pazar	158	1035
Reşadiye	264	2372
Sulusaray	54	1035
Turhal	389	3049
Yeşilyurt	51	882
Zile	417	3648
TOPLAM	3955	28669

İL GENELİ MEZBAHA KESİMLERİ 2019 YILI FAALİYETLERİ

B.BAŞ	KARKAS MİKTARI	K.BAŞ	KARKAS MİKTARI
8877	1.016.743 kg	1.200	24.025 kg

TAZMİNATLAR 2019 YILI FAALİYETLERİ

Hastalık	Tazminat (TL)	Hayvan Sayısı
Sığır Tüberkülozu	1.702.568,27	465
Anafaktik Şok	405.857,98	98
Sığır Brusellozu	103.983,93	21
Atık (B.Baş)	12.000	12
Atık(K.Baş)	300	2
Toplam	2.224.710,18 TL	598

2019 Yılı Genel Toplamda 598 adet hayvana 2.224.710,18 TL hayvan hastalığı tazminatı ödemesi yapılmıştır.

İDARİ PARA CEZASI 2019 YILI FAALİYETLERİ

2019 Yılı Genel Toplamda 133 kişiye 1.087.018,30 TL İdari para cezası uygulanmıştır.

SUNİ TOHURLAMA ÇALIŞMALARI 2019

İLÇELER	TOHURLAMA SAYISI	BUZAĞILAMA SAYISI
Merkez	5409	17067
Almus	1053	4516
Artova	763	4246
Erbaa	1624	8233
Başçiftlik	109	1148
Niksar	6635	10123
Pazar	276	3503
Reşadiye	711	5885
Sulusaray	49	3753
Turhal	3461	11245
Yeşilyurt	144	2928
Zile	5867	14393
TOPLAM	26.101	87040

2019 yılı içerisinde doğan 87.040 buzağıdan 26.101'i Klinisyen Veteriner Hekimlerce Suni tohumlama yapılan ineklerden doğan buzağılardır. Şubemizce gerekli incelemeler ve kontroller yapılmıştır.

HAYVANCILIK DESTEKLEMELERİ ÇALIŞMALARI

2019 yılı desteklemeleriyle birlikte 7.643 işletmeye 9.427.756,34 TL destekleme ödemesi yapılmıştır.

DESTEKLEME KONUSU	2018		2019	
	Dest. Kişi Sayısı	Tutar (TL)	Dest. Kişi Sayısı	Tutar (TL)
Suni Tohumlamadan Doğan Buzağı Desteği	12.701	52.379.100,00		
Küçükbaş Hayvancılık Desteklemesi	1978 işletme 208.2016 baş	5.205.400,00		
Süt Teşvik Primi Desteklemeleri	2211 kişi	2.558.052,26	7.296	3.185.426,16
Anaç Sığır desteklemesi	Kaldırıldı		Kaldırıldı	
Anaç Manda Desteği	816	1.018.650,00		
Malak Desteklemesi	790	876.750,00		
Arılı Kovan Desteklemesi	418	333.530,00		
Su Ürünleri Porsiyonluk Balık Desteklemesi	27	3.530.259,43		
Halk Elinde Ülkesel Küçükbaş Hayvan Islahı Proj. (Karayaka1ırkı)	40	590.840,00	40	586.380,00
Halk Elinde Ülkesel Küçükbaş Hayvan Islahı Proj. (Karayaka2ırkı)	33	598.830,00	34	590.840,00
Halk Elinde Ülkesel Hayvan Islahı Proj. (Anadolu Mandası)	202	1.776.700,00	196	1.772.900,00
Hayvan Gen Kaynaklarının Kor. Proj. (Karagül Koyunu Proj.)	1	5.850,00	1	10.800,00
Besi Desteği Büyükbaş	152	397.500,00		
Halk Elinde Ülkesel Küçükbaş Hayvan Islahı Proj. (Kıl Keçisi)	35	502.190,00	35	494.770,00
Halk Elinde Ülkesel Küçükbaş Hayvan Islahı Proj. (Akkaraman)	29	554.190,00	29	550.180,00
Sürü Yöneticisi İstihdam Desteklemesi	93	465.000,00		
Geleneksel Kıyı Balıkçılığını Kayıt Altına Alınması ve Desteklenmesi Projesi	11	8.000,00	12	11.750,00
Hayvan Hastalıkları Tazminat Desteklemesi		1.449.146,17		2.224.710,18
Genel Toplam	15.348	72.249.987,86	7.643	9.427.756,34

SÜT TEŞVİK PRİMİ (ÇİĞ SÜT DESTEKLEMELERİ)

Süt Teşvik Primi (Çiğ Süt Desteklemeleri) kapsamında; 2019 yılında toplam 7296 işletmeye 3.185.426,16 TL. destekleme ödemesi yapılmıştır.

HALK ELİNDE MANDA ISLAH PROJESİ

Halk Elinde Manda Islah Projesi kapsamında; 196 işletmede 2865 mandaya 1.772.900 TL destekleme ödemesi yapılmıştır.

HALK ELİNDE KARAYAKA VE AKKARAMAN VE KILKEÇİSİ PROJELERİ

Halk Elinde Karayaka ve Akkaraman ve Kıl keçisi Projeleri kapsamında; toplam 138 işletmeye 2.222.170 TL destekleme ödemesi yapılmıştır.

HAYVAN GEN KAYNAKLARINI KORUMA PROJESİ

Hayvan Gen Kaynaklarını Koruma Projesi kapsamında; Karagül ırkı yetiştiricilik yapan 1 adet işletmeye 10.800 TL destekleme ödemesi yapılmıştır.

AKTİF KOLONİ DESTEKLEMELERİ

Aktif Koloni Desteklemeleri kapsamında; 2019 yılı için, il genelinde **355 işletmede** 29028 arılı kovana 435.420 TL ödeme icmale çıkmıştır, Ayrıca 378 ton bal üretimi gerçekleştirilmiştir.

SU ÜRÜNLERİ BİRİMİ 2019 YILI FAALİYETLER-DESTEKLEMELER

- 1- 60 adet ÇED Görüşü verildi,
- 2- 2 adet su ürünleri kontrol görevlisi kartı düzenlendi
- 3- 4 adet tesiste Proje Devir işlemleri yapıldı.
- 4- Devir işlemi yapılan 4 adet tesisin yetiştiricilik belge işlemleri düzenlendi.
- 5- Başçiftlik ilçesinde 1.000.000 adet/yıl ve 10 ton/yıl kapasitede yetiştiricilik tesisi yetiştiricilik belgesi düzenlenerek tesis aktif hale getirildi.
- 6- Merkez Güzelce Barajında 200 ton/yıl kapasiteli su ürünleri yetiştiriciliği (alabalık) proje onaylanarak su kirası yapılmıştır. Tesis aktif edilmesi için süreç devam ediyor.
- 7- Erbaa Tepekışla Baraj gölüne 200 ton/yıl kapasitede su ürünleri (alabalık) yetiştiricilik tesisi müracaatı alındı. (işlemler devam ediyor). Yine aynı baraj gölünde 1 adet 190 ton/yıl kapasiteli Su ürünleri yetiştiriciliği ön izin süre uzatımı yapıldı tesis proje aşamasında.
- 8- Erbaa Tepekışla Baraj Gölünde 2 adet proje ön izin süresi dolduğundan dolayı iptal edildi.
- 9- Tokat Merkez Kızılköy Yeşilirmak mevkiine 200 ton/yıl kapasiteli yetiştiricilik ön izni verildi. Proje aşamasında işlemler devam ediyor.
- 10- Pazar ilçesinde bir vatandaşın 200 kg/yıl kapasitede sülük yetiştiriciliği müracaatı alındı.(işlemler devam ediyor)
- 11- Erbaa Tanoba da bulunan yetiştiricilik tesisine ait 1.000.000 adet/yıl olan kuluçkahane kapasitesi 2.000.000 adet/yıl olarak revize proje onaylanmış. (işlemler devam ediyor)
- 12- Almus Barajında yetiştiricilik yapan bir işletmeye yönelik kafes revize projesi onaylandı. (işlem devam ediyor)
- 13- Almus Baraj Gölünün kirliliği ve su ürünleri yetiştiriciliği stok tespiti yapılması için Trabzon Su Ürünleri Merkez Araştırma Enstitüsü teknik ekipleri ile beraber Almus Barajında 2019 yılında 2 kez ön etüt yapıldı.(işlemler devam ediyor)
- 14- İl Geneli 506 tane su ürünleri kontrol faaliyeti gerçekleştirilmiş olup, 6 kişiye toplamda 6435 TL 1380 su ürünleri kanununa muhalefetten idari para cezası uygulandı.
- 15- 2018 yılına ait su ürünleri iyi tarım desteklemesi kapsamında 15 adet yetiştiricinin 778.246,00 tl icmal işlemleri 2019 yılında tamamlandı.
- 16- İl genelinde **27 su ürünleri yetiştiricisine** toplamda 3.530.259,43 tl destek ödeme icmali oluşturuldu ve Bakanlığa gönderildi.
- 17- Almus Baraj Gölünde avcılık yapan 12 adet tekneye 11.750,00 tl tutarında Kıyı Balıkçılığını Destekleme Kapsamında destekleme ödemesi yapıldı.
- 18- Su Kirliliğini izleme kapsamında 16 noktadan 64 adet su numuneleri alınarak analizleri yapıldı ve SUBİS sistemine girildi.
- 19- Elazığ İlinde düzenlenen su ürünleri çalıştayına bir personelle katılım sağlandı.
- 20- 1 kişiye gerçek kişi ruhsat tezkeresi verildi.(salyangoz avcılığı)
- 21- 1 adet TİMER ihbarına cevap verildi.
- 22- 14 Adet Amatör Balıkçı Belgesi verildi.
- 23- 2019 Yılı balıklandırma kapsamında İlimizde bulunan 14 adet göl ve gölete 70.000 adet pullu sazan yavrusu bırakılmış olup 1990 yılından 2019 yılı dahil 1.895.700 adet yavru balık balıklandırma kapsamında iç sulara bırakılmıştır.
- 24- İl Geneli SÜBİS sisteminden toplamda 461 adet su ürünleri nakil belgesi düzenlendi.(447 adet tesis sorumlusu, 14 adet İl veya İlçe Müdürlüğü)
- 25- İlimizde yetiştiriciliği yapılan Gökkuşluğu Alabalığının büyüme süreleri belirlendi.
- 26- 2019 yılı üçer aylık halinde 1. Ve 2. Ve 3. Döneme ait Su Ürünleri Yetiştiriciliği ve Avcılığı İstatistik Bilgileri düzenlenerek Bakanlık sistemine veri girişi yapıldı.
- 27- Muhtelif yazışmalar yapıldı.

SU ÜRÜNLERİ ÜRETİM MİKTARLARI (2018 - 2019)

CİNSİ	AVCILIK (kg)		YETİŞTİRİCİLİK (kg)		TOPLAM (kg)	
	2018	2019	2018	2019	2018	2019
Alabalık	0	0	4.402.879	3.652.995	4.402.879	3.652.995
Sazan	26.568	17.185	0	0	26.568	17.185
Yayın	4.324	6.660	0	0	4.324	6.660
Diğerleri	15.528	23.333	0	0	15.528	23.333
TOPLAM	46.420	47.178	4.402.879	3.652.995	4.449.299	3.700.173

ARICILIK 2019 YILI FAALİYETLER

Merkez İlçede 67 köyde ikamet eden 104 yetiştiricide, 8.388 koloni olmak üzere; İl Genelinde 223 köyde ikamet eden 333 yetiştiricide, 27.481 koloni işletmeler yerinde tespit edilerek gerekli incelemeler, denetimler yapıldı.

DÜŞEN KÜPE BAŞVURULARI 2019 YILI FAALİYETLER

538' i Merkez İlçeden olmak üzere İl Genelinde 2.295 Düşen küpe dilekçesi alınmıştır. İlçelerin gelen küpeleri Şubemizce düzenlenip dağıtımı yapılmıştır. Merkez İlçede gelen küpeler, küpeleme görevine çıkan personele teslim edilerek, ivedilikle ilgili işletmelerde uygulanmıştır.

2019 YILI KIRIM KONGO KANAMALI ATEŞİ İLE MÜCADELEDE KENE İLACI DAĞITIMI

2019 yılında Kırım Kongo Kanamalı Ateşi ile mücadele kapsamında büyükbaş hayvanlara iki dönem halinde uygulanmak üzere tabloda belirtilen miktarlarda dökme ilaç dağıtımı yapılmıştır.

İLÇE	HAYVAN SAYISI	DAĞITILAN MİKTAR (HAYVAN SAYISI)
MERKEZ	58.000	126.000
ALMUS	12.900	28.000
ARTOVA	13.000	30.000
BAŞÇİFTLİK	3.500	14.000
ERBAA	26.500	60.000
NİKSAR	33.150	56.000
PAZAR	13.700	20.000
REŞADİYE	18.500	40.000
SULUSARAY	12.500	28.000
TURHAL	42.500	94.000
YEŞİLYURT	11.000	20.000
ZİLE	43.650	83.200
TOPLAM	288.900	599.200

2019 YILI HAYVAN SAĞLIĞI YETİŞTİRİCİLİĞİ VE SU ÜRÜNLERİ ŞUBESİ EĞİTİMLERİ

2019 yılınca kadın çiftçi eğitimleri kapsamında 15 köyde 387 kadın yetiştiriciye eğitim verilip akabinde buzağı biberonu ve buzağı vitamini dağıtımı yapıldı.

İl genelinde hayvan sağlığı hizmetlerinde görev yapan Veteriner Hekimlere 3 adet eğitim toplantısı yapıldı. "Tarım Tokat Projeleri" kapsamında il müdürlüğümüzce yürütülen hayvancılık alanındaki projelerin tanıtım ve bilgilendirme toplantısı yapıldı. İlimiz Damızlık Koyun Keçi Yetiştiricileri Birliği ile ortaklaşa eğitim düzenlendi.

2019 YILI HAYVAN SAĞLIĞI YETİŞTİRİCİLİĞİ VE SU ÜRÜNLERİ ŞUBESİ DÖNER SERMAYE BİRİMİ

2019 Yılı içerisinde Döner Sermaye birimizce 176 Arı Konaklama Belgesi, 11 Amatör Balıkçı Belgesi, 63 Arı Vize Belgesi, 279 Arı Kayıt Sistemi Belgesi, 25285 Hayvan Pasaportu, 1871 İşletme Tescil Belgesi, 5302 Hayvan Varlığı Belgesi, 11 Kapasite Raporu, 247 Hayvan Sevk Belgesi, 20 Sürücü Yeterlilik Belgesi, 437 İşletme Açma ve Devir, 2911 Buzağı Destek Dilekçesi, 17 Malak Destek Dilekçesi, 19 Manda Destek Dilekçesi, 23 Besilik Sığır Desteklemesi Dilekçesi, 72 Sürü Yöneticisi istihdam Desteği Dilekçesi makbuzu düzenlenerek yetiştiricilerimize verilmiştir.

2019 YILI HAYVANCILIK PROJELERİMİZ

- 1-** Almus Balık Yetiştiricilerinin Alt yapılarının İyileştirilmesi Projesi. (2.090.500 TL DOKAP' a sunuldu.
- 2-** Balık İşleme Paketleme ve Soğuk Hava Tesisi Projesi (2.350.000 TL DOKAP' a sunuldu.)
- 3-** Başçiftlik Mobil Mezbahane Projesi (665.000 TL DOKAP' a sunuldu.)
- 4-** Artova Mezbahane Projesi (950.000 TL DOKAP' a sunuldu.
- 5-** Hayvancılık Alt Yapılarının İyileştirilmesi Projesi (570.000 TL DOKAP' a sunuldu.)

GIDA VE YEM ŐUBE MÜDÜRLÜĐÜ ÇALIŐMALARI

GÖREVLERİ;

- a) Gıda ve yem güvenilirliğini gözeterek tüketiciyi ve halk sađlığını koruyucu tedbirleri Bakanlıđın belirlediđi esasları il düzeyinde yürütmek,
- b) Gıda, gıda katkı maddeleri ve gıda ile temasta bulunan madde ve malzemelerin üretim, işleme ve satış-pazarlama ile ilgili izin ve kayıtlarını yapmak, üretim, satış yeri ve toplu tüketim yerlerinin izleme, kontrol ve denetimlerini yapmak,
- c) Gıda, gıda katkı maddeleri ve gıda ile temasta bulunan madde ve malzemelerin ihracat ve ithalatında Bakanlık ile ilgili işlemlerinin il düzeyindekilerini yürütmek,
- ç) Organik tarım ve iyi tarım uygulamalarına göre üretilen ürünlerin gıda güvenirliliđi yönüyle denetimlerini yapmak,
- d) Bakanlıkça verilen görev çerçevesinde gıda kalıntı izlemeleri yanında bireysel Őikayet veya alo gıda ihbar hattına gelen Őikayetlerle ilgili gerekli inceleme ve denetleme işlemlerini yürütmek,
- e) Gıda ve beslenmeyle ilişkili olarak gerek bakanlıktan gelen, gerekse il düzeyinde belirlenmiŐ projelerle ilgili çalışmalar yürütmek,
- f) Konusunda faaliyet gösteren laboratuvarları mevzuatı çerçevesinde belgelendirilmek, kaydını almak, izlemek, yetkili oldukları hususlarda denetlemek,
- g) Yem ve yem katkı maddelerinin üretim, işleme ve satış, ihracat, ithalat ile ilgili olarak gerekli kontrolleri ve işlemleri yapmak, denetlemelerini gerçekleŐtirmek,
- ğ) Görev alanı ile ilgili tarımsal bilgileri ve yeni teknolojileri çiftçilere ulaŐtırmak, tüketicileri bilgilendirmek, çiftçi çocukları, kadınlar ve gençler için eğitim programlarını ve projeleri uygulamak,
- h) Diđer mevzuat ve il müdürü tarafından verilecek benzeri görevler yapmak.

PERSONEL

Çizelge 1 : Tokat İli Gıda Kontrol Görevlileri ve Yardımcı Personel Dağılımı

İlçe	Mühendis	Gıda Mühendisi	Veteriner	Tekniker	ÇST	Toplam
Merkez	11	4	4	1	2	22
Erbaa	2	1	0	0	0	3
Niksar	2	1	1	0	0	4
Reşadiye	2	0	2	0	0	4
Turhal	3	1	0	0	0	4
Zile	2	1	1	0	0	4
Toplam	22	9	8	1	2	41

GIDA DENETİMİ ÇALIŞMALARI

Gıda Üretim, Satış ve Toplu Tüketim Yerlerinin Genel Durumu

Türkiye’de 12.785 Onaylı İşletme, 672.339 Kayıtlı İşletme, 15.102 Yem İşletmesi olmak üzere toplam 700.226 Gıda ve Yem işletmesi bulunmaktadır. Genelde küçük ve orta ölçekli işletme yapısı ile faaliyetlerine devam eden gıda işletmelerinin çoğunluğunu özel sektör kuruluşları oluşturmaktadır.

Tokat’ta 50 Onaylı İşletme, 4 819 Kayıtlı İşletme, 344 Yem İşletmesi olmak üzere toplam 5.213 Gıda Ve Yem işletmesi bulunmaktadır. İşletmelerinin dağılımı incelendiğinde en fazla işletme sayısı Merkez ilçede bulunmaktadır. Bunu sırasıyla Erbaa, Turhal, Niksar ve Zile ilçeleri izlemektedir. En az gıda işletmesi Başçiftlik, Artova ve Sulusaray ilçelerinde bulunmaktadır.

İşletmeler Satış ve toplu tüketim alanında yoğunlaşırken üretim yapan işletmeleri ağırlıklı olarak un ve unlu mamul üreten işletmeler oluşturmaktadır.

Tokat ilinde faaliyet gösteren gıda işletmeleri içerisinde en fazla un ve unlu mamuller işletmeleri yer almaktadır. Bunu meyve-sebze işleme, et ve et ürünleri, süt ve süt ürünleri işletmeleri takip etmektedir.

Üretim alanında uluslararası pazarlara sahip işletmeler bulunmasına rağmen genel olarak işletmeler küçük aile işletmeleri olup, il veya ilçe bazlı çalışmaktadırlar.

Çizelge; 2019 Yılı Sonu İtibarıyla Gıda İşletmelerinin Dağılımı

Bulunduğu Yer	Üretim Yerleri Sayısı		Satış ve Toplu Tüketim Yerleri Sayıları	Toplam
	Kayda Tabi	Onaya Tabi		
Merkez	164	13	1.422	1.599
Almus	7	1	153	161
Artova	4	0	39	43
Başçiftlik	3	0	28	31
Erbaa	84	6	691	781
Niksar	59	13	458	530
Pazar	10	2	115	127
Reşadiye	26	1	234	261
Sulusaray	1	0	37	38
Turhal	60	10	662	732
Yeşilyurt	6	1	81	88
Zile	47	3	428	478
TOPLAM	471	50	4.348	4.869

5596 Sayılı Kanun kapsamında 2019 Yılında; 60 adet üretim yeri, 560 adet satış ve toplu tüketim yeri olmak üzere toplam 620 adet İşletmeye Kayıt Belgesi verilmiştir. Çizelge 3’de verilen belge sayıları detaylı olarak gösterilmiştir.

Çizelge 3: 2019 Yılında Verilen Belge Sayıları

Belge Adı	Belge Sayısı
Üretim Yerleri Kayıt Belgesi	60
Satış ve Toplu Tüketim Yerleri Kayıt Belgesi	560
Üretim Yerleri Onay Belgesi	2
Üretim Yerleri Geçici Onay Belgesi	4
Yem Bayi Ruhsatı	23
İhracat Sertifikası	52
TOPLAM	701

GIDA BİRİMİ ÇALIŞMALARI

Onaya tabi işletmelerin denetimleri, Merkez ve 6 İlçenin Gıda üretim yerleri ile ilgili denetimleri, Merkez ve 6 İlçenin gıda satış ve toplu tüketim yerlerinin denetimleri, Jandarma Birimlerinin denetimleri, İhracat İşlemleri, Yem İşletmeleri denetimleri, Numune Programları (Kalıntı Programı hariç) ve Tütün ve Alkol işleri 11 İlçe Yetkili) Şube Müdürlüğümüz tarafından 7 ekiple yürütülmektedir.

Üretim, Satış ve Toplu Tüketim yerlerinde 2019 Yılında; 9.825 Denetim yapılmıştır. 2019 Yılında; 5996 Kanun ve Türk Gıda kodeksine aykırı uygulamada bulunan 59 adet işletmeye 477.577 TL idari para cezası uygulanmıştır.

Çizelge 4: : 2019 Yılı Yapılan Denetim Sayılarının İlçelere Göre Dağılımı

Denetim Yapan İl/İlçe Müdürlüğü	Üretim Yeri Denetim Sayısı	Satış- Toplu Tüketim Yeri Denetim Sayısı	Toplam
Merkez	505	2.466	9.348 (+477 Yem Denetimi 9.825 Denetim)
Almus	29	290	
Artova	13	112	
Başçiftlik	8	51	
Sulusaray	4	92	
Pazar	32	237	
Yeşilyurt	18	171	
Reşadiye	69	411	
Niksar	179	841	
Erbaa	236	1.192	
Turhal	201	1.262	
Zile	119	810	
TOPLAM	1.413	7.935	

Çizelge 5: : 2019 Yılında Uygulanan İdari Para Cezaları ve Suç Duyuruları

İdari Yaptırımın Uygulandığı Yer	İdari Para Cezası Sayısı	Savcılık Suç Duyurusu Sayısı
Üretim Yerleri	15	1
Satış-Toplu Tüketim Yerleri	37	2
Birincil Üretim	7	-
TOPLAM	59	3

GIDA KAYNAKLI VAKA/SALGIN ÇALIŞMALARI

5996 sayılı Veteriner Hizmetleri, Bitki Sağlığı, Gıda ve Yem Kanunu kapsamında gıda kaynaklı hastalık sonucu oluşan vaka/salgında, il/ilçe müdürlükleri ile il gıda kontrol laboratuvarınca uyulması gereken kurallar ve izlenecek yollar ile ilgili hususları belirlemek amacıyla Gıda Kaynaklı Hastalıklara İlişkin Resmi Kontrol Prosedürü yayınlanmıştır. 10/04/2017 tarihinde güncellenerek uygulamaya konulan "Gıda Kaynaklı Hastalıklara İlişkin Resmi Kontrol Prosedürü Gıda tüketiminin yoğun olduğu yerlerde yaşanan (örneğin; toplu düğün/sünnet yemekleri, okul, kermes, yemekhane/otel) birden fazla farklı kaynaktan gelen ve geniş çaplı halk sağlığı riski oluşturan gıda kaynaklı salgınlarda etkilenen kişi sayısındaki artışı engellemek ve hızlı tedbir alabilmek ilkelerine dayanmaktadır.

İlimizde 2019 Yılı gıda kaynaklı zehirlenme vakası ve salgınına ait bilgiler çizelge 7 da gösterilmiştir.

Çizelge 6 : 2019 Yılı Uygulanan İdari Para Cezaları ve Suç Duyurularının Ayrıntılı Dökümü

Madd	Cezanın Nedeni	Ceza	Toplam
39/J	Bitki Koruma Ürünlerini Etiket Bilgilerine Uygun Kullanmamak	7	15.013
40/D	TGK Uygun Üretim Yapmamak	16	237.567
40/İ	İstihdamı Zorunlu Personel Çalıştırmamak	3	13.632
40/L	Taklit ve Tağşiş	4	90.968
41/A	Bakanlık'a Kayıt Yaptırmadan Faaliyet Göstermek	2	9.088
41/B	TGK Uygun Üretim Yapmamak (Olumsuz Analiz)	3	45.478
41/C	Bakanlık'a Kayıt Yaptırmadan Faaliyet Göstermek	13	40.872
41/D	Son Tüketim Tarihi Geçmiş Ürün Satmak	10	22.690
41/E	İşletmenin insan sağlığı ve gıda güvenilirliği açısından tehlike uşturması	1	2.269
TOPLAM		59	477.577

Çizelge 7: 2019 Yılı İlk 6 Aylık Dönemde Gıda Kaynaklı Vaka ve Etkilenen Kişi Sayıları

Vaka/Salgın Bildirim Türü	Vaka/Salgın Bildirim Sayısı	Ayakta Tedavi Gören	Yatarak Tedavi Gören	Ölen Kişi Sayısı	Toplam Etkilenen
Emniyet / Jandarma	4	95	4	0	104
Alo 174	1	5	0	0	5
Savcılık	1	3	0	0	3
Sağlık Bakanlığı/İl-İlçe Müd.	4	388	28	0	416
TOPLAM	10	491	32	0	523

YEM KONTROL VE DENETİM FAALİYETLERİ

5996 Sayılı Kanunda belirlenen genel esaslar çerçevesinde hazırlanan Yemlerin Piyasaya Arzı ve Kullanımı Hakkındaki Yönetmelik, Yemlerin Resmi Kontrolü İçin Numune Alma ve Analiz Metotlarına Dair Yönetmelik, Yem Hijyeni Yönetmeliği ve ilgili diğer Kanun, Yönetmelik ve Talimatlar doğrultusunda ilimizdeki Yem piyasasının denetim işlemleri yürütülmektedir.

Yem güvenilirliğini en yüksek düzeyde sağlamak, hayvan sağlığı ve halk sağlığını korumak, kullanıcı ve tüketicilerin yeterince bilgilendirilmesini sağlamak ve yemlerin piyasaya arzı ve kullanımı ile ilgili şartları belirlenmiş şartların uygulanmasının sağlanmasına yönelik çalışmalar yapılmaktadır.

Mevzuat çerçevesinde belirlenen programlar uygulanarak kontrol faaliyetleri planlı olarak yapılmaktadır. Mevzuatla belirlenmiş olan kayıt sistemine göre Tokat İlinde yem işletmelerinin kayıtları

tamamlanmış olup, Yemin üretiminden hayvanlar tarafından tüketimine kadar olan ağı her aşamasında denetim, numune ve analiz işlemleri ile piyasada hijyen gereklilikleri oluşturulması ve haksız rekabetin önlenmesine çalışılmaktadır.

Gıda amaçlı yetiştirilen hayvanlar ile gıda amaçlı olmayan hayvan yemlerinin izlenebilirliğinin sağlanması ve kullanıcıların bilgilendirilmesi için yemlerin piyasaya arzı ve kullanımı, etiketlenmesi, paketlenmesi ve sunumu ile ilgili işlemlerin uygulanması yönünde kontrol faaliyetleri yürütülmekte, mevzuat ölçüsünde yaptırımlar uygulanmakta ve gerekli görüldüğünde sektöre yönelik eğitim faaliyetleri gerçekleştirilmektedir.

Yem işletmecilerine birincil üretimden itibaren üretim, işleme ve dağıtımın tüm aşamalarında hijyen kurallarının uygulanması sağlanmaya çalışılmaktadır.

2019 Yılında Yem Bayii ve Yem Fabrikaları sayı ve kontrolleri ile ilgili veriler Çizelge 8 ve 9'da verilmiştir.

Çizelge 8: Yem Bayi ve Fabrikalarının İlçelere Göre Dağılımı ve Yapılan Denetim Sayıları

Bulunduğu Yer	Yem Satış İşletmeleri		Premiks Satan Veteriner Klinikleri	Yem Üretim İşletmeleri (Fabrika)		Toplam Yem İşletmesi	Yem Bayi / Yem Fabrikası Denetim Sayısı
	Kayıtlı	Onaylı		Kayıtlı	Onaylı		
Merkez	66	2	6	3	1	78	451 (+26 Denetim Hayvan Sağlığı Şb. Müdürlüğü Tarafından Yapılan= 477)
Almus	21	0	0	0	0	21	
Artova	8	1	0	0	0	9	
Başçiftlik	1	0	0	0	0	1	
Erbaa	44	1	3	0	0	48	
Niksar	25	1	1	1	0	28	
Pazar	10	1	0	2	0	13	
Reşadiye	14	0	1	1	0	16	
Sulusaray	9	0	0	0	0	9	
Turhal	58	3	2	0	0	63	
Yeşilyurt	10	0	0	0	0	10	
Zile	43	0	4	1	0	48	
TOPLAM	309	9	17	8	1	344	

Yemlerin beyan ve tescillerine uygunluğunu kontrol etmek amacıyla fabrika depolarından, satış bayilerinden ve tüketici ambarlarından numune alınarak gerekli analizleri İl Kontrol Laboratuvar Müdürlüğünde yaptırılmaktadır.

Yıl içerisinde Risk esaslı ve Kalite kontrol amaçlı numuneler alınmaktadır. 2019 Yılında alınan 151 adet numuneden 3 adedi olumsuz çıkmıştır.

Çizelge 9 : 2019 Yılı Yem Kontrol Çalışmaları

Yem Kontrol Hizmetleri	Yem Bayii	Yem Fabrikası	Toplam
Toplam İşletme Sayısı	334	10	344
Gıda ve Yem Şb. Yapılan Denetim Sayısı		451	
Hayvan Sağlığı Şb. Yapılan Denetim Sayısı		26	
Cezai İşlem İçin Yapılan Bildirim Sayısı	0	0	0
Gıda ve Yem Şb. Alınan Numune Sayısı		87	
Hayvan Sağlığı Şb. Alınan Numune Sayısı		64	
Sonucu Olumsuz Numune Sayısı		3	

NUMUNE ÇALIŞMALARI

Gıda üretim ve satış zincirinin tüm aşamalarında tüketici sağlığının korunması ve güvenilir gıda arzının sağlanması amaçlarıyla, Bakanlığımızca, değişik ürün gruplarında Yıllık Gıda Numune Alma Planı hazırlanmakta ve bu plan İl Tarım ve Orman Müdürlükleri ile Gıda Kontrol Laboratuvar Müdürlükleri koordinasyonunda yürütülmektedir. Bahse konu plan, Bakanlık ve İl Gıda Numune Alma Planı olmak üzere iki bölümde uygulanmaktadır.

2019 Yılı Döneminde işletmelerden Yıllık Denetim Programları ve Şikâyetlere bağlı olarak toplam 391 adet gıda numunesi ve 151 adet yem numunesi alınmış olup, alınan numunelerin dağılımı ve sonuçları Çizelge 10'da verilmiştir.

Çizelge 10: 2019 Yılı İşletmelerden Alınan Numuneler

Programın İsmi	Numune Sayıları				
	Alınan	Sonucu Olumlu	Sonucu Olumsuz	Red	Sonucu Gelmeyen
Bakanlık/İl Yıllık Programı	262	243	12	7	0
Gıda ve Yem Şube Müd. Alınan	157	140	12	5	0
Hayvan Sağlığı Şube Müd. Alınan	105	103	0	2	0
Alo Gıda 174 Hattı Şikayeti	13	11	2	0	0
Diğer	116	92	11	13	0
Alınan Gıda Numuneleri	391	346	25	20	0
Alınan Yem Numuneleri	151	144	3	4	0
Gıda ve Yem Şube Müdürlüğü	87	84	3	3	0
Hayvan Sağlığı Şube Müdürlüğü	64	63	0	1	0
GENEL TOPLAM	542	490	28	24	0

İHRACAAT FAALİYETLERİ

Gıda Maddelerinin İhracat Kontrol Talimatı gereğince ihraç edilecek her türlü gıda maddesinin gıda üretimine uygun olduğuna dair **Gıda Güvenlik Sertifikası** düzenlenmesi gerekmektedir. Gıda Maddelerinin İhracat Kontrol Talimatı gereğince ihraç edilecek her türlü gıda maddesinin gıda üretimine uygun olduğuna dair **Gıda Güvenlik Sertifikası** düzenlenmesi gerekmektedir. 2019 Yılında 52 adet sertifika ile muhtelif ürünlerden 358.752 lt/kg ihracat gerçekleştirilmiştir. İhracat işlemlerine ait ayrıntılı döküm çizelge 11'de yer almaktadır.

Çizelge 11: : 2019 Yılı İlimizde Yapılan İhracat Çalışmaları

Sertifika Sayısı	İhracat Yapılan Ülke	İhraç Edilen Ürün	Miktarı (Kg/Lt)
52	Avusturya, Japonya	Şarap	35.217
	S.Arabistan, ABD	Keçiboynuzu Özü/Pekmezi	19.607
	Belçika, İngiltere	Küp Şeker	35.161
	Hollanda, Irak	Premiks	23.040
	KKTC, Tayvan	Salamura Bağ Yaprağı	245.727
	Almanya, Azerbaycan		
	S.Arabistan, İsveç		
TOPLAM			358.752 Kg/Lt

ŞİKAYET VE BAŞVURULAR

174 Alo Gıda Hattı Çalışmaları

Bakanlığımızca güvenilir gıda konusunda gelen talepleri karşılamak için 2009 yılında 174 Alo Gıda Hattı'nı hizmete açmıştır. Alo 174 Gıda Hattı'na gelen çağrılar kayıt altına alınmakta, veri tabanı oluşturularak ülkemize ait gıda risk haritasının çıkarılması ve buna göre eylem planları hazırlanması hedeflenmektedir. Böylece Gıda Güvenirliği hususunda riskli bölge ve ürünler tespit edilerek denetim ve kontrol etkinliği arttırılacaktır.

Alo 174 Gıda İhbar hattına yapılan şikâyetler gıda zehirlenmeleri söz konusu olduğunda hızlı alarm olarak telefonla Müdürlüğümüze bildirilmektedir. Diğer şikâyetler ise internet üzerinden günlük olarak takip edilmektedir. Alınan ihbarın aciliyetine göre hareket planı oluşturulmakta ve müdahaleler buna göre yapılmaktadır.

174 Alo Gıda İhbar Hattına 2019 Yılı İlk 6 Aylık Dönemde 130 adet şikâyet gelmiş olup şikâyetlerin tamamı sonuçlandırılarak ilgililerine gerekli bilgiler verilmiştir. 2009-2019 yılları arası 174 Alo Gıda Hattı çalışmalarının dökümü Çizelge 6'de verilmiştir.

Çizelge 12: : 174 Alo Gıda Hattı Çalışmaları

Yılı	Yapılan Başvuru Sayısı	Sonuçlandırılan Başvuru Sayısı	Cezalar		
			İPCK Sayısı	Savcılık Sayısı	Faal. Men
2009	144	144	9	-	6
2010	167	167	17	-	12
2011	116	116	6	-	14
2012	175	175	10	-	3
2013	229	229	18	-	-
2014	231	231	10	-	-
2015	235	235	8	-	-
2016	232	232	9	-	-
2017	164	164	13	-	-
2018	251	251	20	-	-
2019	218	191	27	-	-

CİMER Başvuruları

CİMER (Cumhurbaşkanlığı İletişim Merkezi), Türkiye'de yaşayan vatandaşların doğrudan Cumhurbaşkanlığı'na şikâyet, istek, öneri, ihbarlarını iletebileceği resmi bir platform olan CİMER 2019 yılı içerisinde çeşitli konularda Başvuru yapılmıştır. Başvurulara istinaden konu hakkında gerekli iş ve işlemler yapılmış ve sonuç Birim yetkilisine yazılı olarak bildirilmiştir.

GGBS ÇALIŞMALARI

Gıda Güvenliği Bilgi Sistemi (GGBS), "Türkiye'de Gıda Güvenliği Sisteminin Yeniden Yapılandırılması ve Güçlendirilmesi için Teknik Yardım" projesi kapsamında hazırlanan web tabanlı bir yazılımdır. GGBS'de; firma, işletme, denetim, analiz sonuçları, ihracat ve ithalat bilgileri kaydı tutulur. Kullanıcı grubu: 81 İl Tarım Müdürlüğü, gıda denetim yetkisi verilen ilçe müdürlükleri, kamu ve bakanlığımızca izin verilmiş özel laboratuvar, gıda ithalatı ve ihracatı yapan firmalardır.

Şube Müdürlüğümüz tarafından yapılan ve GGBS' ye aktarılması gereken iş ve işlemler %100 oranda sisteme aktarılmıştır. Bu işlemler; Gıda İşletmelerin Kayıtları, Gıda İşletmelerin Denetimi, Numuneler, İhracat İşlemleri, Cezalar, İdari Yaptırımlar gibi iş ve işlemlerdir.

EĞİTİM ÇALIŞMALARI

Gıda güvenliği konusu, tüm ülkeler açısından, halk sağlığı ve ekonomik boyutu nedeniyle önem kazanan ve önemi giderek artan bir konu haline gelmiştir. Gıda kaynaklı hastalıkların ortaya çıkması sağlık, ekonomik ve sosyal açıdan toplumları etkilemektedir. Limitlerin üzerinde gıdalarda bulunabilecek mikrobiyolojik tehlikeler, gıda katkı maddeleri, biyotoksinler, kimyasal kontaminantlar ve mikotoksinler gıda maddelerini, insan sağlığı için zararlı duruma getirmektedir.

Uygun olmayan gıda, sadece insan sağlığını etkilemekle kalmıyor, kişilerin, ailelerin, toplumların, sektörlerin ve ülkelerin ekonomik ve sosyal yapılarını derinden etkilemektedir.

Bu sebeple, başta geleceğin teminatı olan çocuklar olmak üzere toplumun her kesiminin gıda güvenliği konusunda eğitilmesi önem arz etmektedir.

Çizelge 13: Eğitim Programları ve Ulaşılan Kişi Sayısı

Faaliyetin Konusu	Kişi Sayısı
Ekmek israfı (Okullarda)	1.217
Ekmek israfı (Toplu Tüketim Yerlerinde)	312
Gıda Hastalıkları, Güvenilir Gıda, Gıda Hijyeni, Alo Gıda 174 Hattı (Merkez ve İlçeler), Okullarda	3.556
Gıda Güvenliği, Alo 174 Gıda Hattı, Fiziki Ortam (İşletme) Hijyeni, Kişi Hijyeni (<i>Belgelendirme</i>)	104
Yerel, Marjinal ve Sınırlı Faaliyetlerin Satış Yerlerinde Uygulanması	39
Toplam	5.228

TÜTÜN VE ALKOL

İçişleri Bakanlığı ile Mülga Tütün ve Alkol Piyasası Düzenleme Kurumu (TAPDK) arasında tütün mamulü, alkol ve alkollü içki satıcıları tarafından yapılacak, satış belgesi ve nargilelik tütün mamulü sunum uygunluk belgesi başvurularının kabulü, mevzuat çerçevesinde değerlendirilmesi, belgelerin düzenlenmesi ve ilgililerine teslimine ilişkin usul ve esasların belirlenmesi konularını kapsayan “Satış Belgesi İşlemlerinin Yürütülmesine İlişkin İşbirliği Protokolü” imzalanmıştır.

Buna göre 26.12.2014 tarihi itibarıyla satış belgesi verme işlemlerinin valilikler (İl Gıda, Tarım ve Hayvancılık Müdürlükleri) tarafından yürütüleceği ve Valiler tarafından gerekli durumlarda Kaymakamlara konu ile ilgili yetki devrinin yapılabileceği, yetki devri yapılan ilçelerde satış belgesi verme işlemlerinin kaymamalıklar (İlçe Gıda, Tarım ve Hayvancılık Müdürlükleri) tarafından sonuçlandırılacağı, yetki devri yapılmayan ilçelerde başvuruların kaymakamlıklarla kabul edilip satış belgesi işlemlerini yapmak üzere valiliğe gönderileceği belirtilmiştir.

Mülga Tütün ve Alkol Piyasası Düzenleme Kurumu (TAPDK) görev ve yetkileri, 08.03.2018 tarih ve 30354 sayılı Mükerrer Resmi Gazetede yayımlanan 7079 sayılı kanunun 76. maddesi ile Bakanlığımıza devredilmiştir.

28.04.2018 tarihli ve 30405 sayılı Resmi Gazetede yayımlanarak yürürlüğe giren 7139 sayılı kanunun 57. maddesi ile Bakanlığımız bünyesinde yeniden kurulan Tütün ve Alkol Dairesi Başkanlığının faaliyet alanlarına giren iş ve işlemler, ilgili Başkanlık tarafından verilen görevler doğrultusunda İl Müdürlüğünüz tarafından yapılmaktadır.

Bu kapsamda 11 İlçe Müdürlüğüne iş ve işlemleri yürütme yetkisi verilmiştir.

Tütün Mamulleri ve Alkollü İçkilerin Satışına ve Sunumuna İlişkin Usul ve Esaslar Hakkında Yönetmeliğin 14'üncü maddesi doğrultusunda, 2018 yılı ve öncesinde düzenlenen ve 31/12/2018 tarihi itibarıyla geçerliliğini koruyan satış belgeleri için Ocak – Mart aylarına isabet eden dönemde 2019 yılı süre uzatım işlemleri tamamlanmıştır.

Çizelge 14 : 2019 Yılında İl Genelinde Verilen TA Sunumu Belge Sayıları

Belge Adı	İl Merkezinden Verilen	İlçelerden Verilen	TOPLAM
TA Sunum Belgesi (Yeni Kayıt)	81	164	245
TA Sunum Belgesi (Süre Uzatımı)	502	1.174	1.676
TOPLAM	583	1.338	1.921

Çizelge 15 : 2019 Yılı İl Genelinde TA Sunum Belgesi İşletme Sayıları

FAALİYET ALANI	MERKEZ	ALMUS	ARTOVA	BAŞÇIFTLİK	ERBAA	NIKSAR	PAZAR	REŞADİYE	SULUSARAY	TURHAL	YEŞİLYURT	ZİLE	TOPLAM
Perakende Tütün Mamülü Satışı	488	66	19	8	261	171	43	92	13	218	26	159	1.564
Perakende Alkollü İçki Satışı	65	28	4	1	25	44	4	13	2	56	1	39	282
Açık Alkollü İçki Satış Yeri (Restaurant)	15	1	0	0	6	10	5	2	0	10	0	6	55
Toptan Tütün Mamülü Satış Yeri	7	0	0	0	1	0	0	0	0	0	0	0	8
Toptan Alkollü İçki Satış Yeri	4	0	0	0	0	0	0	0	0	1	0	0	5
Nargile Sunumu Yapan Yerler	4	0	0	0	3	0	0	0	0	0	0	0	7
Toplam Belge Sayısı	583	95	23	9	296	225	52	107	15	285	27	204	1.921

2018-2023 Tütün Kontrolü Strateji Belgesi ve Eylem Planı

Toplumdaki tüm bireyleri, tütün ürünlerinin sağlık, ekonomik, çevresel ve sosyal zararlarından korumak için 2018-2023 Tütün Kontrolü Strateji Belgesi ve Eylem Planı uygulamaya konulmuştur.

Strateji Belgesi ve Eylem Planı ile önümüzdeki 6 yılın tütün ürünleri ile mücadele konusundaki yol haritasının belirlenmesi, yapılan çalışma ve faaliyetlerin tüm yurttaki eşgüdüm ile koordinasyon içinde birbirini destekleyecek ve etkisini artıracak şekilde yürütülmesi, etkilerinin tanımlanan göstergeler ve hedefler yoluyla sistematik bir şekilde sürekli takip edilerek, başarıya ulaşması hedeflenmektedir.

Plan kapsamında Bakanlığımıza çok sayıda görev verilmiştir. Bu görevlerin bazıları Tütün ve Alkol Dairesi Başkanlığı tarafından gerçekleştirilecektir. İl Müdürlükleri tarafından gerçekleştirilecek faaliyetler konusunda ilk talimat 18 yaş altı çocuklara tütün ve tütün mamullerinin satılmaması konusunda tüm satıcıların bilgilendirilmesi talimatı olmuştur.

Bu kapsamda 1500 satıcı bilgilendirilmiştir.

SİVİL SAVUNMA, SEFERBERLİK VE SAVAŞ HALİ ÇALIŞMALARI

Devletin bekasının, millî menfaatlerinin ve hedeflerinin temini için ülkenin tüm güç ve kaynaklarını barış hâlinde seferberlik ve savaş hâline süratle ve etkin bir şekilde geçirmek suretiyle barıştan itibaren seferberlik ve savaş hâline ilişkin yükümlülüklerin tanzimidir.

Stokçuluk ve karaborsacılık faaliyetlerinin arttığı,

Ambargolar nedeniyle ithalat ve ihracatın kısmen ya da tamamen durduğu,

Uluslararası ticaretin sekteye uğradığı,

Ülkenin millî üretiminin zarar gördüğü savaş ekonomisi koşullarında, ülkenin öz kaynaklarının daha etkin bir şekilde kullanılabilmesi maksadıyla yapılan planlamadır.

Kamu veya özel kurum ve kuruluşlarla gerçek kişilere ait tesisler, araçlar, insan gücü ve bunlar tarafından üretilen her türlü mal ve hizmeti ifade etmektedir.

Seferberlik Kaynak Planlama Sistemi (SEKAPS)

Seferberlik kaynak planlama faaliyetlerinin daha etkin ve verimli bir şekilde yürütülebilmesi amacıyla kamu hizmetlerinde otomasyon sistemlerinin yaygınlaştırılması kapsamında, bahse konu işlemlerin kurum ve

kuruluşların görev, yetki ve sorumlulukları çerçevesinde elektronik ortama aktarılmıştır. Bu nedenle, Millî Güvenlik Kurulu (MGK) Genel Sekreterliği koordinatörlüğünde Millî Savunma Bakanlığı, kaynak sahibi bakanlıkların katılımıyla Seferberlik Kaynak Planlama Sistemi (SEKAPS) geliştirilmiştir.

Bakanlığımız sorumluluk alanında Tokat ilinde bulunan işletmelerin verileri sisteme aktarılmıştır.

İhtiyaç Tespiti Çalışmaları

1. İl Gıda İhtiyaç Tespiti Çalışmaları:

Olası bir Seferberlik ve Savaş Hali Hazırlık Çalışmaları Doğrultusunda daha önceden İl genelinde ihtiyaç duyulacağı tespit edilen gıda maddelerinin miktarları değişen nüfus verileri göz önünde bulundurularak, güncelleme işlemleri devam etmektedir..

2. İl Müdürlüğümüzün gıda ve diğer ihtiyaçları (enerji, yakacak vb.) tespiti çalışmaları devam etmektedir.

KBRN Tehlikeleri İle İlgili Çalışmalar

Müdürlüğümüzü ilgilendiren konular paralelinde Müdürlüğümüz Sivil Savunma Uzmanı ile birlikte İl Müdürlüğümüz KBRN Tehlikelere İlişkin Görev Talimatı hazırlanmıştır. Bu doğrultudaki çalışmalar devam etmektedir.

TOKAMP (Tokat Afet Müdahale Planı) Çalışmaları

İl Afet Müdahale Planı Hazırlık Çalışmaları doğrultusunda Ana çözüm ortağı olarak İl Müdürlüğümüze hazırlama görevi verilen ve Müdürlüğümüz Sivil Savunma Uzmanı ile birlikte hazırlanıp onaylatılan Yerel Düzey **Gıda, Tarım ve Hayvancılık** Hizmet Grubu Planı güncellemeleri yapılmış ve yapılmaktadır.

13. DİĞER İŞ VE İŞLEMLER

Şube Müdürlüğümüz tarafından çeşitli konularda Kayıt Sistemine, Komisyon, Heyet, Temsilciliklere personel görevlendirmesi yapılmakta ve ilgili birimlerle çeşitli görevler ifa etmektedir.

Çizelge 16: Diğer iş ve İşlemler

Komisyon/Heyet /Temsilci Adı	Sorumlu Birim
Okul Sütü Komisyonu (Üye)	Milli Eğitim Müdürlüğü
Okul Kuru Üzüm Komisyonu (Üye)	Milli Eğitim Müdürlüğü
İzinsiz Eğitim ve Öğrenci Barınma Komisyonu (Üye)	Milli Eğitim Müdürlüğü
Taşımali Eğitim Yemek Menüsü Komisyonu (Üye)	Milli Eğitim Müdürlüğü
Kantin Denetimleri Komisyonu (Üye)	Milli Eğitim Müdürlüğü
Kantin Denetimleri Komisyonu (Alt Komisyon)	Milli Eğitim Müdürlüğü
Dağıtılan Okul Sütü Depolarının Kontrolü	Milli Eğitim Müdürlüğü
Kantin Denetimleri Komisyonu (Üye)	Halk Sağlığı
Bağımlılıkla Mücadele Koordinasyon Kurulu (Üye)	Halk Sağlığı
Sigara Denetim Komisyonu (Üye)	Halk Sağlığı
Kurum Sigara Denetim Yetkilisi	İl Müdürlüğü
Dengeli Beslenme Hareketli Yaşam Komisyonu (Üye)	Halk Sağlığı
Ekmek Fiyatlarını Belirleme Komisyonu	Ticaret İl Müdürlüğü
Hal Hakem Heyeti (Üye)	Ticaret İl Müdürlüğü
Jandarma Gıda Denetimi	İl Jandarma Komutanlığı
TSK Gıda İşletmeleri Denetimi (İhtiyaç Halinde)	48. Piyade Alayı
GGBS Sistemi	Bakanlık GKGM
Yem Kayıt Sistemi	Bakanlık GKGM
Zehirlenme Temas Noktası	Bakanlık GKGM
Alo 174 Gıda Temas Noktası	Bakanlık GKGM
Hızlı Alarm Bildirimi (RASFF)	Bakanlık GKGM
Tütün ve Alkol Dairesi Kayıt Sistemi	Bakanlık GKGM

Kalite Yönetimi Sistemi	İl Müdürlüğü
Seferberlik Kaynak Planlama Sistemi (SEKAPS)	Bakanlık
Afet Yardım Destek Eğitim Sistemi (AYDES)	Bakanlık
Kaynak Katalog	Bakanlık
Ürün Doğrulama ve Takip Sistemi	Bakanlık
Coğrafi İşaret ve Geleneksel Ürünler Tokat Kebabı (Üye)	Tokat Ticaret ve Sanayi Odası
Coğrafi İşaret ve Geleneksel Ürünler Erbaa Yaprağı (Üye)	Erbaa Tic. Odası
Coğrafi İşaret ve Geleneksel Ürünler Bez Sucuk (Üye)	Tokat Ticaret ve Sanayi Odası
Coğrafi İşaret ve Geleneksel Ürünler Turhal Yoğurtmacı (Üye)	Turhal Ticaret ve Sanayi Odası
Organik Tarım Birimi (Üye)	İl Müdürlüğü
İyi Tarım Uygulamaları Birimi (Üye)	İl Müdürlüğü
Pancar Şekeri ve Nişasta Bazlı Şeker Üreten Şirket Denetimleri (Üye)	Şeker Dairesi Başkanlığı

14. SONUÇ

Gıda güvenilirliğinin temini, her türlü gıda maddesinin ve gıda ile temasta bulunan madde ve malzemelerin teknik ve hijyenik şekilde üretim, işleme, muhafaza, depolama, pazarlama ve tüketici sağlığının en üst seviyede korunması görevlerini üstlenen Şube Müdürlüğümüz, Denetim ve Numune Alma programlarında %100 yakın başarı oranını yakalamış bazı programlarda %100'un üstüne çıkmıştır.

Bakanlığımızla birlikte hazırlanan İl Yıllık, Bakanlığımız tarafından hazırlanıp uygulanmak üzere gönderilen Bakanlık Yıllık Denetim, İzleme ve Numune alma programları ile Risk Bazlı denetim Programlarını ve Diğer Denetimleri gerçekleştirecek ekipler oluşturularak görev dağılımları yapılmıştır.

Yapılan çalışmalar ve hazırlanan programlarla "çiftlikten sofraya" Güvenilir Gıda hizmetlerinin daha etkin bir şekilde yürütülmesi amaçlanmaktadır.

KIRSAL KALKINMA VE ÖRGÜTLENME ŞUBE MÜDÜRLÜĞÜ ÇALIŞMALARI

GÖREVLERİ

- a) Projeye dayalı olarak kurulacak işletmelere ait kredi taleplerini inceleyerek uygun olanların gerekli proje ve çiftlik geliştirme projelerini hazırlamak,
- b) Bakanlıkça verilecek yetki çerçevesinde, kooperatifler ve diğer tarımsal örgütlerin ve iştiraklerinin kuruluşlarına izin vermek, izlemek ve denetlemek,
- c) Çiftçilerin kooperatif veya birlik şeklinde teşkilatlanmasını ve kooperatifçiliği teşvik etmek, bu amaçla etüt ve projeler hazırlamak, kooperatiflerin kurulması için teknik ve yetkisi dahilinde mali yardımda bulunmak ve denetlemek,
- ç) İl dahilindeki çiftçi birlikleri ve ortaklıkları, döner sermaye işletmeler, vakıflar, tarım ürünlerini işleyen, pazarlayan şirketlerin kurulmasına yol göstermek, yardımcı olmak,
- d) Bakanlıkça yürütülen iç ve dış kaynaklı entegre ve münferit bitkisel üretim, hayvancılık ve su ürünleri üretim, değerlendirme, pazarlama ve kırsal kalkınma projelerinin ilgili kısımlarını uygulamak, uygulatmak, hibelerin zamanında ve amacına uygun olarak kullanılmasını takip ve kontrol etmek, Bakanlığın ilgili konularda hazırladığı plan ve programların uygulanmasını sağlamak,
- e) Kırsal kalkınma desteklerinin gerçekleştirilmesi ve kırsal kalkınma programları ile ilgili Bakanlık uygulamaları yönünde faaliyette bulunmak,
- f) İlde tarımsal mekanizasyon düzeyinin artması için bu konuda Bakanlıkça belirlenmiş esaslar çerçevesinde faaliyette bulunmak,
- g) Tarım ürünlerinin işlenip değerlendirmesine, pazarlamasına ve bunun için gerekli tesislerin kurdurulmasına yardımcı olacak çalışmaları yapmak, bu konuda üreticileri ve müteşebbisleri yönlendirmek,
- ğ) Projeler çerçevesinde köylerde istihdam imkânlarını artırmak amacıyla el sanatlarının geliştirilmesini, yayılmasını ve tanıtılmasını sağlayıcı ve mamullerinin pazarlanmasını kolaylaştırıcı tedbirler almak,
- h) Görev alanı ile ilgili tarımsal bilgi ve yeni teknolojileri çiftçilere ulaştırmak, tüketicileri bilgilendirmek, çiftçi çocukları, kadınlar ve gençleri için eğitim programları ve projeleri uygulamak,
- ı) Örnek çiftçi yetiştirmek gayesi ile çiftçi çocukları, kadınlar ve gençleri için eğitim programları ve projeleri uygulamak,
- i) Diğer mevzuat ve il müdürü tarafından verilecek benzeri görevler yapmak.

1-Kırsal Kalkınma Yatırımlarının Desteklenmesi Programı

- a)Ekonomik Yatırımlar
- b)Makine Ekipman Desteklemeleri (2014 yılı sonrası destekleme yapılmamıştır.)
- c)Bireysel Sulama Makine Ekipman Desteklemeleri
- d) Genç Çiftçi Desteklemeleri

2-DOKAP Projesi

3-Damızlık Düve Alımı

4-Tarımsal Amaçlı Üretici Örgütleri

- a)Kooperatifler
- b)Üretici Birlikleri
- c)Yetiştirici Birlikleri
- d)Ziraat Odaları

PERSONEL DURUMU

ÜNVANI	PERSONEL SAYISI
ŞUBE MÜDÜRÜ	1
MÜHENDİS	11
VETERİNER HEKİM	2
TEKNİKER	2
İŞÇİ	2
TOPLAM	18

1-KIRSAL KALKINMA YATIRIMLARININ DESTEKLENMESİ PROGRAMI

Doğal kaynaklar ve çevrenin korunmasını dikkate alarak;

- Kırsal alanda gelir düzeyinin yükseltilmesi,
- Tarımsal üretim ve tarıma dayalı sanayi entegrasyonunun sağlanması için küçük ve orta ölçekli işletmelerin desteklenmesi,
- Tarımsal pazarlama altyapısının geliştirilmesi,
- Gıda güvenliğinin güçlendirilmesi,
- Kırsal alanda alternatif gelir kaynaklarının oluşturulması,
- Kırsal toplumda belirli bir kapasitenin oluşturulması

KKYD Programları 4 bölümden oluşmaktadır.

- A- Tarıma Dayalı Ekonomik Yatırımlar
- B- Bireysel Sulama Makine ve Ekipmanlarının Desteklenmesi
- C- KKYDP Makine ve Ekipman Desteklemesi
- D- Genç Çiftçi Desteklemeleri

A-Tarıma Dayalı Ekonomik Yatırımların Desteklenmesi

- 1- Tarımsal ürünlerin işlenmesi, depolanması ve paketlenmesine yönelik yeni tesislerin yapımı,
- 2- Tarımsal ürünlerin işlenmesi, depolanması ve paketlenmesine yönelik mevcut faal olan veya olmayan tesislerin kapasite artırımı ve teknoloji yenilenmesi
- 3- Tarımsal ürünlerin işlenmesi, depolanması ve paketlenmesine yönelik kısmen yapılmış yatırımların tamamlanması
- 4- İPARD Kuruluşunun olmadığı illerde Tarımsal üretime yönelik modern sabit yatırımlar (Büyükbaş, küçükbaş, kanatlı, balık, mantar üreticiliği için modern sabit yatırımlar)
- 5- Alternatif enerji kaynakları kullanan yeni seraların yapımı,
- 6-Tarımsal faaliyetlere yönelik yapılmış veya yapılacak tesislerde kullanılmak üzere; alternatif enerji kaynaklarından jeotermal ve biyogazdan ısı veya elektrik üreten tesisler ile güneş ve rüzgar enerjisinden elektrik üreten tesislerin yapımı,

7-Tarımsal ürünlerin depolanmasına yönelik yeni tesis başvurularında sadece **çelik silo ve soğuk hava deposu**

8-Hayvansal orjinli gübre işlenmesi, paketlenmesi ve depolanması

- 13. Etap Başvuruları **02.08.2019** tarihinde başlamış olup **14.11.2019** tarihinde sona ermiştir.
- 13. Etap başvurusu 46 yatırımcı tarafından yapılmış, 21 yatırımcının başvurusu Bakanlığımız Merkez Proje Değerlendirme Komisyonuna sunulmuştur.
- Hibeye esas proje tutarının % 50'sine hibe yoluyla destek verilir. Diğer %50'si oranındaki tutarı başvuru sahipleri kendi kaynaklarından temin etmekle yükümlüdür.

Ekonomik yatırım konularında hibeye esas proje gideri;

Yatırımın Niteliği	Yeni Tesis		Kapasite Artırımı ve Teknoloji Yenileme		Tamamlama	
	Gerçek Kişi	Tüzel Kişi	Gerçek Kişi	Tüzel Kişi	Gerçek Kişi	Tüzel Kişi
Bitkisel Ürün İşleme,Paketleme,Depolama	1.250.000	2.500.000	750.000	1.250.000	1.000.000	1.750.000
Hayvansal Ürün İşleme,Paketleme,Depolama	1.250.000	2.500.000	750.000	1.250.000	1.000.000	1.750.000
Su Ürünleri İşleme,Paketleme,Depolama	1.250.000	2.500.000	750.000	1.250.000	1.000.000	1.750.000
Soğuk Hava Deposu	1.250.000	2.500.000	-	-	-	-
Çelik Silo	1.250.000	2.500.000	-	-	-	-
HOG	1.250.000	2.500.000	750.000	1.250.000	1.000.000	1.750.000
Yenilenebilir Enerji Kullanan Yeni Sera	1.250.000	2.500.000	-	-	-	-
Yenilenebilir Enerji Üretim Tesisleri	-	-	750.000	1.250.000	-	-
Tarımsal Üretime Yönelik Sabit Yatırımlar	1.250.000	2.500.000	750.000	1.250.000	1.000.000	1.750.000
Çiftlik Faaliyetlerinin Geliştirilmesi	50.000-500.000					

Tokat İli Desteklenen KKYDP Ekonomik Yatırım Desteklenen Proje Sayısı (2006-2019)

Etap	Altyapı	Ekonomik Yatırım	Toplu Basınçlı Sulama	Toplam Proje
1	6	2	-	8
2	4	4	-	8
3	-	18	2	20
4	-	7	2	9
5	-	7	3	10
6	-	13	5	18
7	-	2	-	2
8	-	8	-	8
9	-	6	-	6
10	-	2	-	2
11	-	8	-	8
12	-	22	-	22
TOPLAM	10	99	12	121

KKYDP Ekonomik Yatırım Desteklenen Proje Bedeli (2006-2019)

Sektörel Dağılım	Proje Sayısı	Hibe Tutarı (TL)
Bitkisel Ürün İşlemesi ve Paketlemesi	45	12.122.909,00
Hayvansal Ürün İşlemesi ve Paketlemesi, Ağıl Yapımı	20	4.330.498,00
Soğuk Hava Deposu	5	1.181.775,00
Tarımsal Ürünlerin Depolanması (Çelik Silo)	6	2.377.523,00
Toplu Basınçlı Sulama	12	3.565.708,00
Altyapı Projesi	10	1.656.318,00
Çiftlik Faaliyetlerinin Geliştirilmesi	23	2.154.342,00
TOPLAM	121	27.389.073,00

KKYDP Ekonomik Yatırımları (2006-2019)

Etap	Proje Toplam Bedeli (TL)	Hibeye Esas Tutar (TL)	Aynı Katkı (TL)	Hibe Tutarı(TL)
1	1.918.101,00	1.829.251,00	88.850,00	1.186.167,00
2	3.230.180,00	2.606.559,00	623.621,00	1.255.212,00
3	6.211.000,00	6.102.373,00	108.627,00	3.112.163,00
4	3.994.175,00	3.984.175,00	7.000,00	1.757.669,00
5	4.947.782,00	4.747.782,00	211.000,00	2.474.666,00
6	11.196.156,00	10.205.646,00	990.510,00	5.473.604,00
7	867.745,00	867.745,00	0	428.281,00
8	4.261.522,00	3.870.275,00	382.247,00	1.686.080,00
9	6.366.850,00	5.289.000,00	1.077.850,00	2.439.759,00
10	1.677.318,00	1.472.590,00	205.318,00	689.446,00
11	5.882.768,00	5.095.095,00	487.673,00	2.702.397,00
12	8.988.474,00	8.367.258,00	870.000,00	4.183.629,00
Toplam	59.542.071,00	54.437.758,00	5.052.696,00	27.389.073,00

Ekonomik Yatırım İlçe Bazında Proje İcmali (ad.) (2006-2019)

İLÇE ADI	Ekonomik Yatırımlar							TOPLAM
	BÜİ	HÜİ	SHD	ÇS	TBS	AP	ÇFG	
Merkez	20	8	2	1	6	-	2	39
Almus	-	-	-	-	-	-	3	3
Artova	-	1	-	1	-	1	1	4
Başçiftlik	-	-	-	-	1	-	-	1
Erbaa	6	-	-	-	-	1	7	14
Niksar	9	3	1	1	3	1	-	18
Pazar	4	1	1	-	-	-	3	9
Reşadiye	-	-	-	-	-	3	-	3
Sulusaray	-	-	-	-	-	1	2	3
Turhal	5	3	-	1	-	2	1	12
Yeşilyurt	-	-	-	-	1	-	-	1
Zile	4	3	-	1	1	1	4	14
Toplam	48	19	4	5	12	10	23	121

BÜİ: Bitkisel Ürün İşletmesi **HÜİ:** Hayvansal Ürün İşletmesi **SHD:** Soğuk Hava Deposu
ÇS: Çelik Silo **TBS:** Toplu Basınçlı Sulama **AP:** Altyapı Projeleri **ÇFG:**Çiftlik Faaliyetlerinin Geliştirilmesi

Tokat İ KKYDP Ekonomik Yatırım İlçe Bazında Proje İcmali (TL.) (2006-2019)

İLÇE ADI	Ekonomik Yatırımlar							TOPLAM
	BÜİ	HÜİ	SHD	ÇS	TBS	AP	ÇFG	
Merkez	5.721.308,00	1.331.609,00	461.357,00	750.000,00	2.077.551,00	-	69.500,00	10.411.325,00
Almus	-	700.000,00	-	-	-	-	-	700.000,00
Artova	-	99.003,00	-	221.500,00	-	29.625,00	16.000,00	366.128,00
Başçiftlik	-	-	-	-	283.426,00	-	-	283.426,00
Erbaa	1.021.333,00	500.000,00	171.764,00	-	-	195.526,00	726.708,00	2.615.331,00
Niksar	2.747.626,00	566.729,00	249.000,00	651.019,00	833.140,00	27.829,00	-	5.065.343,00
Pazar	896.587,00	232.500,00	299.658,00	-	-	-	143.293,00	1.572.038,00
Reşadiye	-	-	-	-	-	797.971,00	-	797.971,00
Sulusaray	-	-	-	-	-	89.582,00	56.450,00	146.032,00
Turhal	1.318.142,00	810.105,00	-	456.754,00	-	281.339,00	250.000,00	3.116.340,00
Yeşilyurt	-	-	-	-	249.904,00	-	-	249.904,00
Zile	1.015.539,00	627.420,00	-	298.250,00	121.689,00	234.445,00	68.999,00	2.366.342,00
Toplam	12.720.535,00	4.867.366,00	1.181.779,00	2.377.523,00	3.565.710,00	1.656.317,00	1330.950,00	27.389.073,00

B-Bireysel Sulama Makine ve Ekipmanlarının Desteklenmesi

- Tarımsal faaliyetler için geliştirilen modern basınçlı sulama makine ve ekipmanının üreticiler tarafından kullanımının yaygınlaştırılarak, daha kaliteli ve Pazar isteklerine uygun üretim yapılmasını sağlamak, iş gücünü azaltmak ve üretim maliyetlerini düşürerek üreticilerin gelir düzeyinin yükseltilmesi için bireysel sulama makine v ekipmanlarının satın alımlarının desteklenmesi amaçlanmaktadır.
- Bu kapsamda Hibeye esas mal alım tutarının KDV hariç % 50 sine destekleme yapılmaktadır.
- Hibeye Esas Mal Alım Tutarları;

Gerçek Kişiler için : 1.000.000,00 TL

Tüzel Kişiler için : 1.000.000,00 TL olup bu miktarın üzerinde gerçekleşen proje makine ekipman alımlarında geçen kısım aynı katkı olarak proje sahibi tarafından karşılanmaktadır.

Desteklemeye Tabi Bireysel Sulama Makine ve Ekipman Kalemleri

- 1-Tarla içi damla sulama sistemi kurulması
- 2-Tarla içi yağmurlama sulama sistemi
- 3-Tarla içi mikro yağmurlama sulama (düşük debili) sistemi
- 4-Center pivot ve lineer sistem yağmurlama makinesi alınması,
- 5-Tamburlu sistem yağmurlama sulama makinesi
- 6- Güneş enerjili sulama sistemleri kurulması

Tokat İli 2007-2019 Bireysel Sulama Makine Ekipman Hibe Ödeme İcmali (Ad/TL)

Yıllar	Desteklenen Makine Sayısı	Ödenen Hibe Miktarı (TL)
2007	13	152.996,00
2008	23	172.029,00
2009	11	68.078,00
2010	3	10.713,00
2011	2	42.130,00
2012	1	9.031,00
2013	0	0
2014	1	29.447,00
2015	0	0
2016	4	78.561,00
2017	3	18.532,00
2018	26	288.658,00
2019	20	173.470,00
TOPLAM	87	1.043.645,00

Tokat İli 2019 Bireysel Sulama Makine Ekipman Hibe Ödeme

Proje Tipi	Desteklenen Proje Sayısı	Aynı Katkı	Hibeye Esas Proje Tutarı	Ödenen Hibe Tutarı (%50)
Damlama Sulama	13	0	240.220	120.110
Yağmurlama Sulama	5	0	72.382	36.191
Güneş Enerjili Sulama	1	0	29.582	14.791
Mikro Yağmurlama	1	0	4.756	2.378
TOPLAM	20	0	346.940	173.470

C-KKYDP Makine ve Ekipman Desteklemesi

- 2015 ve SONRAKİ YILLARDA MAKİNE EKİPMAN DESTEĞİ TEBLİĞİ YAYINLANMAMIŞTIR

Tokat İli 2007-2014 Makine Ekipman Hibe Ödeme Durumu

Yıllar	Desteklenen Makine Sayısı	Ödenen Hibe Miktarı
2007	22	505.193,00
2008	139	588.658,00
2009	380	1.134.701,00
2010	654	1.487.250,00
2011	1650	4.899.025,00
2012	298	1.077.713,00
2013	747	2.946.930,00
2014	728	2.672.705,00
TOPLAM	4618	15.312.175,00

Kırsal Kalkınma Yatırım Programı Desteklemeleri

Yıllar	Proje Adı	Proje Sayısı	Toplam Proje Tutarı (TL)	Hibeye Esas Proje Tutarı (TL)	Aynı Katkı (TL)	KBKYP – KKYDP Ödenen Hibe Tutarı (TL)
2006-2019	Ekonomik Yatırımlar	121	59.542.071,00	54.437.758,00	5.052.696,00	27.389.073,00
2007-2019	Makine – Ekipman Desteklemeleri (Bireysel Sulama Dahil)	4725	33.158.000,00	32.181.818,00	690.569,00	16.355.820,00
TOPLAM		4846	92.700.071,00	86.619.576,00	5.743.265,00	43.744.893,00

D-Genç Çiftçi Desteklemesi

- Tarımda sürdürülebilirliğin sağlanması genç çiftçi girişimciliğinin desteklenmesi, gelir düzeyinin yükseltilmesi, alternatif gelir kaynaklarının oluşturulması ve genç kırsal nüfusunun istihdamına katkı sağlayacak kırsal alandaki tarımsal üretime yönelik projelerin desteklenmesi amacıyla Bakanlığımız Kırsal Kalkınma Destekleri Kapsamında Genç Çiftçi Projelerinin Desteklenmesi Hakkındaki Tebliğ (Tebliğ No: 2018/12) yayınlanmıştır.
- Tebliğ kapsamında desteklenmiş projelere 2018 yılı için 30.000,00 TL karşılıksız hibe verilmiştir.
- 2018 yılında Tokat ili geneli 262 hibe projesi desteklenmiş olup hibe tutarı 7.860.000,00 TL'dir.
- Küçükbaş projelerinde proje başı 32 adet koyun ve 2 adet koç olmak üzere 34 adet hayvan verilmiştir.
- Büyükbaş projelerinde proje başı 5 adet hayvan verilmiştir.

Desteklenecek Genç Çiftçi Projeleri	2016(Adet)	2017(Adet)	2018(Adet)
Büyükbaş Hayvancılık	130	134	150
Büyükbaş Hayvancılık ve Tesis Yapımı	0	12	0
Küçükbaş Hayvancılık	41	43	54
Küçükbaş Hayvancılık ve Tesis Yapımı	0	15	0
Kanatlı Hayvan Yetiştiriciliği	0	2	0
Arıcılık	29	17	26
Örtüaltı (Seracılık)	32	25	25
Bağcılık	5	0	2
Kültür Mantar Yetiştiriciliği	0	3	1
Fide,Fidan,Süs Bitkisi Üreticiliği	0	1	2
Kapama Meyve Bahçesi	2	0	2
TOPLAM	239	252	262

İLÇESİ	2018 YILI GENÇ ÇİFTÇİ PROJESİ KONU BAZINDA İLÇE DAĞILIMI													İLÇE TOPLAMI
	HAYVANCILIK						BİTKİSEL ÜRETİM VE DİĞER PROJELER							
	Sığır	Manda	Büyükbaş Hayvan ve Tesis	Koyun	Keçi	Küçükbaş Hayvan ve Tesis	Bağcılık ve Üzümsü Bitkiler	Mantar Üreticiliği	Fide,Fidan,Süs Bitkisi Üreticiliği	Arıcılık	Örtüaltı (Seracılık)	Kapama Meyve Bahçesi		
ALMUS	7	0	0	4	0	0	0	0	0	1	0	0	12	
ARTOVA	9	0	0	5	0	0	0	0	0	0	0	0	14	
BAŞÇİFTLİK	6	0	0	3	0	0	0	0	0	0	0	0	9	
ERBAA	12	1	0	5	0	0	2	0	2	2	7	1	32	
MERKEZ	16	2	0	8	0	0	0	1	0	9	7	1	44	
NİKSAR	10	4	0	5	0	0	0	0	0	2	0	0	21	
PAZAR	5	1	0	1	0	0	0	0	0	1	7	0	15	
REŞADİYE	12	3	0	4	0	0	0	0	0	1	0	0	20	
SULUSARAY	10	1	0	2	0	0	0	0	0	0	0	0	13	
TURHAL	15	4	0	3	0	0	0	0	0	4	4	0	30	
YEŞİLYURT	5	6	0	4	0	0	0	0	0	3	0	0	18	
ZİLE	18	3	0	10	0	0	0	0	0	3	0	0	34	
İL TOPLAMI	125	25	0	54	0	0	2	1	2	26	25	2	262	

2-Doğu Karadeniz Projesi(DOKAP)

Doğu Karadeniz Projesi Hayvancılık Yatırımlarının Desteklenmesine İlişkin Uygulama Esasları Tebliği(Tebliğ No:2017/2) 04.03.2017 tarih ve 29997 sayılı Resmi Gazete’de yayımlanarak yürürlüğe girmiştir. Yayımlanan Proje Uygulama Rehberi ile İlimiz 2017 yılında Proje kapsamına alınmış olup DOKAP başvuru konuları içerisinde yer alan %50 Hibe destekli yeni Ahır-Ağıl yapımına destek sağlanmıştır.

2019 yılı DOKAP Projesi kapsamında 16 yatırımcı desteklemeye hak kazanmıştır.10 proje Ahır,4 proje Ağıl,2 proje damızlık koç alım projesidir

2017-2018-2019 yılları İlçe Bazında Proje Dağılımı

İLÇE	Ahır Tesisi	Ağıl Tesisi	Damızlık Materyal	Toplam Yatırım Tutarı(TL)	Toplam Hibe Tutarı(TL)
ALMUS	-	1	-	200.000	100.000
ARTOVA	3	-	-	943.000	471.500
BAŞÇİFTLİK	-	-	-	-	-
ERBAA	1	1	2	592.500	296.250
MERKEZ	6	1	-	2.079.000	1.039.500
NİKSAR	1	-	-	294.000	147.000
PAZAR	-	-	-	-	-
REŞADİYE	1	-	-	385.000	192.500
SULUSARAY	2	1	-	728.000	364.000
TURHAL	1	-	-	280.000	140.000
YEŞİLYURT	1	-	-	294.000	147.000
ZİLE	4	-	-	1.267.000	633.500
TOPLAM	20	4	2	7.062.500	3.531.250

DOKAP Tamamlanarak Hibe Ödemesi Yapılan Projeler

İlçe	Köy	Proje Yılı	Yatırım Konusu	Proje Tutarı	Ödenen Hibe Tutarı(TL)
Merkez	Dereyaka	2017	Ahır	294.000	147.000
Merkez	Dereyaka	2017	Ahır	240.000	120.000
Merkez	Karkın	2017	Ahır	240.000	120.000
Artova	Kunduz	2017	Ahır	180.000	90.000
Niksar	Arpaören	2017	Ahır	294.000	147.000
Sulusaray	Arpacıkaraçay	2017	Ahır	150.000	75.000
Zile	Karakuzu	2017	Ahır	294.000	147.000
Zile	Kurşunlu	2017	Ahır	294.000	147.000
Zile	Yahnyazı	2017	Ahır	294.000	147.000
Yeşilyurt	Çırdak	2017	Ahır	294.000	147.000
Artova	Merkez	2018	Ahır	378.000	189.000
Sulusaray	Merkez	2018	Ahır	378.000	189.000
Merkez	Altıntaş	2019	Ahır	385.000	192.500
Zile	Merkez	2019	Ahır	385.000	192.500
TOPLAM				4.100.000	2.050.000

3-KOOPERATİF BİRİMİNCE YÜRÜTÜLEN ÇALIŞMALAR TARIMSAL AMAÇLI KOOPERATİFLER

1163 sayılı Kooperatifler Kanununun yürürlüğe girmesiyle köy kalkınma kooperatifleri yasal statülerine kavuşmuş ve bu kanunun bazı maddelerinde değişiklik yapan 3476 sayılı kanununun yürürlüğe girmesiyle de kırsal alanlarda kurulan farklı çalışma konularına sahip kooperatifler bir bütünlük içinde ele alınarak Tarımsal Kalkınma, Sulama, Su Ürünleri ve Pancar Ekicileri Kooperatifleri olmak üzere 4 ana başlık altında toplanmıştır.

İlimizde 1163 Sayılı Kooperatifler Kanununa göre kurulmuş ve halen tüzel kişiliği devam eden 61 adet Tarımsal Kalkınma (48'si faal 13'ü münfesih durumda); 30 adet Sulama (22 tanesi faal 8 tanesi münfesih durumda)

1 adet Su Ürünleri, 1 adet Pancar Ekicileri Kooperatifi ve 1 hayvancılık kooperatifleri birliği olmak üzere toplam 94 adet Tarımsal amaçlı kooperatif mevcuttur. Bu kooperatiflerin toplam ortak sayısı 67.500 olup, en fazla ortak sayısı olan kooperatif 60.960 ortak ile Turhal Pancar Ekicileri Kooperatifidir.

İlimizde ayrıca 25.01.2006 tarihinde kurulan ve halen 36 Tarımsal Kalkınma Kooperatifinin üye olduğu S.S. Tokat 38. Bölge Hayvancılık Kooperatifleri Birliği faaliyetlerine devam etmektedir.

Tarımsal Kooperatifler her yıl hesap kesimini müteakiben 6. ayın sonuna kadar, Pancar Ekicileri Kooperatifi ise 8. ayın sonuna genel kurullarını yapmak zorundadırlar.

KOOPERATİFÇİLİK - GENEL DURUM

İlçenin Adı	Tarımsal Kalkınma		Sulama Koop.		Su ürünleri		Diğer	TOPLAM
	(Faal)	Münfesiş /Tasfiye	(Faal)	Münfesiş /Tasfiye	(Faal)	Münfesiş /Tasfiye		
MERKEZ	10	3	8	1	-	-	1	23
PAZAR	2	-	--	-	-	-	-	2
TURHAL	6	2	--	-	-	-	1- Pancar	9
ZİLE	6	2	4	4	-	-	-	16
ALMUS	8	-	--	-	1	-	-	9
REŞADİYE	2	-	--	-	-	-	-	2
BAŞÇİFTLİK	1	1	--	-	-	-	-	2
NİKSAR	2	1	5	1	-	-	-	9
ERBAA	8	1	3	1	-	-	-	13
ARTOVA	1	1	--	-	-	-	-	2
YEŞİLYURT	--	-	2	1	-	-	-	3
SULUSARAY	2	2	--	-	-	-	-	4
TOPLAM	48	13	22	8	1	-	2	94

2019 Yılında Kurulan Üretici Örgütleri

Sıra No	Ünvanı	İlçesi
1	Beşören Köyü Tarımsal Kalkınma Kooperatifi	Merkez İlçe
2	Şehitler Köyü Tarımsal Kalkınma Kooperatifi	Merkez İlçe
3	Dodurga Köyü Sulama Kooperatifi	Merkez İlçe
4	Çubuklu Köyü Sulama Kooperatifi	Merkez İlçe
5	Turhal Ataköy Tarımsal Kalkınma Kooperatifi	Turhal
6	Kızılelma Köyü Tarımsal Kalkınma Kooperatifi	Almus
7	Almus Ataköy Tarımsal Kalkınma Kooperatifi	Almus
8	Zile İlçesi Bal Üreticileri Birliği	Zile

BAKANLIK KAYNAKLI PROJE UYGULAYAN KOOPERATİFLERİN KREDİ TAKİPLERİ

Kooperatifin Adı	Uyguladığı Proje	Proje Uygulayan Ortak Sayısı	Borcunu Kapatana Ortak Sayısı	Ödemesi Devam Eden Üye Sayısı	Borçlarını Yapılandıran Üye Sayısı
Merkez – Söngüt Köyü Tarımsal Kalkınma Koop.	2500 Başlık (50 Aile x 50 Baş) Damızlık Koyun Yetiştiriciliği Pro.	50	5		25
Merkez – Kabatepe Köyü Tarımsal Kalkınma Koop.	200 Başlık (50 Aile x 4 Baş) Damızlık Sığır Yetiştiriciliği Projesi	50	5		42
Turhal – Çaylı Kasabası Tarımsal Kalkınma Koop.	200 Başlık (50 Aile x 4 Baş) Damızlık Sığır Yetiştiriciliği Projesi	50	50		
Turhal - Necip Köyü Tarımsal Kalkınma Koop.	300 Başlık (50 Aile x 6 Baş) Merkezi Sağım Üniteli Damızlık Sığır Yetiştiriciliği Projesi	30			14
Turhal – Üçyol Köyü Tarımsal Kalkınma Koop.	240 Başlık (40 Aile x 6 Baş) Damızlık Sığır Yetiştiriciliği Projesi	40	11		23
Turhal – Yazıtepe Kasabası Tarımsal Kalkınma Koop.	180 Başlık (30 Aile x 6 Baş) Damızlık Sığır Yetiştiriciliği Projesi	30		30	
Pazar – Bağlarbaşı Köyü Tarımsal Kalkınma Koop.	200 Başlık (100 Aile x 2 Baş) Damızlık Sığır Yetiştiriciliği Projesi	100	97		1
Pazar – Dereköy Kasabası Tarımsal Kalkınma Koop.	300 Başlık (50 Aile x 6 Baş) Damızlık Sığır Yetiştiriciliği Projesi	50	50		
Pazar – Ocaklı Köyü Tarımsal Kalkınma Koop.	180 Başlık (30 Aile x 6 Baş) Damızlık Sığır Yetiştiriciliği Projesi	30	4	30	18
Zile Güzelbeyli Kasabası Tarımsal Kalkınma Koop.	300 Başlık (50 Aile x 6 Baş) Damızlık Sığır Yetiştiriciliği Projesi	50	12		34
Zile Yapalak Köyü Tar. Kal. Koop.	180 Başlık (30 Aile x 6 Baş) Damızlık Sığır Yetiştiriciliği Prj.	30	4	4	22
Niksar Özdemir Köyü Tar. Kal. Koop.	180 Başlık (30 Aile x 6 Baş) Damızlık Sığır Yetiştiriciliği Prj.	30		8	21
Erbaa – Doğanıyurt Köyü Tar. Kal. Koop.	200 Başlık (100 Aile x 2 Baş) Damızlık Sığır Yetiştiriciliği Prj.	100	87		8
Erbaa – İverönü Köyü Tar. Kal. Koop.	200 Başlık (50 Aile x 4 Baş) Damızlık Sığır Yetiştiriciliği Prj.	50	33		17
Artova – Ağmusa Köyü Tar. Kal. Koop.	200 Başlık (50 Aile x 4 Baş) Damızlık Sığır Yetiştiriciliği Prj.	50	45		4
Artova İlçe Merkezi Tar. Kal. Koop.	Başlık (50 Aile x 6 Baş) Damızlık Sığır Yetiştiriciliği Prj.	50	39		11
Yeşilyurt - Kuşçu Ksb. Tar. Kal. Koop.	200 Başlık (50 Aile x 4 Baş) Damızlık Sığır Yetiştiriciliği Prj.	50	44		6
Yeşilyurt – Çıkrık Ksb. Tar. Kal. Koop.	200 Başlık (50 Aile x 4 Baş) Damızlık Sığır Yetiştiriciliği Prj.	50	45		4
Sulusaray – Alpdere Köyü Tarımsal Kalkınma Koop.	200 Başlık (50 Aile x 4 Baş) Damızlık Sığır Yetiştiriciliği Prj.	100	100		

TOKAT İLİ KOOPERATİFLERE UYGULANAN HAYVANCILIK PROJE BİLGİLERİ

Program Yılı	Proje Uygulanan Koop Sys.	Projeden İstifade Eden Aile Sayısı	Yatırım Türü	Kullandırılan Kredi Mik.(TL)	Dağıtılan Hayvan Sayısı	
					Sığır	Koyun
1997	1	100	Bakanlık	51.810,00	200	-
1998	-	-	-	-	-	-
1999	1	100	Bakanlık	112.450,00	200	-
2000	1	100	Bakanlık	332.967,00	200	-
2001	1	50	Bakanlık	214.450,00	200	-
2002	1	50	Bakanlık	453.100,00	200	-
2003	1	50	Bakanlık	552.000,00	200	-
2004	2	100	KASDP	867.300,00	-	2600
	2	100	Bakanlık	1.461.313,00	200	2600
2005	3	200	Bakanlık	1.969.750,00	700	-
	2	134	KASDP	1.181.795,00	168	1300
2006	2	80	Bakanlık	3.383.829,00	500	-
	1	59	KASDP	460.200,00	118	-
2007	2	100	Bakanlık	2.433.451,00	600	-
	3	221	KASDP	2.375.722,00	442	-
2008	1	40	Bakanlık	1.092.692,00	240	-
2009	1	54	KASDP	1.986.775,00	216	-
2010	2	60	Bakanlık	2.803.716,00	360	-
2011	2	60	Bakanlık	3.022.759,00	360	-
	2	76	KASDP	1.937.583,00	304	-
TOPLAM	31	1.734		26.693.662,00	5408	6500

TOKAT İLİ KOOPERATİFLERE DAĞITILAN KÜLTÜR İRKi HAYVANLAR (2009-2013)

Kooperatifin Adı	Hayvan Teslim Tar.	Teslim Edilen Hayvan Sayısı	İstifade Eden Çiftçi Aile Sayısı
S.S.Turhal – Necip Köyü Tar. Kalk. Koop.	2009	300 baş MS holstein	30
S.S.Zile – Güzelbeyli Tar. Kalk. Koop.	2009	300 baş simental	50
S.S.Zile – Yalinyazı Tar. Kalk. Koop.	2009	118 baş simental	59
S.S.Sulusaray Tar. Kalk. Koop.	2009	208 baş simental	104
S.S.Sulusaray Buğdaylı-Tekkeyeni ve Ballıkaya Köyleri Tar. Kalk. Koop.	2009	116 baş simental	58
S.S.Turhal Üçyol Köyü Tar. Kalk. Koop.	2009	240 baş montafon	40
S.S.Evrenköy Tar.Kalk.Koop.	2011	216 baş montafon	54
S.S.Özdemir Kaşıkçı Tar. Kalk.Koop.	2011	180 baş montafon	30
S.S. Yapalak Tar. Kalk. Koop.	2011	180 baş montofon	30
S.S.Turhal Yenisu Tar.Kalk.Koop.	2012	144 baş montafon	36
S.S.Alanyurt Tar. Kalk. Koop.	2012	160 baş montafon	40
S.S. Ocaklı Tar. Kal. Koop.	2013	180 baş montafon	30
S.S. Yazıtepe Tar. Kal. Koop.	2013	180 baş simental	30

ÜRETİCİ BİRLİKLERİ İLE İLGİLİ ÇALIŞMALAR

5200 sayılı üretici birlikleri kanununun kabul edilmesiyle çiftçilerimizin örgütlenmesi adına önemli bir adım atılmıştır. 5200 sayılı kanuna göre kurulmakta olan üretici birliklerinin amacı; üretimi talebe göre planlamak, ürün kalitesini yükseltmek, kendi mülkiyetine almamak kaydıyla pazara geçerli norm ve standartlara uygun ürün sevk etmek ve üreticilerin pazarlama gücünü artırmaktır.

Üretici Birlikleri ürün veya ürün grubu bazında asgari 16 tarımsal üretici tarafından ilçe düzeyinde kurulabilmektedir. İlimizde bu kapsamda kurulan ve faaliyet gösteren 12 Üretici Birliği ve bunlara üye 4.484 çiftçi bulunmaktadır.

ÜRETİCİ BİRLİKLERİ

ÜRETİCİ BİRLİKLERİ	ÜYE SAYISI	ÜRETİCİ BİRLİKLERİ	ÜYE SAYISI
1- Nıksar Organik Meyve Üreticileri Birliđi	231	7- Erbaa Süt Üreticileri Birliđi	239
2- Erbaa Haşhaş Üretici. Birliđi	149	8- Reşadiye Süt Üretici. Birliđi	244
3- Merkez Süt Üreticileri Birliđi	463	9- Zile Süt Üreticileri Birliđi	550
4- Zile Bal Üreticileri Birliđi	21	10- Almus Süt Üreticileri Birliđi	647
5- Turhal Süt Üreticileri Birliđi	492	11- Başçiftlik Süt Üreticileri Birliđi	194
6- Pazar Süt Üreticileri Birliđi	440	12- Nıksar Süt Üreticileri Birliđi	814
TOPLAM ÜYE			4.484

ISLAH AMAÇLI YETİŞTİRİCİ BİRLİKLERİNİN KURULMASI

10/03/2001 tarihli ve 24338 sayılı Resmî Gazetede yayımlanan 4631 sayılı Hayvan Islahı Kanununun ilgili maddelerine istinaden(5996 Sayılı Kanun ve Islah Amaçlı Yetiştirici Birliklerinin Kurulması ve Hizmetleri hakkında Yönetmelik) hayvan yetiştiricilerinin üstün verimli hayvanlar yetiştirmek için kendi aralarında teşkilatlanarak, gerek yurt dışından ithal edilen, gerek yurt içinde yetiştirilen ve gerekse yerli ırk hayvanların genetik potansiyellerinin geliştirilmesi, verimlerinin artırılması, bunların soykütüğü, ön soykütüğü kayıtlarının tutulması ve bu kayıtlara esas teşkil edecek verim kontrollerinin yapılması amacıyla ıslah amaçlı yetiştirici birlikleri kurulmuştur

YETİŞTİRİCİ BİRLİKLERİ ÜYE SAYISI

SIRA NO	BİRLİK ADI	ÜYE SAYISI
1	Tokat İli Arı Yetiştiricileri Birliđi	366
2	Tokat İli Damızlık Sığır Yetiştiricileri Birliđi	629
3	Tokat İli Damızlık Koyun-Keçi Yetiştiricileri Birliđi	2900
4	Tokat İli Manda Yetiştiricileri Birliđi	296
T O P L A M		4.191

ARAZİ TOPLULAŞTIRMA VE TARIMSAL ALTYAPI ŞUBE MÜDÜRLÜĞÜ

GÖREVLERİ

- a) Arazi ve toprak etüdü, sınıflama ve haritalama işlerini yapmak, yaptırmak,
- b) Toprak ve arazi veri tabanına ilişkin çalışmaları yapmak,
- c) Toprak ve sulama suyu ile ilgili analizleri yapmak ve yaptırmak,
- c) Arazi kullanım planlarını yapmak, yaptırmak,
- d) Çalışma konuları ile ilgili ihale ve kesin hesap işlemlerini yapmak,
- e) Tarımsal üretim potansiyeli yüksek ovaların belirlenmesi işlemlerini yapmak, yaptırmak,
- f) Tarımsal amaçlı arazi kullanım planlarını hazırlamak, hazırlatmak
- g) Toprak ve sulama suyu analiz laboratuvarlarının kuruluş izinleri ile ilgili işlemleri yürütmek,
- ğ) Toprak ve arazilerin korunması, geliştirilmesi ve verimli kullanılması ile ilgili çalışmalar yapmak, uygulanmasını sağlamak, izlemek ve değerlendirmek, toprak, su, biyolojik çeşitlilik gibi doğal kaynakların doğal olaylar veya arazi kullanımından kaynaklanan bozulmalarını önlemek için gerekli tedbirleri almak,
- h) Tarım dışı arazi kullanım taleplerini değerlendirmek,
- ı) Hazine arazisinin kamu kuruluşlarına tahsis işlemlerini yapmak,
- i) Tarım alanlarının korunması ve amacına uygun kullanımını sağlamak için gerekli tedbirleri almak, aldırarak ve zorunlu hallerde amacı dışında kullanımına izin vermek,
- j) Dağıtılmayan hazine arazilerinin değerlendirilmesini sağlamak,
- k) Diğer kamu kurum ve kuruluşları ile işbirliği yaparak, arazi değerlendirmesine esas nüfus, iklim, toprak, bitki, hidroloji, jeoloji ve diğer arazi bilgilerini temin etmek,
- l) Tarım arazilerinin korunması ve geliştirilmesine yönelik uygulanmış veya planlanan projelerin tarımsal üretime etkileri yönünden incelenmesi ve değerlendirilmesi için ilgili kuruluşlarla işbirliği yapmak, yatırım önceliklerinin belirlenmesine yardımcı olmak
- m) Tarım arazilerinin bölünmesini engellemek amacı ile gerekli çalışmaları yapmak,
- n) Tarım arazilerinin tevhid, ifraz ve vasıf değişikliği gibi taleplerini değerlendirmek,
- o) Toprak koruma kurullarının sekreteryaya hizmetlerini yürütmek, çalışmalarda bulunmak ve katılım sağlamak,
- p) 5403 sayılı Kanun kapsamında yapılan özel arazi toplulaştırma taleplerini değerlendirmek, kontrol etmek,
- r) Arazi derecelendirme işlemlerini yapmak, yaptırmak,
- s) Yeter gelirlili işletme büyüklüğünü hesaplamak, sürdürülebilir işletme ölçeğini belirleyerek arazi edindirme işlemlerini yürütmek,
- s) Arazi dağıtım ve kiralama çalışmalarını yapmak, yaptırmak, arazi satış izni, ipotek ve temlik işlemlerini yürütmek,
- t) Kamulaştırma işlemlerini yürütmek,
- u) Kırsal alan düzenlemesi, geliştirilmesi ve altyapı çalışmalarını yapmak, yaptırmak,
- u) İdari bağlılık işlemlerini (köy altı yerleşim birimlerinin birleştirilerek yeni köy oluşturulması, bağımsız köy oluşturulması) yürütmek,
- v) Sulama projelerinin etüt, proje ve uygulamalarını yapmak, yaptırmak,
- y) Mevcut sulama şebekelerinde sulama sonuçlarını bitkisel üretim, sulama ve toprak koruma açısından izlemek değerlendirmek ve iyileştirici tedbirler almak,
- z) Çalışma konuları ile ilgili ihale ve kesin hesap işlemlerini yapmak,
- aa) Tarımsal sulamada verimliliği artırmak, uygun sulama tekniklerinin kullanımını sağlamak,
- bb) Sulama alanlarında su tasarrufu sağlayacak modern sulama sistemlerin yaygınlaştırılmasına yönelik çalışmalar yapmak, projeler yapmak, yaptırmak ve desteklemek,
- cc) Sorunlu ve sorunlu olabilecek tarım arazilerini tespit etmek, ettirmek ve uygun projeler (Erozyon, drenaj, arazi islahı vd.) hazırlamak, hazırlatmak, uygulamak ve uygulatmak,
- cc) İl dahilinde sulamaya açılan alanlarla ilgili kuruluşlarca işbirliği yaparak sulu tarım tekniklerini hazırlanacak bir program içerisinde çiftçilere öğretmek ve yaymak.
- dd) Konusu ile ilgili il yayım programlarını hazırlamak, faydalı bilgiler, broşür, el kitabı, demonstrasyonlar, gösteri ve benzeri yollarla kendi elemanlarına ve çiftçilere ulaştırmak ve tarım teknolojilerine ait yeni bilgilere çiftçilere yayım yoluyla iletmek,
- ee) Örnek çiftçi yetiştirmek gayesi ile çiftçi çocukları, kadınlar ve gençleri için eğitim programları ve projeleri uygulamak
- ff) Diğer mevzuat ve il müdürü tarafından verilecek benzeri görevler yapmak.

ŞUBE MÜDÜRLÜĞÜ PERSONEL DURUMU

Şube Müdürü	1
Mühendis	13
Teknisyen	1
İşçi	1
İdari Destek Görevlisi	1
TOPLAM MEVCUT	17

5403 SAYILI TOPRAK KORUMA VE ARAZİ KULLANIMI KANUNU KAPSAMINDA YAPILAN ÇALIŞMALAR

Tarım Arazilerinin Amaç Dışı Kullanımı

Tarım arazilerinin tarım dışı amaçla kullanımının düzenlenmesi, 10.08.2001 tarihinde yayımlanarak yürürlüğe giren Tarım Arazilerinin Korunması ve Kullanılmasına Dair Yönetmelik ile 19.07.2005 tarihinde **5403 Sayılı Toprak Koruma ve Arazi Kullanımı Kanunu'nun** yayımlanarak yürürlüğe girmesine kadar yürütülmüştür. 19.07.2005 tarihinden itibaren çalışmalar Kanun kapsamında yürütülmektedir.

YILLARA GÖRE TARIM DIŞI AMAÇLA KULLANIM İZİN ÇALIŞMALARI (Ha)

YIL	TARIM DIŞI BAŞVURU SAYISI	TARIM DIŞI İZİN VERİLEN ALAN (HA)	TARIMSAL YAPI BAŞVURU SAYISI	TARIMSAL YAPI İZİN VERİLEN ALAN (HA)	TOPLAM BAŞVURU SAYISI	TOPLAM İZİN VERİLEN ALAN (HA)	TOPLAM İZİN VERİLMEYEN ALAN (HA)
2005	12	127,1205	3	1,3000	15	128,4205	-
2006	36	217,6258	11	1,8121	47	219,4379	6,2221
2007	28	160,1589	5	0,4460	33	160,6049	0,8714
2008	23	145,2871	3	1,0046	26	146,2917	1,3860
2009	26	240,5917	5	1,7409	31	242,3326	0,9369
2010	41	243,5302	9	3,6929	50	243,8994	245,8
2011	117	278,7410	45	9,2266	162	287,9676	57,925
2012	113	259,3500	31	5,5450	144	264,8950	16,942
2013	125	456,6700	11	1,7480	136	458,4180	33,446
2014	102	137,6515	42	2,8437	144	140,4952	4,8921
2015	71	781,5495	53	22,2607	124	803,8102	32,1713
2016	58	205,0977	69	26,3024	127	231,4001	22,8640
2017	61	98,4582	68	43,4144	129	141,8726	31,3229
2018	66	543,1911	59	6,9046	125	548,2267	56,3086
2019	45	57,5198	40	16,7136	85	74,2334	48,4509

2019 YILI 5403 SAYILI KANUN BAŞVURULARI

İLÇELER	ALM US	ARTO VA	BAŞÇİFT LİK	ERB AA	MERK EZ	NİKSA R	PAZ AR	REŞADİ YE	SULUSAR AY	TURH AL	YEŞİLYU RT	Zİ LE
Başvuru Sayısı (Ad)	1	0	1	10	14	11	6	13	1	11	3	14
TOPLAM	39											

2019 YILI SEKTÖREL BAZLI BAŞVURU SAYILARI

SEKTÖRLER	BAŞVURU SAYISI
SANAYİİ	1
İMAR	25
ENERJİ	7
TİCARET	6
TARIM	40
EĞİTİM	1
MADEN	1
TARIMSAL ENTEGRE	1
ULAŞTIRMA	3
TOPLAM	85

2019 YILI ARAZİ NİTELİKLERİNE GÖRE TARIM DIŞI KULLANIMI UYGUN GÖRÜLEN ALANLAR

ARAZİ NİTELİKLERİ	Uygun Görülen Alan (Ha)	Uygun Görülmeyen Alan (Ha)
SMT	37,1434	17,4452
SOT	0,0071	0,9419
KOT	0,0091	5,4511
KTA	0,8192	18,2637
DT	0,4150	0,0300
STA	2,0469	5,2085
KMT	2,1023	0,0325
TOPLAM	42,5430	47,3729

2019 YILI 5403 S. KANUN TARIMSAL AMAÇLI YAPI BAŞVURULARI

TARIMSAL YAPI BAŞVURULARI	
Büyükbaş	17
Küçükbaş	3
Depo	3
Bağevi	7
Havuz ve Su Deposu	1
Diğer Tarımsal Yapılar	1
Sera	5
Kümes	3
TOPLAM	40

BÜYÜKOVA ÇALIŞMALARI

Tarımsal potansiyeli yüksek büyük ovaların belirlenmesi ve korunması

MADDE 14: Tarımsal üretim potansiyeli yüksek, erozyon, kirlenme, amaç dışı veya yanlış kullanımlar gibi çeşitli nedenlerle toprak kaybı ve arazi bozulmalarının hızlı geliştiği ovalar; kurul veya kurulların görüşü alınarak, Bakanlığın teklifi ve Bakanlar Kurulu kararı ile büyük ova koruma alanı olarak belirlenir. Büyük ovalarda bulunan tarım arazileri hiçbir surette amacı dışında kullanılamaz. Ancak alternatif alan bulunmaması, kurul veya kurullarca uygun görüş bildirilmesi şartıyla;

a) Tarımsal amaçlı yapılar,

b) Bakanlık ve talebin ilgili olduğu Bakanlıkça ortaklaşa kamu yararı kararı alınmış faaliyetler, İçin tarım dışı kullanımlara Bakanlıkça izin verilebilir.

TOKAT BÜYÜKOVALARI

Ova Adı	Alan (Ha)	Toplam Ova Alanına Oranı (%)	Tarım Alanlarına Oranı (%)	İlin Yüzölçümüne Oranı (%)
Çamlıbel Büyükovası	11.260,3	15,3	3,1	1,1
Erbaa Büyükovası	11.425,3	15,5	3,1	1,1
Gözova Büyükovası	1.855,7	2,5	0,5	0,2
Kazova Büyükovası	23.667,4	32,2	6,5	2,4
Maşat Büyükovası	10.366,6	14,1	2,9	1,0
Niksar Büyükovası	9.066,7	12,3	2,5	0,9
Zile Büyükovası	5.909,1	8,0	1,6	0,6
TOPLAM	73.551,1	100,0	20,2	7,3
Toplam Tarım Alanı (Ha)		363.279,0		
İlin Yüzölçümü (Ha)		1.001.200,0		

Arazi Sınıf Tesbiti

5403 sayılı Kanun kapsamında (GES-RES) kapsamında 2 adet başvuruda 4,0213 ha alanda arazi sınıf tesbiti işlemi yapılmıştır.

5403 SK KAPSAMINDA YAPILAN DENETİM, İDARİ PARA CEZASI, ÇED VE KURUL ÇALIŞMALARI

YIL	DENETİM ÇALIŞMASI (ADET)	İDARİ PARA CEZASI (TL)	KURUL VE GÜNDEM SAYISI
2019	198	14,790,13 TL	6 KURUL 45 GÜNDEM

COĞRAFİ BİLGİ SİSTEMLERİ (CBS)

* Tarımsal İzleme ve Bilgi Sistemi (TARBİL) kapsamında Tarım Parsellerinin sayısallaştırmaları, yeni ÇKS sistemi yazılım programı çalışmaları Bakanlığımız Entegre İdare Kontrol Sistemleri Daire Başkanlığınca yürütülmektedir. Bu çalışmalar çerçevesinde üretilen tarım parsellerinin İl ve İlçelerde aktif olarak kullanılması, kontrolü ve güncellenmesi çalışması için WEB tabanlı bir uygulama geliştirilmiştir. Bu kapsamda;

* ÇKS sistemine kayıt edilecek olan parsellerdeki hatalar ve düzeltmelerin yapılması,

* Tarım parsellerinin ürün desenine göre bölünmesi veya birleştirilmesi,

* Tarım dışı alanlarının (yerleşim yeri vs) düzenlenmesi * Tarım parsellerinin online kadastro sistemine uygun şekilde sınırlarının düzenlenmesi* Kadastro güncellemesi yapılan yerlerin tarım parseli olarak sisteme kayıt edilmesi işlemleri online olarak CBS sisteminde yapılmaktadır.

HAZİNE TASARRUFUNA BIRAKMA: 44 ADET PARSEL İÇİN HAZİNE TASARRUFUNA BIRAKILMASI İÇİN GÖRÜŞ VERİLMİŞTİR.

KÜLTÜR VARLIKLARI: 20 ADET PARSEL İÇİN KÜLTÜR VARLIKLARINI KORUMA KAPSAMINDA GÖRÜŞ VERİLMİŞTİR.

KARADENİZDE TARIMSAL KİRLİLİĞİN KONTROLÜ KAPSAMINDAKİ ÇALIŞMALAR

Anadolu Su Havzaları Rehabilitasyon Projesinin alt bileşeni olan “Karadeniz’de Tarımsal Kirliliğin Kontrolü” faaliyetlerine ilişkin çalışmalar, Dünya Bankası GEF Hibe Kaynağı kullanılarak yürütülmektedir. Dünya Bankası ile Ülkemiz arasında imzalanan Karadeniz’deki tarımdan kaynaklanan kirleticilerin seviyesini düşürülmesine yardımcı olmayı amaçlayan proje 4 Ekim 2004 tarihli ikraz anlaşması gereği, 2005 yılında başlayıp 2015 yılı Haziran ayı sonunda bitmiştir. Projenin tamamlanmasıyla birlikte yedi adet numune istasyonu Nitrat Direktifi Uygulama Projesi sistemine dahil edilmiştir. Proje kapsamında yer alan diğer yeraltı ve yer üstü istasyonları Nitrat Direktifi Uygulama Projesi bünyesinde de bulunduğundan iptal edilmiştir.

GEF PROJESİ KAPSAMINDA ÇALIŞILAN MİKRO HAVZALAR

- 1) Turhal – Dazya Hayvansal Gübre Yönetimi Havzası
- 2) Kazova Sol Sahil Bitki Besin Yönetimi Havzası (Ulaş, Çerçi, Söngüt, Bağbaşı, Güzeldere, Gülpınar, Büyükbağlar ve Küçükbağlar köyleri)
- 3) Kızık Hayvansal Gübre ve Bitki Besin Yönetimi Havzası
- 4) Kat Hayvansal Gübre ve Bitki Besin Yönetimi Havzası

HAVZALARA PROJE KAPSAMINDA KULLANILMAK ÜZERE VERİLEN EKİPMANLAR

	KIZIK	KAT	TOPLAM
TRAKTÖR KEPÇE	1	1	3
RÖMORK	1	1	3
VİDANJÖR	1	1	3
GÜBRE DAĞITICISI	1	1	3
GÜBRE KARIŞTIRICISI	1	1	3
TOPLAM	5	5	15

NİTRAT DİREKTİFİ PROJE İCMAL TABLOSU

YILLAR	KATI ATIK (ton)	SIVI ATIK (ton)	GÜBRE ANALİZİ (adet)	TARLA ANALİZİ (adet)	EĞİTİM SAYISI (adet)	EĞİTİLEN KİŞİ (adet)	ALINAN SU NUMUNESİ (adet)
2011	2373	180	10	42	18	343	224
2012	3185	610	3	8	3	45	229
2013	1533	590	5	-	11	161	209
2014	1176	170	-	-	-	-	320
2015	987	120	-	-	-	-	467
2016	1057	120	-	-	-	-	492
2017	448	50	-	-	25	179	476
2018	861	150	-	-	-	-	462
2019	1036	140	-	-	5	63	440

LABORATUVAR

İlimizde Toprak ve Su analizi çerçevesinde faaliyet göstermesi planlanan Tokat GOP Ünv. Bilimsel ve Teknolojik Araştırma ve Uygulama Merkezi Toprak Analiz Laboratuvarının yetkilendirme işlemleri devam etmektedir. Orta Karadeniz Geçit Kuşağı Tarımsal Araştırma Enstitüsü Müdürlüğü Laboratuvarı dışındaki laboratuvarların denetim yetkisi İl Müdürlüğümüzde bulunmaktadır.

Yapılan Analizler: Saturasyon, PH, Organik Madde (%), Kireç (%), Fosfor P205 kg/da, Potasyum K20 kg/da

YILLARA GÖRE YAPILAN ANALİZ SAYILARI

	2014	2015	2016	2017	2018	2019
Naturel Tarım Analiz Laboratuvarı					67	-
Orta Karadeniz Geçit Kuşağı Tarımsal Araştırma Ens.Müd.Lab.	296	125	84	17	11	-
Kadıoğlu Toprak Analiz Laboratuvarı	155	164	83	19		-
GOP Ünv. Toprak Bitki Analiz Laboratuvarı	95	43				-

İlgili laboratuvarlar İl Müdürlüğümüzde iki, Orta Karadeniz Geçit Kuşağı Tarımsal Araştırma Ens.Müd.'den iki kişi olmak üzere dört kişiden teşkil edilen komisyonca her yıl denetlenmektedirler.

TARIMSAL ELEKTRİK BAŞVURULARI

YIL	TOPLAM BAŞVURU	OLUMSUZ SONUÇLANAN	TOPLAM ALAN (Da)
2017	28	1	182.968,56
2018	27	-	139.896,88
2019	9	-	38.870,805

6537 SAYILI KANUN. KAPSAMINDA YAPILAN ÇALIŞMALAR

SATIŞ						
	PARSEL SAYISI	ALAN (da)	SATIŞI UYGUN GÖRÜLEN PARSEL SAYISI	SATIŞI UYGUN GÖRÜLEN ALAN (da)	SATIŞI UYGUN GÖRÜLMİYEN PARSEL SAYISI	SATIŞI UYGUN GÖRÜLMİYEN ALAN (da)
MERKEZ	1245	4164,4	1184	3744,3	61	420,1
İLÇELER	6251	27721,027	6047	24736,278	263	2982,349

İNTİKAL						
	BAŞVURU SAYISI	ALAN (da)	İZİN VERİLEN BAŞVURU SAYISI	İZİN VERİLEN ALAN (da)	İZİN VERİLMİYEN BAŞVURU SAYISI	İZİN VERİLMİYEN ALAN(da)
MERKEZ	12	445,4	10	395,9	2	49,5
İLÇELER	165	2670,135	138	2217,974	26	452,161
TARIM ARAZİLERİNDE RANT BELİRLEME ÇALIŞMALARINI						
PARSEL SAYISI			ÇALIŞMA ALANI (da)			
125			925,0			

ÇAYIR, MERA VE YEM BİTKİLERİ ŞUBE MÜDÜRLÜĞÜ

Görevleri:

- a) Çayır, mera, yaylak ve kışlaklar ile umuma ait otlak ve çayırların tespit, tahdit ve tahsisi ile ilgili programlar hazırlamak, hazırlatmak ve uygulanmalarını sağlamak,
- b) Devletin hüküm ve tasarrufu altında veya mülkiyetinde bulunan çayır ve meraların geliştirilmesi amacıyla imar, ıslah ve ihya tedbirlerini almak, mevzuata uygun kullanımını temin etmek için gerekli program ve projeleri hazırlamak, hazırlatmak ve uygulanmasını sağlamak,
- c) Ekolojisi uygun olan bölgelerde ve marjinal alanlarda yapay mera kurulması için projeler hazırlamak, hazırlatmak, uygulamak ve uygulanmasını sağlamak,
- ç) Uygulanan ve uygulanacak olan projelerin personel, bütçe ve kredi ihtiyaçlarını tespit etmek, karşılanması için programlar hazırlamak, ilgili birimlerle koordinasyonu sağlamak,
- d) 25/2/1998 tarihli ve 4342 sayılı Mera Kanunu ile verilen diğer görevleri yapmak,
- e) 4562 sayılı Kanun hükümlerine göre kurulacak tarıma dayalı ihtisas organize sanayi bölgelerine ilişkin Tarım Reformu Genel Müdürlüğü koordinasyonunda sürdürülecek çalışmalara katkı sağlamak,
- f) İl genelinde, çayır ve mera ve yem bitkileri ile ilgili kurulan bilgi sistemlerine veri sağlamak,
- g) Ülke hayvancılığının ihtiyacı olan kaliteli kaba yem ihtiyacının giderilmesi için gerekli çalışmaları yapmak, bununla ilgili yurtiçi ve yurtdışı projeler hazırlamak ve hazırlatmak, uygulamasını sağlamak, silaj yapımının yaygınlaştırılması için gerekli tedbirleri almak,
- ğ) Kaba yem açığının kapatılabilmesi amacı ile verilen yem bitkileri desteklemelerine ilişkin teklifler geliştirmek takip etmek ve destekleme faaliyetlerini yürütmek,
- h) Ekolojisi uygun olan bölgelerde ve marjinal alanlarda çok yıllık yem bitkileri üretiminin artırılması ve yapay çayır mera tesislerinin kurulması için projeler hazırlamak, hazırlatmak, uygulamak ve uygulanmasını sağlamak, bununla ilgili teşvik tedbirlerini almak ve uygulatmak,
- ı) Sulu ve kuru tarım alanlarında yem bitkileri ve ot ve üretimini geliştirmek için gerekli projeleri hazırlamak, hazırlatmak ve uygulanmasını sağlamak,
- i) Bakanlığın belirlediği esaslar doğrultusunda ildeki yem bitkileri ürünlerinde üretimi, verimliliği ve çeşitliliği artırıcı çalışmalar yapmak,
- j) Bakanlığın politika, stratejik plan ve programlarına dayalı il için üretimi uygun ve çiftçilere kazanç sağlayıcı, yem bitkileri üretim desenlerini belirlemek,
- k) Yem bitkileri üretiminde ürün kaybını en aza indirecek önleyici işlemlerde bulunmak,
- l) İl genelinde yem bitkisi ekiliş alanları, kaba yem üretim miktarı, silaj üretim miktarı, yem bitkileri ekiliş maliyetleri gibi konularda istatistiki bilgileri derlemek,
- m) İl genelinde ekilişi ve satışı yapılan yem bitkilerinin satış fiyatlarının takibini yapmak,
- n) Diğer mevzuat ve il müdürü tarafından verilecek benzeri görevler yapmak.

MERA BİRİMİ ÇALIŞMALARI

Köydeki bitki vejetasyonu, toprak ve diğer doğal kaynakların korunmasını ve geliştirilmesini sağlayarak, meradaki ot verimi ile tarla arazileri içindeki yem bitkileri alanı ve üretimini artırmak suretiyle devamlılık arz eden maksimum hayvansal ürün elde etmek amacıyla;

- 2019 yılında Mera Komisyonu 24 toplantı yapmış ve 164 gündem maddesi değerlendirilmiştir.
- Tahsis amacı değişikliği kapsamında Enerji nakil hattı, yol, malzeme sahası, su deposu, konaklama alanı, belediye tesisi ve arazi toplulaştırma konularında 11 başvuru yapılmıştır.
- Meralara yapılan işgaller hakkında Almus, Erbaa, Niksar ve Zile ilçelerinde 12 köyde toplam 126 kişiye işgallerin önlenmesi amacıyla işlem yapılmıştır.
- Merkez ilçede 69 köy ve mahallede toplam 210 adet Maliye Hazinesi parseli hakkında görüş bildirilmiştir.
- Almus ilçesinde 17 köyde, Erbaa ilçesinde 28 köyde ve Merkez ilçede 8 köyde olmak üzere toplam 53 köyde tespit-tahdit çalışmaları tamamlanmıştır. Zile ilçesinde de 15 köyde tespit-tahdit çalışmaları devam etmektedir.
- Artova ilçesinde 14, Merkez ilçede 1, Sulusaray ilçesinde 10, Turhal ilçesinde 16, Yeşilyurt ilçesinde 16 ve Zile ilçesinde 15 köyde olmak üzere toplam 67 köyde tahsis çalışmaları tamamlanmıştır.

ISLAH ÇALIŞMALARI

Meralardaki Bitki vejetasyonu, toprak ve diğer doğal kaynakların korunmasını ve geliştirilmesini sağlayarak, meradaki ot verimi ve kalitesi ile tarla arazileri içindeki yem bitkileri alanı ve üretimini artırmak suretiyle devamlılık arz eden maksimum hayvansal ürün elde etmek amacıyla;

Hayvancılığın geliştirilmesi amacıyla tarla arazileri içerisindeki yem bitkileri alanlarının artırılması, dolayısıyla ihtiyaç duyulan kaliteli kaba yem üretiminin yaygınlaştırılması amacıyla; Mera Islah ve Amenajman Projeleri kapsamında, 2019 yılında Tarım Kredi Kooperatiflerinden alınarak üreticilerimize bedelsiz olarak tohumların dağıtımını yapılmış ve ekiliş gerçekleştirilmiştir.

Mera Islah ve Amenajmanı Projesi kapsamında;

S. NO	PROJE ADI	YONCA	S. MISIR	SIVAT	GÜBRE
1	BUZKÖY	320	28		1400
2	REŞADİYE	140	20		-
	BÜYÜKÖZLÜ	290	30		2500
3	ÇEVRESU	220	43		-
	KALE	310	15		
	KIZILÇUBUK	280	25		
4	KIRLAR	140	37		2500
5	BAŞÇİFTLİK	-	-	6	
6	NECİP	590	69	2	2000
7	DÖKMETEPE	200	25		2000
8	YATMIŞ	340	18		2000
	DEREAĞZI	20	2		2000
	KERVANSARAY	300	23		2000
9	ŞENYURT	-	35		-
10	TAŞLIHÜYÜK	130	-	4	2000
11	BEHRAM	230	16	5	2000
12	BAKIMLI	500	0	4	-

Toplam; 4.010kg yonca ve 386 Torba silajlık mısır tohumu dağıtılmış olup, mera alanlarına 20.400kg 20.20.0+Zn kompoze gübre atılmıştır.

Yem Bitkileri Üretimini Geliştirme Projesi kapsamında, KATE'nin tescil etmiş olduğu tek yıllık İtalyan Çimi (İlkadım çeşidi) 4 ilçede 5 lokasyonda, 25 da alanda demonstrasyon kurulmuştur.

ÇAYIR MERA VE YEM BİTKİLERİ ÜRETİMİNİ GELİŞTİRME PROJESİ;

Bakanlığımızın yürüttüğü Çayır Mera ve Yem Bitkileri Üretimini Geliştirme Projesi kapsamında;

2019 YILI " ÇAYIR MERA VE YEM BİTKİLERİ ÜRETİMİNİ GELİŞTİRME PROJESİ " YEM BİTKİLERİ DAĞITIM LİSTESİ:

İLÇE ADI	DAĞITILAN YONCA MİKTARI (Kg)
ERBAA	800
MERKEZ	4260
NİKSAR	800
REŞADİYE	600
TURHAL	800
YEŞİLYURT	600
ZİLE	800
TOPLAM	8660

Toplamda 8660 kg Yonca tohumu 32 köye dağıtılmıştır. Ayrıca 50 adet sıvat 16 köye montajı yapılmıştır.

YEM BİTKİLERİ ÇALIŞMALARI

- 2019 Yılında Kabul Edilen Yem Bitkileri Dosya Sayısı 1. Ürün için 1209 adet dosya 2.ürün içinde 126 adet'tir.
- Tek yıllık yem bitkileri olarak Silajlık Mısır, fiğ, Macar fiğ, burçak, mürdümük, sorgum, sudan otu, sorgum-sudan otu melezi, hayvan pancarı, yem şalgamı, yem bezelyesi, yem baklası, İskenderiye üçgülü, İtalyan çimi, arpa(yeşil ot),buğday(yeşil ot),yulaf(yeşil ot),çavdar(yeşil ot), tritikale(yeşil ot)'ye destek verilmektedir.
- Çok yıllık yem bitkileri olarak yonca, yapay çayır mera, korunga, ak üçgül, çayır üçgülü ve gazal boynuzuna destek verilmektedir.
- Kuru şartlarda yonca(kuru), kılçıksız brom, domuz ayrığı, çok yıllık çim(Lulium perenne), kamışı yumak, otlak ayrığına destek verilmektedir.
- 2018 yılında toplam yem bitkileri ekilişi merkez ilçede 21952 dekardan, 2019 yılında 30281 dekara çıkmıştır.
- 2018 yılında toplam yem bitkileri desteklemesi Merkez İlçede 1.979.175,00 TL iken 2019 yılında 2.165.621,36 TL'ye çıkmıştır.

TOKAT İLİ YILLARA GÖRE YEM BİTKİLERİ DESTEKLEME MİKTARLARI

İLÇELER	2018	2019
ALMUS	478,172.94	438.929,52
ARTOVA	717,914.90	731.039,65
BAŞÇİFTLİK	27,337.02	24.666,63
ERBAA	384,710.04	255.960,53
MERKEZ	1,981,656.82	2.165.621,36
NİKSAR	1,518,831.46	1.019.157,57
PAZAR	685,700.34	576.119,44
REŞADİYE	160,859.53	145.178,45
SULUSARAY	804,165.23	965.650,99
TURHAL	1,682,229.49	1.422.017,39
YEŞİLYURT	560,146.10	650.332,04
ZİLE	647,610.30	768.670,57
TOPLAM ÖDEME (TL)	9,649,334.17	9.163.344,14

TOKAT TARIMININ SORUNLARI

- 1.İşleme, paketleme, depolama vb. tarımsal sanayiye yönelik tesislerin yetersizliği,
- 2.Tarım arazilerinin parçalı ve küçük oluşu,
- 3.Tarım işletmelerinin çoğunlukla küçük işletmeler şeklinde olması,
- 4.Tarım işletmelerinin rekabet gücünün düşük olması.
- 5.Tarımsal örgütlerin mahalli ve teknik yapılanma yetersizliği,
- 6.Pazara yönelik üretimde, pazarlamada ve standardizasyondaki sorunlar,
- 7.Girdi kullanımında bilinçsizlik, denetim alanında yetersizlik(Tarımsal ilaç ve gübre tüketiminin kontrol edilememesi, aşırı kullanımı vs.),
- 8.Çayır ve meralarda otlatmaya bağlı tahrip ve verimsizlik,
- 9.Kapsamlı ve etkin ürün (bitkisel ve hayvansal vb.) borsalarının olmayışı,
- 10.Sözleşmeli üretim modeline geçilememesi,
- 11.Tarımsal işletmelerde doğru, güncel ve izlenebilir veri tabanı yetersizliği
- 12.Sulama sistemlerinin yetersizliği
- 13.Sanayi yatırımlarının ova arazilerine kurulma talebi.
- 14.Kırsal alanda genç ve eğitimli nüfusun azalması,
- 15.Tarım sektöründe yığınlaşan niteliksiz ve kalitesiz iş gücü
16. İçme ve sulama suyu kaynaklarının azalması ve kirlenmesi,
- 17.Erozyona bağlı toprak kayıpları.
18. İçme ve sulama suyu kaynaklarının azalması ve kirlenmesi,
- 19.Tarımsal ürünlerin pazarlanması.

İLİMİZ TARIMINDA HEDEFLERİMİZ

İçinde bulunduğumuz yüz yılda tarım sektörünün öneminin daha çok anlaşılmaya başladığı gerçeği herkesin malumudur.

Küresel ısınma ve bunun getirdiği kuraklığa bağlı ürün arzında yaşanan sorunlar, petrol fiyatlarındaki artışların üretim girdileri ve nakliye gibi maliyet unsurları üzerindeki olumsuz etkileri, biyo yakıtların üretiminin desteklenmesine bağlı olarak bazı büyük tarımsal arz fazlası ihracatçı Ülkelerin dünya piyasalarında yarattığı gıda dışı ürün talebi, gelişmekte olan piyasalara sahip ülkelerde hızlı büyümeden kaynaklanan refah artışı ve bunun getirdiği et ve süt talep artışı ve dolayısıyla yem bitkilerine olan talebin artması gibi daha bir çok nedenler gıda fiyatlarında ciddi artışlara neden olan unsurlar olarak görülmektedir.

İşte bu olumsuzlukları gidermenin tek yolu orta ve uzun vade de sektörde istikrarlı ve rekabet gücü yüksek bir yapının oluşturulması ve bunun temini için gerekli alt yapı çalışmalarının hızlandırılması bir zorunluluktur.

Bu kapsamda İlimiz Tarımında;

- * İşletme ölçeklerinin optimum seviye ye çıkartılması,
- * Arazi toplulaştırılması çalışmalarının hızlandırılması,
- * Damla ve basınçlı sulama sistemlerinin yaygınlaştırılması,
- * İyi tarım uygulamalarının etkinleştirilmesi,
- * Hayvan ve Bitki Sağlığının titiz bir şekilde takibi,
- * Sertifikalı tohumluk kullanımının tabana yayılması,
- * Tarımsal üretimde kalite ve verimliliği sağlayıcı tedbirlerin alınması,
- * Katma değer yaratacak projelere ağırlık verilerek çiftçi gelirlerinin yükseltilmesi,
- * Tarıma dayalı sanayi işletmelerinin sayısının artırılması,
- * Organik tarımın geliştirilmesi için çalışmalar yapılması,
- * Enerji Tarımının geliştirilmesi,
- * Tarımsal Ürünlerin depolama, paketlenme, ambalajlama ve standardizasyonuna yönelik Sanayi tesislerinin kurulması için gerekli çalışmalar yapılması,
- * Pazarlama imkânlarını geliştirmek, tüketici zevk ve tercihlerine uygun iç ve dış Pazar şartlarını dikkate alan ürün üretilmesi ve bunu da istikrarlı bir şekilde devam ettirilmesi bir zorunluluktur.

Tokat İlinde bu hedeflere yönelik çalışmalarda sistemli planlı ve kararlı bir şekilde devam edilmektedir.

Amacımız; İlimiz Tarım Sektörünün modernizasyonu ve girdi maliyetlerinin düşürülerek sektörün yaratacağı katma değer artırılmasına yönelik teknolojik yeniliklerin yaygınlaştırılmasıdır.