



T.C.
TOKAT VALİLİĞİ
TARIM MÜDÜRLÜĞÜ



TOKAT İL TARIM MÜDÜRLÜĞÜ 2009 YILI FAALİYET RAPORU

2010



Dr. Mehmet Mehdi EKER
TARIM VE KÖY İŞLERİ BAKANIMIZ



ÖNSÖZ

Tarım, insanların zorunlu ihtiyaçlarının kar ılandı ı bir sektör olması nedeniyle tüm dünya ülkelerinde önemli bir yere sahiptir. Dünya nüfusunu besleyen bu sektörün ihmali, Afrika Ülkelerinde oldu u gibi açlık sorunlarını da beraberinde getirmektedir. Günümüzde sanayi için gerekli hammaddelerin üretilmesi, sanayi kesimine kaynak aktarımının sa lanması ve dı ticarete katkıda bulunması bu sektörün önemini daha da arttırmaktadır.

Tokat linde tarım ve tarıma dayalı sanayinin ekonomide önemli bir yeri vardır. İlimiz bazı tarım ürünlerinde gen kayna ı ve üretim merkezi konumundadır. Bu ürünlerin (ku burnu, ba yapra ı, madımak, domates, biber, vi ne, karayaka koyunu vs.) sertifikalandırılarak ülke çapında tanıtılmaları sonucunda, ilimizin ticaret hacmi daha da artacaktır.

Tarımsal üretimde yapılması gereken en önemli atılım; mevcut tarımsal yapının, geli mi üretim teknolojileri ve projelerle desteklenmesidir. Çiftçilerimizin hayat standartlarını yükseltmek için buna mecburuz.

Tarım İ ve İlçe Müdürlüklerimiz, çiftçilerimize yönelik olarak uygulanan projelerin, yürütülen e itim ve yayım çalı maları ile desteklenmesi neticesinde ilimiz çiftçilerini de i en dünya teknolojisiyle bulu turmu tur. Bu sayede Tokat tarımı; domates ve yem bitkileri ba ta olmak üzere örtü altı sebze yeti tiricili i, arıcılık, meyvecilik, çiftçi örgütlenmesi gibi konularda bir hayli mesafe katetmi ve ülkemiz ekonomisine önemli katkı sa lanmı tır.

İlimiz çiftçilerinin üretimde ve pazarlamada kaliteyi yakalaması, dolayısıyla gelir düzeylerinin iyile tirilerek daha iyi ya am ko ullarına ula abilmeleri için büyük gayret ve çalı ma içinde olan Tarım İ ve İlçe Müdürlü ü çalı anlarını kutlar, ba arılar dilerim.

erif YILMAZ
Tokat Valisi



SUNU

İnsanlığın en eski uğraşlarından biri olan Tarım; beslenmek ve giyinmek gibi nedenlerle bu gün içinde stratejik bir sektör olma özelliğini sürdürmektedir. Gelişmişlik düzeyi ne olursa olsun her ülke kendi ekolojilerinin elverdiği ölçüde tarımsal üretimini devam ettirmek mecburiyetindedir.

Bir taraftan hızla artan dünya nüfusu diğer taraftan yılda 800 ila 1 milyar insanın açlık sınırında olduğu yine 200 milyon çocuğun yetersiz beslenme sorunu yaşadığı ve her sene 12 milyon çocuğun açlıktan öldüğü dünyamızda verimi ve kaliteyi artıracak her türlü teknolojik ve bilimsel gelişmeye ihtiyaç duyulmaktadır.

Dünyada tarımda gelişmiş ülkeler aynı zamanda sanayilemiş ve bilgi toplumuna ulaşmış ülkeler olmalarını asla tesadüfle izah edemeyiz. Bu ülkeler tarım toplumundan sanayi ve bilgi toplumuna geçerken, Tarım sektörünü ihmal etmedikleri gibi desteklemişler ve desteklemeye de devam etmektedirler.

Geçit bölgesi ikliminde yer alan limiz 230 metreden başlayıp 1500 metre rakımları arasında Tarım yapılan zengin bir üretim düzenine sahiptir.

Bu potansiyeli daha da geliştirmek sürdürülebilir bir kırsal kalkınma modeli oluşturmak, tarıma dayalı sanayiye hammadde temin etmek, yine limiz tarımının teknolojik ve bilimsel gelişmelerle bütünleşmesi, kaliteli ve rekabet gücü yüksek ürünün üretilmesi temel amaçlarımız arasındadır.

Son yıllarda İl Müdürlüğümüzce hazırlanarak Tokat Valiliği İl Özel Dairesi, İlçe Kaymakamlıkları Sosyal Yardımlaşma ve Dayanışma Vakıfları ile Köylere Hizmet Götürme Birliklerince finanse edilen projelerle Tokat Tarımına ve çiftçilerimize önemli katkılar sağlanmaktadır.

Çalışmalarımızda önemli desteğini gördüğümüz başta Sayın Valimiz Dr. Recai AKYEL'e, Kaymakamlarımıza, Diğer Kurum ve Kuruluş Müdürlerine, İl Genel Meclisi Üyelerine, İlçe Müdürlerimize, İlçe Müdürlerimize ve tüm İl Müdürlüğümüz çalışanlarına teşekkür ederim.

Yaşar KAVAK
İl Müdürü

Ç NDEK LER

	SAYFA NO
L N GENEL TANITIMI	6
BAKANLIK L MÜDÜRLÜ Ü PERSONEL DURUMU	8
B NA, LOJMAN VE D ER SOSYAL-YARDIMCI TES SLER DURUMU	9
ARAÇ-MAK NA DURUMU	9
PROJE VE STAT ST K UBE MÜDÜRLÜ Ü ÇALI MALARI	13
B TK KORUMA UBE MÜDÜRLÜ Ü ÇALI MALARI	45
DESTEKLEME UBE MÜDÜRLÜ Ü ÇALI MALARI	56
HAYVAN SA LI I UBE MÜDÜRLÜ Ü ÇALI MALARI	70
KONTROL UBE MÜDÜRLÜ Ü ÇALI MALARI	74
Ç FTÇ E T M VE YAYIM UBE MÜDÜRLÜ Ü ÇALI MALARI	86
L KONTROL LABORATUVAR MÜDÜRLÜ Ü ÇALI MALARI	96
HEDEFLER	98



L N GENEL TANITIMI

TAR H

limiz M.Ö. 3000 yıllarından ba layarak 14 devlet ve birçok beyli in ya adı ı veya egemen oldu u Ye ılırmak Havzası içinde yer almaktadır. Bu bölge sırasıyla Pontus Galatikus, Pontus Palemniakus, Armonia Secunda adlarını ta ımı tır. Tokat'ın en eski yerle im yerinin Komena Pentika bugünkü Gümenek oldu u kesinlik kazanmı tır. Tokat'ın yazılı tarihinin Hititlerle ba ladı ı kesin olsa da, eski Pontus ve bazen Kapadokya Devletleri topraklarından sayıldı ı ve onlara ba lı oldu u hakkında tarihi belgeler mevcuttur. M.S. 34'de Komena Pontus Krallı ının Roma hakimiyetine girmesiyle bir Roma Eyaleti haline gelmi tir. M.S. 395'de Bölgemiz Bizans elinde kalmı tır. 1071 Malazgirt Zaferi ile Selçuklular Anadolu'yu fethederlerken Tokat Kalesi de Emir Dani ment tarafından fethedilmi tir.

Tokat adının Togayitlere benzeyen Togut'tan alındı ı, tarihçi Al-i Dani ment eserlerinde Tokat isminin Tokiye, Dokiye, Tokiy'e ve nihayet Tokat haline geldi i, Evliya Çelebi ise Tokat Kalesi'nin Ama Lika kavminden efsanevi bir kahraman olan Dok-Ad'ın in aa etti ini ve isminin oradan geldi ini yazmı tır.

CO RAF DURUM

Tokat, Karadeniz Bölgesi'nin Orta Karadeniz Bölümü'nün iç kesiminde yer alır. Yüzölçümü 9.982 km² olup, Türkiye topraklarının % 1.3'ünü kaplar. 35° 27' - 37° 39' do u boylamları ile 39° 52' - 40° 55' kuzey enlemleri arasında yer alır. Rakımı 623 m'dir.

Tokat li; ç Anadolu iklimi, ç-Do u Anadolu iklimi, Karadeniz Ardi iklimi ve Orta Karadeniz iklimi arasında bir geçit özelli i gösterir.

Canik, Dönefe, Dumanlı, Asmalı, Tosak ba lıca Da larıdır. Topçam, Muhat, Dumanlı, Selemen, Kızılcaören, Batmanta , Bozçalı, Bu alı ve Çamiçi önemli yaylalarıdır.

Ovalar l yüzölçümünün yakla ık % 15.4' ünü kaplar. Kazova, Omala, Turhal, Erbaa, Niksar, Artova ve Zile Ovaları ba lıca ovalardır.

Akarsuları; Ye ılırmak'ın kolları olan Tozanlı, Kelkit ve Çekerek Çayıdır. Zinav (Çukurgöl), Göllüköy ve Kazgölü lin Do al gölleridir.

DAR YAPI VE NÜFUS

Tokat 1923 yılında l olmu , Erbaa, Niksar, Re adiye, Zile İçeleri ba lanmı , 1944 yılında Artova ve Turhal, 1954 yılında Almus, 1987 yılında Pazar ve Ye ilyurt, 1990 yılında Sulusaray ve Ba çiftlik İçeleri kurulmu tur.

TOKAT İLİNİN NÜFUS VE YERLEMLERİNİN ÖZELLİKLERİ

İl Nüfus ve Vatandaşlık Müdürlüğü verilerine göre 2007 yılı ilçeler üzerinden toplam şehir ve köy nüfusları aşağıdaki tablolarda gösterilmiştir. Tokat ilinde toplam nüfusun % 56,53'ü şehir, % 43,47'si köy nüfusudur.

İl İlçe Nüfusu	Belde/Köy Nüfusu	Toplam Nüfus	İlçe Sayısı	Belde/Belediye Sayısı	Köy Sayısı
346.058	271.100	617.158	12	65	581

LİÇELER ÜZERİNDEN TOPLAM, ŞEHİR VE KÖY NÜFUSLARI

LİÇE ADI	TOPLAM NÜFUS	İL/İLÇE NÜFUSU	BELDE/KÖY NÜFUSU	BELDE SAYISI	KÖY SAYISI
MERKEZ	176.564	124.496	52.068	9	99
ALMUS	29.136	4.682	24.454	10	29
ARTOVA	10.770	3.254	7.516	1	27
BAĞÇİFTLİK	5.610	2.755	2.855	2	8
ERBAA	96.059	57.210	38.849	7	72
NİKSAR	64.076	32.675	31.401	8	83
PAZAR	15.261	5.021	10.240	2	15
REĞADİYE	42.952	9.108	33.844	13	68
SULUSARAY	9.863	3.888	5.975	1	14
TURHAL	87.826	62.352	25.474	6	46
YELİURT	11.817	5.600	6.217	2	15
ZİLE	67.224	35.017	32.207	4	105
TOPLAM	617.158	346.058	271.100	65	581

*TÜRK 2008 (ADNKS)

TOKAT İL TARIM MÜDÜRLÜĞÜ PERSONEL DURUM CETVELİ 06.01.2010	M . B.MD.	PROJE	ÇEY	HAY.SA .	BTK KORUMA	DESTEKLEME	KONTROL	Merkez Toplamı	ALMUS	ARTOVA	BAĞÇİTLİK	ERBAA	NKSAR	PAZAR	REEDİYE	SULUSARAY	TURHAL	YEĞLYURT	ZİLE	ilçe toplamı	il toplamı	
I Müdürü	1							1													0	1
I Müdür Yrd.	1							1													0	1
ube Müdürü			1					1													0	1
İçe Müdürü								0											1		1	1
Mühendis		19	18		11	10	12	70	2	5	1	5	8	3	2	1	5	1	6		39	109
Veteriner		1		6		1	1	9	2	1	1		2	1	1		2	1	2		13	22
Tekniker	1	2	4		3	1	3	14				9	2	1			3		6		21	35
Vet.Sa .Teknikeri				2				2				3		1			1		3		8	10
Sa İlık Teknikeri				1				1					1								1	2
Teknisyen		6	8		3	3		20	1	1	1	11	6	3	2	1	2	1	8		37	57
Vet.Sa .Teknisyeni		1		1				2		1	1	1	2		2	1	3	1	1		13	15
Çevre Sa İlık Tek.							3	3							1		1				2	5
Ayniyat Saymanı	1							1													0	1
Ambar Memuru	1							1									1				1	2
Siv.Sav.Uzm.	1							1													0	1
Bilgisay. İletmeni								0									2				2	2
Veri Hazırl..Kontr. .	2	1						3				2	1					1			4	7
Memur	7				1			8	2	2		1	1	2	1	1	1		3		14	22
Santral Memuru	1							1					1								1	2
Daktilo raf	2							2	1												0	2
oför	9							9		3			2	2	1	2	2	1	1		14	23
Hizmetli	1							1							1						1	2
Bekçi(Memur)								0													0	0
Teknisyen Yrd.								0									2				2	2
oför (çİ)	8							8			1	2		2			1		4		10	18
Usta	2							2				1									1	3
Hayvan Bakıcısı	3							3				1		1		1	1				4	7
Tar.Hiz. çİsi	24							24	2	1	1	5	2			1	4	1	2		19	43
Temizlik çİsi	1							1													0	1
Trak.Sür. .Mak.Op.	2							2													0	2
Traktör Sürücüsü	4							4													0	4
Daktilo raf(çİ)	2							2													0	2
çİ								0		1									1		2	2
Bekçi(çİ)								0									1				1	1
Müh.4B								0	2	1		2	3	1	2		3	1	4		19	22
Vet.4B								0	1	1					3	1	1	1			7	8
Toplam	74	31	35	10	18	15	19	202	13	16	6	43	32	18	18	9	35	9	42	241	443	
Memur personel	30	31	31	10	18	15	19	154	8	13	4	32	26	15	11	7	26	6	32	180	334	
çİ personel	44	0	0	0	0	0	0	44	2	1	2	9	3	2	2	1	5	1	6	34	78	
4B Sözlü meli	0	0	4	0	0	0	0	4	3	2	0	2	3	1	5	1	4	2	4	27	31	

B NA, LOJMAN VE D ER SOSYAL-YARDIMCI TES SLER DURUMU

LÇELER	H ZMET B NASI			LOJMAN	M SAF RHANE	ATÖLYE	TOPLANTI SALONU	K.G.T.M B NASI	TOHUM TEM Z. EVLER
	KEND MÜLKÜ	K RA	D ER						
MERKEZ	X			30	1	1	2	2	1
ALMUS	X			7				2	
ARTOVA	X			4					1
BA Ç FTL K		X							
ERBAA	X							3	2
N KSAR	X								2
PAZAR			X						
RE AD YE	X			3					
SULUSARAY			X						1
TURHAL			X	2				1	2
YE LYURT		X							1
Z LE	X			2				2	7

ARAÇ-MAK NE PARKI

Otomobil	Pikap	jeep	Yolcu Ta ıma Aracı	Traktör	Vidanjör	TOPLAM
28	16	2	2	7	2	57

Makine –Teçhizatlar

Malzemenin Cinsi	Adet
Çalı Kesme Makinesi	1
Rotatiller	1
Rotovator	1
Pulluk	4
Diskarov	1
Mekanik Ekim Makineleri	1
Çukur Açma ve Burgu Makineleri	1
Sabit Selektörler	1
Ürün Toplama ve İleme Makineleri	1
Silaj Makinası	1
Organik Gübre Dağıtma Makineleri	3
Kurutma Makinesi	2
Tarla Pülverizatörleri	1
Kendi Yürür Atomizör veya	8
Sırtta Taşınır El Pülverizatörleri	32
Sırtta Taşınır Mot. Pülv., Atomizör ve	20
Sulama Amaçlı Motorlar	1
Mısır Silaj makinesi	6
Mibzer(Klasik-4-2-7-İl'li)	3
Selektör	6
Mısır Kurutma Makinesi	1
Çapa Makinesi ve Aparatı	1
Pulverizatör (400 Lt.lik)	1
Atomizer	3
Pulverizatör (100 lt.lik)	2
Pulverizatör sırt 16 lt.lik	2
Çim Biçme Makinesi	1
Termoterapi Kazanı	1

PROJE VE STATİSTİK ÜBESİ MÜDÜRLÜĞÜ ÜÇALIMLARI

GÖREVLER

- İde tarım ürünlerinin ekili , verim ve üretimlerini objektif metotlarla tahmin etmek, tarım, hayvancılık ve su ürünleri ile ilgili her türlü istatistikî bilgileri toplamak, de erlendirmek, ekonomik önemi haiz ürünler için üretim projeksiyonları yapmak,
- lin tarım, hayvancılık ve su ürünleri üretim potansiyelini belirlemek,
- Desteklemeye tabi tarım ürünlerinin maliyet hesaplarını çıkarmak,
- lin tarım, hayvancılık ve su ürünleri üretim potansiyeline uygun geli tirme projeleri hazırlamak ve hazırlanmasına yardımcı olmak,
- Bakanlıkça hazırlanmış ve onaylanmış iç ve dış kaynaklı entegre ve münferit tarım, hayvancılık ve su ürünleri üretim, de erlendirme, pazarlama ve kırsal kalkınma projelerinin ili ile ilgili kısımlarını uygulamak ve uygulatmak,
- Projeye dayalı olarak kurulacak işletmelere ait kredi ve teknik yardım taleplerini inceleyerek uygun bulunanların projelerini ve çiftlik geli tirme planlarını hazırlamak,
- İçlerden gelen bilgiler ve talepleri göz önünde bulundurarak tohum, fide, fidan, gübre, tarım alet ve makineleri, damızlık hayvan, yumurta, civciv, balık yavrusu ve yumurtası, ipek böce i tohumu, ana arı, arı kovanı vb. ihtiyaçları programlamak,
- İ Müdürünce verilecek benzeri görevleri yapmak,

BİRİMLER

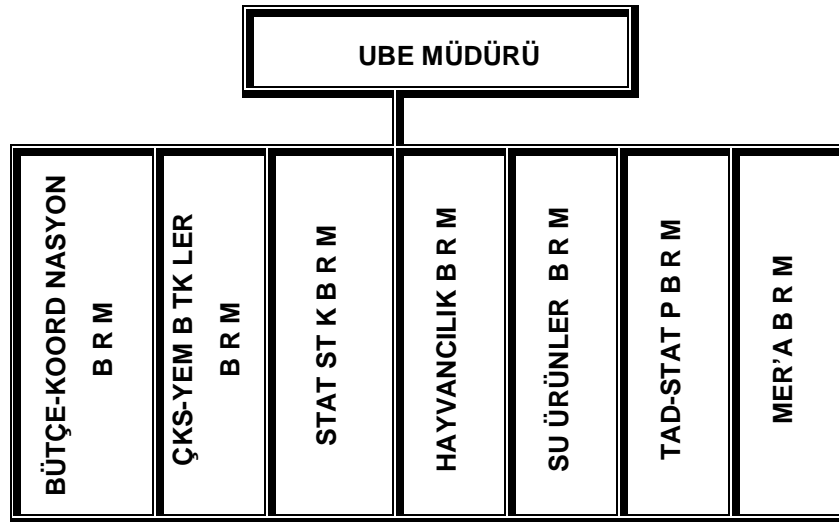

2009 YILI TOKAT TARIM ALAN MÜDÜRLÜĞÜ STATİSTİKLERİ

ARAZ DAĞILIMI	ALAN	%
Tarım Arazisi İnen	381.209	38
Çayır-Mer'a Arazileri	124.405	12
Orman Arazisi	387.060	39
Diğer Araziler	107.344	11
TOPLAM YÜZÖLÇÜMÜ	1.000.018	100

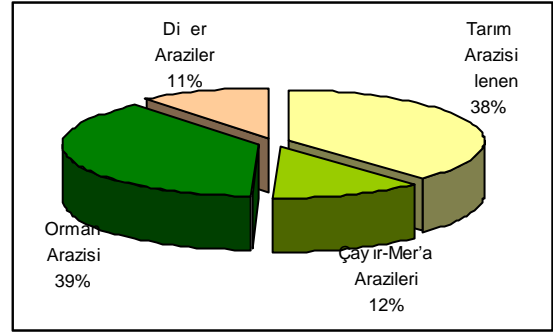

SULANAN VE KURU TARIM ALANLARINDA DAĞILIMI (HA)

Toplam Tarım Alanı	381.209,00	%
Sulanan Tarım Alanı	113.412,00	30
Kuru Tarım Alanı	267.797,00	70

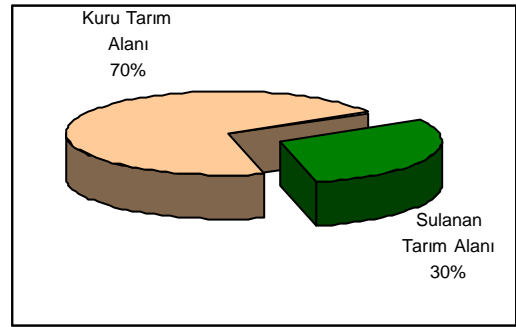

TARIMSAL FAALİYETLER	EKİLME ALANI (Ha)	EKİLME ALANI (%)
TARLA	264.115	69
NADAS	29.495	8
SEBZE	15.168	4
MEYVE	8.316	2
BA	5.795	2
KAVAK VE SÖĞÜTLÜK	1.683	0
TARIM ALANLARINDA BOŞ ALAN	56.637	15
GENEL TOPLAM	381.209	100

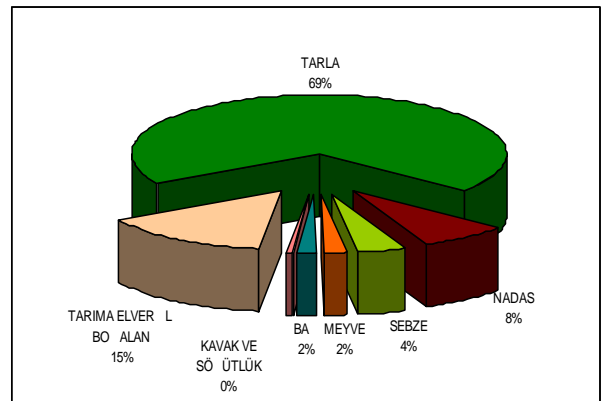

2008 YILI BAZI TARLA, SEBZE VE MEYVE ÜRÜNLER EKİLİ ALANLARI (HA)

TARLA ÜRÜNLER ÜRETİM ALANI (Ha)		%
TAHILLAR	179.914	68
BAKLAGİLLER	27.823	11
YEM BİTKİLERİ	24.980	9
ENDÜSTRİ BİTKİLERİ	18.892	7
YUMRULU BİTKİLER	7.817	3
YALI TOHUMLAR	4.657	2
DİĞER	32	0
TOPLAM	264.115	100

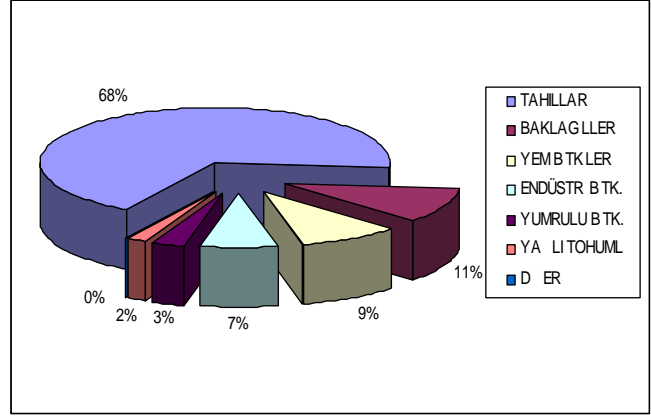

*II.ürün mısır (silaj) alana dahil edilmemiştir.

BAZI TARLA ÜRÜNLER ÜRETİM ALANI

ÜRÜN GRUBU	EKİLİ ALAN (Ha)	EKİLİ ORAN (%)
BUĞDAY	147.000	56
ARPA	25.108	10
F (DANE)	14.381	5
.PANCARI	13.648	5
F (OT)	11.216	4
AYÇİÇEK	4.555	2
SOĞAN(KURU)	4.243	2
DİĞER	43.966	17
GENEL TOPLAM	264.115	100

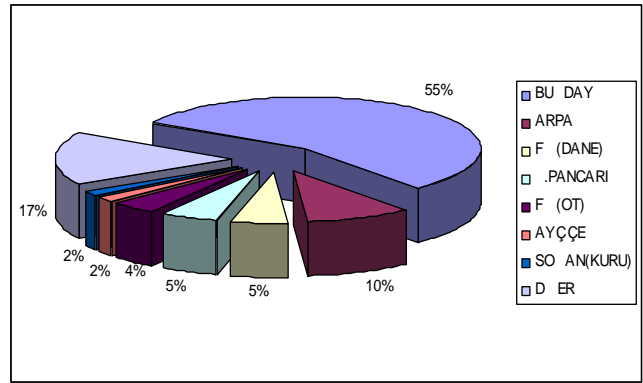

SEBZE ÜRÜNLER ÜRETİM ALANI

ÜRÜN GRUBU	EKİLİ ALAN (Ha)	EKİLİ ORAN (%)
MEYVE YENENLER	12.303	71
BAKLAGİLLER	3.383	19
YAPRAK YENENLER	1.591	9
YUMRUSU YENENLER	111	1
DİĞER ÜRÜNLER	15	0
GENEL TOPLAM	17.403	100

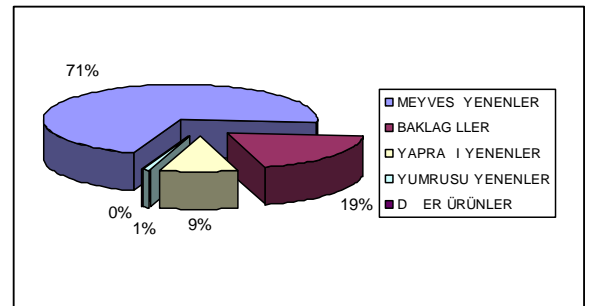

SEBZE ÜRÜNLER ÜRETİM ALANI

ÜRÜN ADI	EK L (Ha)	EK L %
DOMATES	7.409	43
FASULYE	2.731	16
KAVUN-KARPUZ	1.824	10
B BER	1.581	9
HIYAR	862	5
ISPANAK	628	4
LAHANA	345	2
D ER	2.024	12
GENEL TOPLAM	17.403	100

II. Ürün Sebze Alanı Dahil Edilmi tir.

MEYVE ÜRÜNLER ÜRETİM ALANI

ÜRÜN GRUBU	EK L (Ha)	EK L %
ÜZÜMSÜ MEYVELER	5.858	42
SERT KABUKLULAR	4.007	28
TA ÇEK RDEKL LER	2.449	17
YUMU AK ÇEK RDEKL LER	1.797	13
GENEL TOPLAM	14.111	100

MEYVE ÜRÜNLER ÜRETİM ALANI

ÜRÜN ADI	EK L (Ha)	EK L %
BA	5.795	41
FINDIK	2.618	19
ELMA	1.451	10
CEV Z	1.388	10
V NE	1.122	8
EFTAL	712	5
K RAZ	470	3
ARMUT	323	2
D ER	231	2
GENEL TOPLAM	14.111	100

2009 YILI TOKAT L TOPLAM TARLA, SEBZE VE MEYVE ÜRETİM ALANLARI VE ÜRETİM MİKTARLARI

LÇELER	TARLA		SEBZE		MEYVE	
	ÜRETİM ALANI (Da)	ÜRETİM MİKTARI (Ton)	ÜRETİM ALANI (Da)	ÜRETİM MİKTARI (Ton)	ÜRETİM ALANI (Da)	ÜRETİM MİKTARI (Ton)
MERKEZ	373.708	351.544	22.711	152.769	47.202	43.404
ALMUS	137.710	58.292	3.263	5.415	4.593	1.993
ARTOVA	94.240	45.471	17	26	1.087	425
BAĞÇİFTLİK	37.929	13.275	150	128	168	56
ERBAA	349.460	241.291	38.940	102.789	42.575	15.155
NİKSAR	249.900	262.844	25.305	72.406	9.684	5.999
PAZAR	84.530	149.973	25.886	141.648	4.960	5.539
REĞADYE	153.982	36.322	1.714	1.857	4.377	1.015
SULUSARAY	81.960	37.994	18	29	257	275
TURHAL	276.631	203.422	30.647	195.655	2.526	3.152
YEĞLYURT	73.775	42.572	25	26	920	295
ZİLE	727.328	441.148	3.000	6.068	22.760	14.317
TOPLAM	2.641.153	1.884.148	151.676	678.813	141.109	91.625
Not : Verilerde İl Ürün Dahil Değildir.						

TOKAT L 2009 YILI BİTKİSEL ÜRETİM

Tokat lı Bitkisel Üretimi 2009 yılı II. tahmine göre; tahıl ürünlerinde, üretim miktarlarının bir önceki yıla kıyasla % 27 oranında azalış göstererek yaklaşık 473 506 ton olarak gerçekleşmiştir. Tokat lı gerçekleşen bu tahıl üretimi ile Türkiye üretiminin % 1,4'nü karşılamaktadır.

Bir önceki yıla göre, önemli baklagil ürünlerden nohutta %10, yeşil mercimekte ise %12 oranında artış olduğu tahmin edilmektedir. Tokat lı gerçekleşen nohut üretimi ile Türkiye üretiminin % 2,5' ini karşılamaktadır.

ekerpancarı üretimi % 8 oranında artarak yaklaşık 696 539 ton, tahmin edilmektedir. Tokat lı gerçekleşen ekerpancarı üretimi ile Türkiye üretiminin % 4,3' ünü karşılamaktadır.

Tokat lı bitkisel üretimi 2009 yılı II. tahmine göre; sebze ürünleri üretim miktarı bir önceki yıla göre % 7 oranında azalarak yaklaşık 797 900 ton olarak gerçekleşmiştir.

Tokat lı domates üretiminin 472 368 ton olarak gerçekleştiği tahmin edilmektedir. Tokat lı Türkiye domates üretiminin % 4,4' ünü karşılamaktadır.

2009 yılı II. tahmine göre; meyve üretim miktarı bir önceki yıla göre, % 2 azalarak 92 260 ton olarak gerçekleşmiştir.

Tokat lı Türkiye eftali üretiminin 2009 yılında % 1,4 'ünü, vişne üretiminde % 4,3' ünü, üzüm üretiminde % 0,84'ünü, kiraz üretiminde %1,7' sini cevizde ise % 1,71' ini karşılamaktadır.

TOKAT L 2009 YILI TOPLAM BİTKİSEL ÜRETİM

ÜRÜN GRUBU	2008 YILI ÜRETİM (ton)	2009 YILI ÜRETİM (ton)
TARLA	1 906 386	1.884.148
SEBZE	719 685	678.813
MEYVE	939 27	91.625

**TOKAT L 2008 YILI ÖNEML BAZI TARLA ÜRÜNLER ÜRET M M KTARI VE
TÜRK YE ÜRET M NDEK PAYI**

ÜRÜN GRUBU	ÜRÜN ADI	2007 Yılı ÜRET M (ton)	2008 Yılı ÜRET M (ton)	2009 Yılı Üretimi(ton)	Türkiye Üretim Payı %
TARLA	Tritikale(Dane)	13.996	19.044		
	Fi (Dane)	12.320	14.814		
	ekerpancarı	675.450	645.549		
	Tütün	3.257	3.244		
	Nohut	10.981	12.280		
	Bu day	333.865	538.287		

**TOKAT L 2008 YILI ÖNEML BAZI SEBZE ÜRÜNLER ÜRET M M KTARI VE
TÜRK YE ÜRET M NDEK PAYI**

ÜRÜN GRUBU	ÜRÜN ADI	2007 Yılı Üretimi(ton)	2008 Yılı Üretimi(ton)	2009 Yılı Üretimi(ton)	Türkiye Üretim Payı %
SEBZE	Barbunya fasulye	4.250	5.010		
	So an (Kuru)	139.227	130.363		
	Sarmısak	2.968	5.281		
	Fasulye	32.119	31.732		
	Domates	510.662	540.540		

**TOKAT L 2008 YILI ÖNEML BAZI MEYVE ÜRÜNLER ÜRET M M KTARI VE
TÜRK YE ÜRET M NDEK PAYI**

ÜRÜN GRUBU	ÜRÜN ADI	2007 Yılı Üretimi(ton)	2008 Yılı Üretimi(ton)	2009 Yılı Üretimi(ton)	Türkiye Üretim Payı %
MEYVE	Vi ne	9.522	9.347		
	eftali	16.784	9.397		
	Kiraz	4.255	5.805		
	Ceviz	2.351	2.556		
	Armut	5.109	5.125		
	Üzüm	36.433	33.120		
	Elma	20.078	19.848		

2008 YILI TOKAT İL HAYVAN MEVCUTLARI (BA)

HAYVAN GRUBU		ADET	%	
BÜYÜKBA	Sİ İR	KÜLTÜR	46.083	21
		K.MELEZ	92.120	43
		YERL	77.063	36
	Sİ İR TOPLAMI		215.266	100
	MANDA		6.488	3
BÜYÜKBA TOPLAMI		221.754	100	
KÜÇÜKBA	KOYUN		158.652	88
	KİL KEÇ S		22.153	12
KÜÇÜKBA TOPLAMI		180.805	100	
TEK TIRNAKLI	AT		1.595	14
	E EK		9.856	85
	KATIR		204	2
TEK TIRNAKLI TOPLAMI		11.655	100	
KÜÇÜK EVC İL	TAVUK		599.438	97
	H ND		6.267	1
	ÖRDEK		4.687	1
	KAZ		8.807	1
KÜÇÜK EVC İL TOPLAMI		619.199	100	
ARICILIK	ARI KOVANI	34.437		

2008 YILI İL İM Z HAYVANSAL ÜRET İM İKTARLARI

ÜRET İM İN ADI	İM İKTAR	B İR İM
SÜT	224.113	Ton
YÜN	200	Ton
KİL	11	Ton
ET	1.433	Ton
DER İ.B.BA	7.733	Adet
DER İ.K.BA	24.289	Adet
BAL	612	Ton
BALMUMU	31	Ton
YUMURTA	49.213.934	Adet

1994-2009 YILI TOKAT L IRKLARA GÖRE BÜYÜKBA HAYVAN VARLI I

Yıllar	Yerli	%	Melez	%	Kültür	%	Toplam	Manda	%	B.B.Toplamı
1994	257.247	73	69.312	20	25.794	7,3	352.353	36.723	9	389.076
1995	231.499	70	71.277	22	26.567	8,1	329.343	25.290	7	354.633
1996	228.146	70	68.147	21	28.623	8,8	324.916	25.383	7	350.299
1997	221.922	68	72.165	22	30.919	9,5	325.006	25.441	7	350.447
1998	199.583	65	75.124	25	30.786	10	305.493	20.273	6	325.766
1999	193.792	63	80.056	26	31.393	10	305.241	19.205	6	324.446
2000	194.732	64	80.937	27	27.590	9,1	303.259	15.773	5	319.032
2001	163.701	58	90.124	32	26.546	9,5	280.371	14.660	5	295.031
2002	137.699	56	85.505	35	23.118	9,4	246.322	10.880	4	257.202
2003	123.690	55	79.963	35	22.084	9,8	225.737	9.197	4	234.934
2004	120.652	53	81.010	36	24.217	11	225.879	9.454	4	235.333
2005	121.194	53	84.984	37	22.702	9,9	228.880	8.176	3	237.056
2006	119.378	52	84.372	37	26.250	11	230.000	7.997	3	237.997
2007	112.926	49	87.833	38	28.706	13	229.465	6.994	3	236.459
2008	106.973	46	93.862	40	33.436	14	234.271	7.044	3	241.315
2009	77.063	36	92.120	43	46.083	21	215.266	6.488	3	221.754

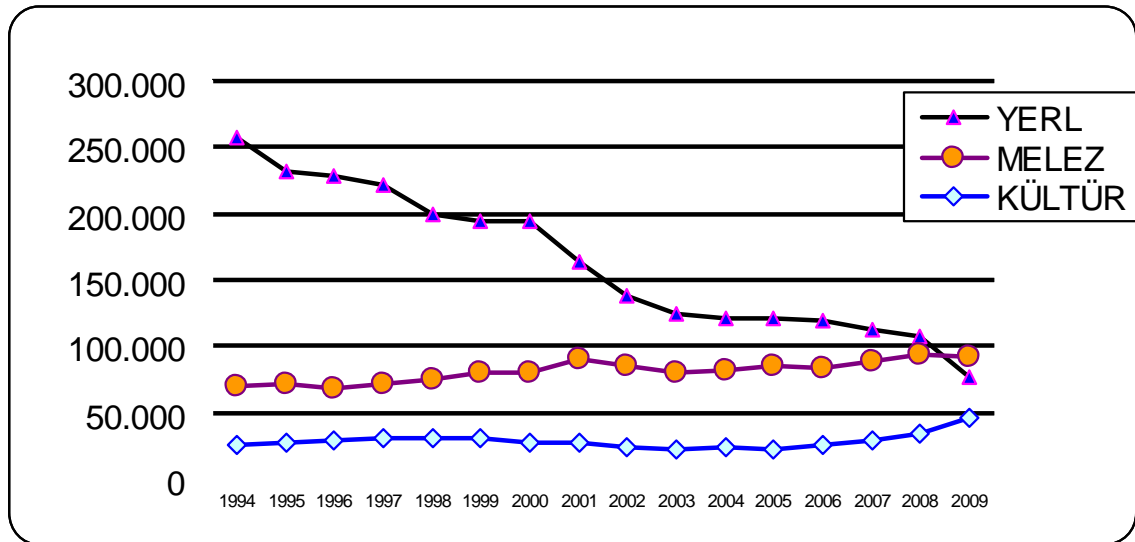

1994-2009 YILLARI ARASI KOYUN MEVCUTLARI (BA)

Yıllar	Ba
1994	529.792
1995	411.985
1996	404.445
1997	341.529
1998	352.803
1999	337.094
2000	292.249
2001	243.651
2002	225.575
2003	196.145
2004	200.106
2005	204.553
2006	203.120
2007	202.665
2008	198.204
2009	158.652

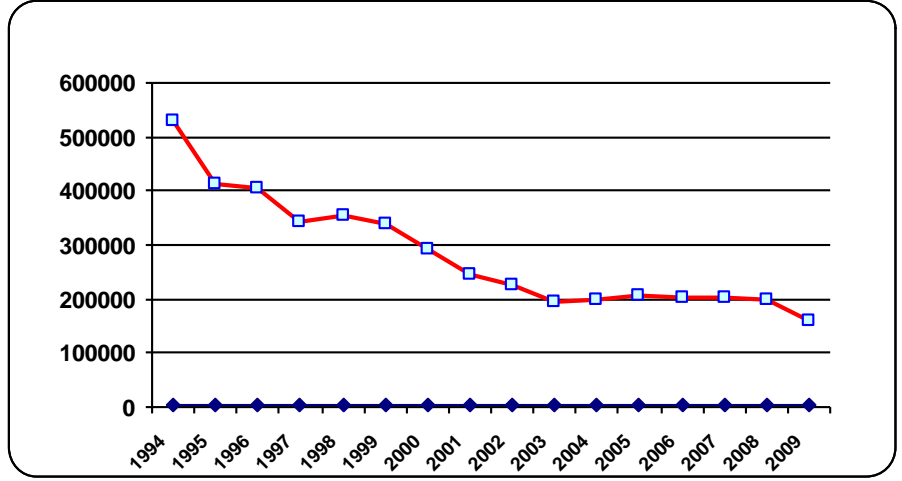

TOKAT L ARAZ VARLI I(da)

LÇE ADI	TARLA			SEBZE	MEYVE			KAVAK SÖ ÜT ALANI	NADAS	LENEN TOPLAM TARIM ALANI	TARIMA ELVER L BO ALAN	TOPLAM TARIM ALANI	TOPLAM SULU ALAN	ORMAN ALANI	ÇAYIR MER'A ALANI	TARIM DI I ALAN	GENEL TOPLAM
	EK LEN TOPLAM	SULANAN	SULAN MAYAN		MEYVE	BA	TOPLAM										
MERKEZ	373.708	170.555	203.153	22.711	27.650	19.552	47.202	3.100	109.775	556.496	65.562	622.058	220.916	940.330	197.920	206.142	1.966.450
ALMUS	137.710	46.000	91.710	3.263	4.568	25	4.593	1.500	3.837	150.903	68.026	218.929	52.823	491.440	122.341	111.980	944.690
ARTOVA	94.240	42.210	52.030	17	1.087		1.087	400	15.288	111.032	27.648	138.680	43.698	145.200	71.000	71.000	425.880
BA Ç FL K	37.929	2.030	35.899	150	168		168	40	5.503	43.790	19.560	63.350	2.348	53.390	26.660	22.340	165.740
ERBAA	349.460	119.200	230.260	38.940	30.395	12.180	42.575	1.250	24.508	456.733	122.530	579.263	188.600	420.000	71.750	39.987	1.111.000
N KSAR	249.900	107.153	142.747	25.305	4.625	5.059	9.684	3.700	8.134	296.723	81.267	377.990	138.170	461.440	51.670	40.520	931.620
PAZAR	84.530	55.511	29.019	25.886	2.310	2.650	4.960	200	350	115.926	214	116.140	80.744	33.550	110.560	10.600	270.850
RE AD YE	153.982	1.647	152.335	1.714	4.371	6	4.377	1.760	79.589	241.422	118.418	359.840	1.647	471.290	253.350	156.440	1.240.920
SULUSARAY	81.960	5.707	76.253	18	257		257	1.800	21.542	105.577	8.053	113.630	5.974	93.500	35.250	33.540	275.920
TURLAL	276.631	110.825	165.806	30.647	1.726	800	2.526	480	6.766	317.050	41.240	358.290	143.260	423.230	85.360	64.270	931.150
YE LYURT	73.775	16.000	57.775	25	920		920	900	8.360	83.980	9.650	93.630	10.942	67.980	17.190	46.160	224.960
Z LE	727.328	238.000	489.328	3.000	5.080	17.680	22.760	1.700	11.300	766.088	4.202	770.290	244.998	269.250	201.000	270.460	1.511.000
TOPLAM	2.641.153	914.838	1.726.315	151.676	83.157	57.952	141.109	16.830	294.952	3.245.720	566.370	3.812.090	1.134.120	3.870.600	1.244.051	1.073.439	10.000.180
Toplam Tarım Alanına Oranı (%)	69,28	24,00	45,29	3,98		1,52	14,86	0,44	7,74	85,14	14,86						
Toplam Alana Oranı (%)	26,41	9,15	17,26	1,52	0,83	0,58	5,66	0,17	2,95	32,46	5,66	38,12	11,34	38,71	12,44	10,73	100,00

TOKAT L TARLA ÜRÜNLER ÜRET M ALANI VE ÜRET M M KTARI

ÜRÜN GRUBU	ÜRÜN ADI	EK LEN ALAN (Da)	VER M (Kg/Da)	ÜRET M (Ton)
TAHILLAR	Bu day (Durum)	211.040	364	76.357
	Bu day (Di er)	1.258.962	364	457.797
	Arpa (Biralık)	19.930	293	5.846
	Arpa (Di er)	231.150	284	65.715
	Çavdar	1.246	249	310
	Yulaf (Dane)	3.989	179	716
	Mısır (Dane)	26.520	663	17.584
	Çeltik			
	Pirinç	2.884	598	1.724
	Tritikale (Dane)	43.418	410	17.787
	TOPLAM	1.799.139		643.835
	BAKLAG LLER	Bakla (Yemeklik)	120	170
Nohut		100.902	151	15.218
Fasulye (Kuru)		26.585	154	4.107
Mercimek (Ye il)		6.735	129	871
Fig (Dane)		143.806	103	14.789
Burçak (Dane)		48	99	5
Buy (Çemen)		37	100	4
TOPLAM		278.233		35.014
ENDÜSTR B TK LER	Tütün	40.650	76	3.085
	ekerpancarı	136.478	5.104	696.539
	Ha ha (Kapsül)	11.790	77	907
	TOPLAM	188.918		700.530
YA LI TOHUMLULAR	Ayçiçe i (Ya lık)	45.550	360	16.368
	Kolza (Kanola)	841	292	246
	Ha ha (Tohum)	11.790	81	954
	Aspir	178	173	31
	TOPLAM	46.569		16.644
YUMRULU B TK LER	So an (Kuru)	42.425	3.048	129.293
	Sarımsak (Kuru)	4.750	993	4.715
	Patates (Tatlı)	1.500	2.200	3.300
	Patates (Di er)	28.613	2.358	67.471
	Hayvan Pancarı	885	5.045	4.465
	TOPLAM	78.173		209.244
YEM B TK LER	Mısır (Hasıl)	260	2.558	665
	Mısır (Silajlık) 1.Ekili	27.936	4.729	132.108
	Mısır (Silajlık) 2.Ekili	13.075	3.748	49.000
	Yonca	89.148	Ye il Ot (Ton)	73.541
			Kuru Ot (Ton)	63.925
			Tohum (Ton)	-
	Korunga	18.191	Ye il Ot (Ton)	5.880
			Kuru Ot (Ton)	12.491
	Fi	112.156	Ye il Ot (Ton)	45.798
			Kuru Ot (Ton)	18.708
	Tritikale (Ye il Ot)	2.010	Ye il Ot (Ton)	14
			Kuru Ot (Ton)	1.250
	Yem algamı	100	6.000	600
	TOPLAM	262.876		278.746
Süpürge Otu	320	420	134	
TOPLAM	320		134	
GENEL TOPLAM		2.641.153		1.884.148

II Ürün Silajlık Mısır Alana Dahil De ildir.

TOKAT L SEBZE ÜRÜNLER ÜRET M ALANI VE ÜRET M M KTARI

ÜRÜN GRUBU	ÜRÜN ADI	EK LEN ALAN (Dekar)	VER M (Kg/Da)	ÜRET M (Ton)
YAPRA İYENENLER	Lahana (Beyaz)	2.647	3.300	8.736
	Lahana (Kırmızı)	115	3.187	367
	Lahana (Karayaprak)	688	662	455
	Marul (Göbekli)	2.511	4.635	11.638
	Marul (Kivırcık)	735	3.002	2.207
	Marul (Aysberg)	10	500	5
	Ispanak	6.279	1.644	10.323
	Pırasa	2.531	3.297	8.345
	Semizotu	2	2.000	4
	Tere	32	2.375	76
	Dereotu	40	1.500	60
	Nane	70	2.021	142
	Maydonoz	203	1.746	355
	Roka	50	2.500	125
	Madımak	-	-	-
	TOPLAM	15.913		42.837
	BAKLAG LLER	Fasulya (Taze)	27.310	1.376
Bakla (Taze)		802	1.844	1.479
Barbunya Fasulye		5.715	1.044	5.965
TOPLAM		33.827		45.012
MEYVES YENENLER	Bamya	1.815	450	818
	Balkaba ı	430	3.232	1.390
	Kavun	5.325	2.166	11.532
	Karpuz	12.910	2.653	34.248
	Kabak (Sakız)	2.506	3.171	7.948
	Hıyar (Sofralık)	8.250	3.235	26.688
	Hıyar (Tur uluk)	365	1.315	480
	Patlıcan	1.529	2.883	4.408
	Domates (Sofralık)	62.735	6.962	436.778
	Domates (Salçalık)	11.350	3.739	42.440
	Biber (Dolmalık)	7.577	1.336	10.123
	Biber (Sivri)	7.271	1.098	7.981
	Biber (Salçalık)	965	3.418	3.299
	TOPLAM	123.028		588.130
YUMRUSU YENENLER	So an (Taze)	20	1.000	20
	Sarımsak (Taze)	801	2.386	1.912
	Havuç	31	1.052	33
	Turp (Bayır)	89	1.676	149
	Turp (Kırmızı)	160	2.063	330
	Kırmızı Pancar	5	2.000	10
	TOPLAM	1.106		2.453
D ER	Karnıbahar	74	3.000	222
	Brokoli	80	1.938	155
	Mantar (Kültür) M ²	0	10	4
	TOPLAM	154		381
GENEL TOPLAM	174.028,40		678.813	

TOKAT L MEYVE ÜRÜNLER ÜRETİM ALANI VE ÜRETİM MİKTARI				
ÜRÜN GRUBU	ÜRÜN ADI	TOPLU MEYVELER - KAPLADIĞI ALAN (Dekar)	VERİM (KG/DA)	ÜRETİM (Ton)
YUMUŞAK ÇEKİRDEKLİLER	Armut	3.228	43	5.215,27
	Ayva	228	34	353,50
	Elma (Golden)	3.415	50	3.997,53
	Elma (Starking)	3.792	53	4.905,41
	Elma (Amasya)	2.302	71	5.239,73
	Elma (Grannysmith)	1.615	46	981,20
	Elma (Diğer)	3.390	48	2.414,70
	Muğula	-	12	64,73
	TOPLAM	17.970		23.172,06
TANRILIK ÇEKİRDEKLİLER	Erik	1.150	47	3.421,71
	Kayısı	205	42	485,49
	Zerdali	-	19	16,87
	Kiraz	4.702	50	6.608,34
	Kızılcık	90	15	415,82
	eftali (Nektarin)	420	23	336,80
	eftali (Diğer)	6.700	31	7.158,65
	Vişne	11.221	26	7.945,12
	TOPLAM	24.488		26.388,79
SERT KABUKLULAR	Ceviz	13.880	32	3.363,37
	Badem	10	20	394,66
	Fındık	26.180	2	2.000,10
	Kestane	-	10	1,10
	TOPLAM	40.070		5.759,23
ÜZÜMSÜ MEYVELER	Çilek (örtüaltı dahil)	524	977	512,20
	Dut	-	41	1.661,61
	ncir	-	22	54,90
	Nar	100	9	26,30
	Tarbzon Hurması	-	50	22,50
	Üzüm (araplık)	34.325	734	23.223,50
	Üzüm (Sofralık Çekirdekli)	23.627	478	10.795,80
	TOPLAM	58.576		36.296,81
ZEYTİNCİLİK	Zeytin	5	10	8,00
	TOPLAM	5	10	8,00
GENEL TOPLAM		141.109		91.624,89

L M ZDE ÇE TL KAYNAKLARDAN HARCANAN M K TARLAR

KAYNA IN C NS	2004 YILI (TL)	2005 YILI (TL)	2006 YILI (TL)	2007 YILI (TL)	2008 YILI (TL)	2009 YILI (TL)
Genel Bütçe (Yat.)	197.297,00	290.011,45	315.219,24	434.298,76	432.904,13	579.092,63
Döner Sermaye	588.050,00	603.200,00	679.088,00	577.126,89	250.218,54	225.144,00
Özel daresi	431.045,69	731.583,82	906.793,58	600.000,00	398.613,54	541.899,68
Mer'a Ödene i	201.944,08	161.800,00	144.398,00	197.945,78	150.097,31	145.700,84
T O P L A M	1.418.336,77	1.786.595,27	2.045.498,82	1.809.371,43	1.231.833,52	1.491.837,15

YILLARI GENEL BÜTÇE GERÇEKLE ME M K TARLARI

YILLAR	PROJE VE ALT PROJE SAYISI	PROGRAM ÖDENE	GERÇEKLE EN (TL)	F Z K GERÇ. %	NAKD GERÇ. %
2003	14 Proje -95 Alt Proje	297.850,00	311.610,00	95,00	105,00
2004	10 Proje -90 Alt Proje	277.600,00	197.297,00	123,00	71,00
2005	13 Proje -97 Alt Proje	327.550,00	290.011,45	124,20	88,50
2006	11 Proje -94 Alt Proje	317.650,00	315.219,24	99,26	99,23
2007	12 Proje -93 Alt Proje	470.000,00	280.914,02	66,14	80,77
2008	12 Proje -95 Alt Proje	476.000,00	432.904,13	70,24	90,95
2009	13 Proje -94 Alt Proje	552.500,00	579.092,63	78,09	104,81

2009 YILI GENEL BÜTÇE KAYNAKLI PROJELER ÜZER NDEN YATIRIM HARCAMALARI

Proje smi	Program Ödene i (TL)	Gelen Ödenek (TL)	Harcanan (TL)
Bitkisel Üretimi Geli . Prj.	36.000,00	47.931,00	37.537,84
Çayır Mera Yem Bitkileri Üretimini Geli tirme Projesi	6.000,00	6.000,00	4.574,00
Hayvancılı ı Geli tirme Projesi	51.000,00	49.520,00	46.953,93
Su Ürünleri Üretimini Geli tirme Projesi	8.000,00	8.000,00	6.051,00
Hayvan Hastalık Ve Zararlıları le Mücadele Projesi	235.000,00	265.886,00	246.255,55
Anadolu Su Havzası Rehabilitasyon Projesi(TÜGEM)	29.000,00	37.998,00	36.920,00
Bitki Hastalık Ve Zararlıları le Mücadele Projesi	31.000,00	30.484,00	27.779,31
Su Ürün. Kirlenme Ve Koruma Kont. Hizmet. Geli . Prj.	1.500,00	1.500,00	994,00
Süne kımıl Mücadelesi Projesi	83.000,00	104.046,00	103.961,00
Anadolu Su Havzaları Rehabilitasyon Projesi (KKGM)	10.000,00	10.000,00	10.000,00
Hayvancılık Ara tırma Projesi	50.000,00	49.999,00	47.189,00
Tarımsal Yayımı geli tirme projesi(TEDGEM)	8.000,00	8.000,00	6.878,00
Sorunlu Tarım Alanl. Tespiti ve yile tiri. Projesi(STAT P)	4.000,00	4.000,00	3.999,00
TOPLAM	552.500,00	623.364,00	579.092,63

2007-2010 YILLARI L ÖZEL DARES BÜTÇE TEKLİFLERİ VE GERÇEKLEME MİKTARLARI

YILLAR	TARIM L MÜD. TEKLİFİ (TL)	L ÖZEL DARESİNCE MÜDÜRLÜ ÜMÜZE AKTARILAN MİKTAR (TL)	MÜDÜRLÜ ÜMÜZÜN L ÖZEL DARE KAYNAKLI HARCAMALARI (TL)
2007	1.965.135,00	700.864,00	600.000,00
2008	1.827.500,00	994.451,00	398.613,54
2009	2.000.000,00	586.001,00	541.899,68
2010	1.255.000,00	850.000,00	0,00

2009 YILI L ÖZEL DARESİN DEN L MÜDÜRLÜ ÜMÜZE HARCANAN KALEMLER

S.N	KONU	C NS	MİKTAR	BİRİM	TUTAR
1	Meyveciliği Geliştirme Projesi	Asma Fidanı	55.720	Adet	74.397,04
2	Meyveciliği Geliştirme Projesi	Asma Fidanı hale ilan giderleri	2	Adet	2.331,68
3	Sebze Üretimini Geliştirme Projesi	Sanayilik Sebze Tohum Alımı, Salçalık Biber, Turuluk Hıyar, Beyazbala Lahana	1500	Paket	18.755,82
4	Yab.Dom.Avl. için Av Fidanı Alımı Projesi	Av Fidanı Alımı	8.922	Adet	10.045,27
5	Boş Zirai araç kutusu Toplatma Projesi	Akaryakıt Alımı, mha ve zalasyonlu Araç Kiralama	1	Muhtelif	9.432,57
6	Bilgisayar Alımı	Bilgisayar Alımı	10	Adet	10.044,00
7	Baskı cilt Gideri	Baskı Cilt Gideri(Gıda Boyama Kitabı)	4.000	Adet	23.423,00
8	Malzeme Alımı	Kulak Küpesi Alımı	10.000	Adet	5.003,20
9	Büro Malzemesi Alımı	Büro Malzemesi(Masa, Sandalye vs.)	8	Kalem	3.999,24
10	Düzenleme Eğitim Dil Kursu	Hizmet Alımı(İkyardım kursu)	1	Muhtelif	6.250,00
11	Hayvancılığı Geliştirme Projesi	Ağaç Alımı(S 19 Brucella)	8.000	Doz	3.200,00
12	Akrediasyon Gideri	Hizmet Alımı(İ Kontrol laboratuvarı)	1	Adet	9.350,70
13	Laboratuvar Malzeme alımı	Tıbbi Malzeme ve araç(Gezici toprak analiz aracı için)	28	Kalem	10.726,20
14	Makine Teçhizat Bakım Onarım	Taahhüt Bakım Onarım	1	Adet	3.953,00
15	Üretici ve Yetiştirici Birliklerine Yardım	Akaryakıt	1	Kalem	19.987,96
16	Üretici ve Yetiştirici Birliklerine Yardım	Bilgisayar Programı Alımı	1	Adet	25.000,00
17	Merkez Köy. Hiz. Götürme Birliğine Aktarılan	Süt Soğutma Tankı	1	Adet	30.000,00
18	Niksar Köy. Hiz. Götürme Birliğine Aktarılan	Süt Soğutma Tankı	1	Adet	10.000,00
19	Turhal Köy. Hiz. Götürme Birliğine Aktarılan	Süt Soğutma Tankı	1	Adet	10.000,00
20	Tokat Merkez Süt Üreticileri Birliğine Aktarılan	Süt Soğutma Tankı	1	Adet	65.000,00
21	Merkez Köy. Hiz. Götürme Birliğine Aktarılan	Sera Yapımı	15	Adet	150.000,00
22	Erbaa Köy. Hiz. Götürme Birliğine Aktarılan	Süt Sıkma Makinesi	6	Adet	6.000,00
23	Niksar Köy. Hiz. Götürme Birliğine Aktarılan	Organik Tarım Sertifika Bedeli	1	Adet	5.000,00
24	Niksar Köy. Hiz. Götürme Birliğine Aktarılan	Fidanı Alımı(2600 ceviz, 2000 elma, 170 kiraz, 11600 Asma)	1	Kalem	30.000,00
TOPLAM					541.899,68

2003 –2009 YILLARI ARASI BAKANLIK DESTEKLEMELER

Bakanlık Desteklemeleri	2003 (TL)	2004 (TL)	2005 (TL)	2006 (TL)	2007 (TL)	2008 (TL)	2009 (TL)
Do rudan Gelir deste i	27.183.639,18	26.484.462,37	16.570.016,93	16.605.774,40	11.698.993,75	0	0,00
Ya lık Ürün Deste i	208.100,00	172.200,00	682.600,00	0	890.024,00	919.959,01	0,00
Mazot Deste i	3.212.000,00	3.313.006,03	4.064.404,30	4.899.394,34	4.880.966,01	4.674.596,25	4.902.891,00
Kimyevi Gübre Deste i	0	0	2.709.604,42	3.552.855,73	3.558.369,92	5.975.445,70	6.273.783,00
Sertifikalı Tohum- Fidan deste i	0	0	172.900,00	392.561,50	158.933,42	244.738,24	208.381,44
Sulamada Kullan.Elektrik Enr.Des.	0	0	0	19.721,00	0	0	0
eker Pancarı Kotası Telafi Ödeme	18.000,00	0	0	0	0	0	0
Toprak Analizi	0,00	0	0	0	0	0	74.038,00
Toplam Bitkisel Üretim Desteklemeleri	30.621.739	29.969.668	24.199.526	25.470.306,97	21.187.287,10	11.814.739,20	11.459.093,44
Yem Bitkisi Desteklemeleri	5.508.267,72	5.709.641,68	4.536.542,82	16.524.511,99	11.594.496,70	5.779.000,52	3.480.387,00
Yem Bitkileri Alet-Makine Deste i	0	0	0	87.452,72	146.571,19	0	0
Damızlık Belgeli Gebe Düve Deste i	59.900	81.600,00	45.900,00	90.425,00	29.425,00	0	0
Suni Tohumlama Deste i	59.110	126.420,00	433.160,00	1.044.018,00	1.329.174,00	0	0
Suni Tohuml. Do an Buza ı Deste i	5.780	124.190,00	153.645,00	644.900,00	1.745.260,00	0	0,00
Küçükba Hayvancılık Desteklemesi	0	0	0	280.375,00	414.205,00	775.035,00	954.950,00
Süt Te vik Pirimi Desteklemeleri	103.200	173.500,00	532.100,00	825.128,73	4.488.417,22	740.081,73	718.640,00
Suni Tohumlama Ekipman Deste i	5.292,11	20.697,86	0	0	0	0	0
Gübre Çukuru Desteklemesi	0	0	0	467.495,38	860.702,69	0	0
Hayvan Kimlik Sistemi Destek.	0	0	0	2.084,00	12.260,00	0	0
Anaç sı ır desteklemesi	0	0	0	0	0	899.170,00	0,00
Anaç Manda Deste i	0	0	0	0	0	218.250,00	324.500,00
Et Te vik Primi Ödemeleri	0	2.123.000,00	0	0	0	0	0
Arıcılık Destlemeleri (Ana Arı+Süzme Bal)	672	1.810,00	14.745,00	27.780,00	29.046,00	0	0
Arıcılık Destl.i(Aktif Koloni Destekl.)	0	0	0	0	0,00	31.266,00	68.532,00
Su Ürünleri Desteklemeleri	0	0,00	14.398,80	92.664,00	243.955,88	436.913,05	667.138,15
Karayaka Irkı Halk Elinde Ülkesel Küçükba Hayvan Islahı Projesi	0	0,00	0,00	0,00	0,00	214.900,00	230.625,00
Hayvan Gen Kaynakları Koruma Projesi Kapsamında Yapılan Destekleme Ödemeleri(Karagül Koyunu Proj.)			10.000,00	11.000,00	12.000,00	15.210,00	12.600,00
Toplam Hayvancılık Desteklemeleri	5.742.221,83	8.360.859,54	5.730.491,62	20.086.834,82	20.905.513,68	9.094.616,30	6.444.772,15
Bitkisel ve Hayvansal Destekl. Toplamı	36.363.961,01	38.330.527,94	29.930.017,27	45.557.141,79	42.092.800,78	20.909.355,50	17.903.865,59

2002-2008 YILLARI ARASI MAZOT VE K MYASAL GÜBRE DESTEKLEMELER

Yıllar	Çiftçi Sayısı	Desteye Tabi Alan Toplamı (Da)	Destek Miktarı (TL)
2002	44451	1647660,824	3.212.938,61
2003	44715	1.698.977.451	3.313.006,03
2004	-	-	-
2005	43694	1.655.019,72	6.774.008,72
2006	42.667	1.660.515,58	8.452.250,07
2007	42.783	1.660.742,468	8.439.335,93
2008	37.633	1.532.215,891	10.650.041,95

YILLAR T BAR LE YEM B TK LER DESTEKLEMELER

	Desteye Tabi İletme Sayısı	Desteye Tabi Alan Toplamı (Da)	Toplam Destek Miktarı (TL)
2000	148	5,852	40.948,57
2001	2.268	79,898	799.629,10
2002	4.613	166,702	2.115.915,44
2003	6.146	249.793,000	5.150.292,40
2004	10.383	216.882,000	5.709.641,68
2005	5.550	89.413,010	4.536.542,82
2006	16.309	255.122,958	16.218.253,91
2007	11.187	184.248,591	11.594.496,70
2008	8.180	172.793,621	5.779.000,52

YILLAR T BAR LE ALET MAK NE DESTEKLEMELER

Yıllar	Alet Makine Destekleme Miktarı (TL)
2006	87.452,72
2007	146.571,19

2005-2008 YILLARI SERT F KALI TOHUMLUK DESTE

Yıllar	Desteye Tabi Alan (Da)	Toplam Destek Miktarı (TL)
2005	57.646,90	172.940,73
2006	66.785,50	356.774,00
2007	3.604,58	43.300,22
2008	41.250,53	208.841,14

*2008 yılına ait veriler 2008 yılı güzlük ve yazlık sertifikalı tohum desteğine ait bilgilerdir

2006-2008 YILLARI SERT F KALI F DAN DESTE

Yıllar	Desteye Tabi Alan (Da)	Toplam Destek Miktarı (TL)
2006	172.937,00	35.787,50
2007	569.454,00	115.633,20
2008	57.912,84	42.045,39

*2008 yılına ait veriler 2008 yılı güzlük ve yazlık sertifikalı fidan desteğine ait bilgilerdir

2008 ÜRET M SEZONU ORGAN K TARIM ÖDEME CMAL

İçe Adı	İletme sayısı	Destekleme Alanı(da)	Miktarı(TL)
Niksar	2	43,57	784,32
TOPLAM	2	43,57	784,32

HAYVANCILIK B R M ÇALI MALARI

Soykütü ü ve Önsoykütü ü Projesi Çalı maları:

Soykütü ü Projesi kapsamında 403 i letme mevcuttur. Bu i letmelerde kayıtlı 14202 di i sı ır varlı ı mevcuttur.

Önsoykütü ü Projesi kapsamında 18449 i letme mevcuttur. Bu i letmelerde 70654 di i sı ır varlı ı mevcuttur.

Suni Tohumlama Çalı maları:

limizde, suni tohumlama faaliyetleri, 11 lçede 71 özel ekiple yıl boyunca yürütölmekte olup çalı malar düzenli olarak Müdürlü ümüzce kontrol edilmektedir.

2003–2009 YILLARI SUN TOHUMLAMA M KTARLARI

LÇELER	2003 Yılı (Ba)	2004 Yılı (Ba)	2005 Yılı (Ba)	2006 Yılı (Ba)	2007 yılı (Ba)	2008 yılı (Ba)	2009 yılı (Ba)
Merkez	4.576	4.531	6.779	12.793	14.418	9343	8130
Almus	358	411	55	285	1.612	643	1154
Artova	491	447	620	1.275	1.552	1089	406
Erbaa	1.173	1.521	2.662	3.225	2.579	1802	1165
Ba çiftlik	0	0	404	0	0	0	0
Niksar	3.684	3.538	4.735	5.124	7.528	3802	3127
Pazar	715	592	887	879	849	527	486
Re adiyeye	559	448	1.594	2.513	2.712	1416	1542
Sulusaray	55	0	144	31	274	28	22
Turhal	972	1.161	2.267	3.488	4.726	3508	3649
Ye ilyurt	111	56	355	56	0	0	540
Zile	2.211	1.786	2.568	5.082	4.559	5197	3480
GENEL TOPLAM	14.905	14.491	23.070	34.751	40.809	27.355	23.701

SUN TOHUMLAMADAN DO AN BUZA I DESTEKLEMES

Yıllar	Hakedi i Yapılan Buza ı Sayısı	Ödenen Destekleme Tutarı(TL)
2003	289	5.780,00
2004	4.203	124.190,00
2005	3.581	153.645,00
2006	7.552	644.900,00
2007	15.124	1.745.260,00

ANA ARI DESTEKLEMELER

Yıllar	Ana Arı Adedi	Destekleme Tutarı (TL)
2003	112	672,00
2004	214	1.810,00
2005	983	14.745,00
2006	40	600,00
2007	225	3.375,00

BÜYÜKBAA HAYVANCILIK DESTEKLEMELER

ANAÇ SIRA DESTEKLEMES

2008 yılında limizde 2008/31 Sayılı Bakanlar Kurulu Kararı Kapsamında limizde faaliyet gösteren Damızlık Sıra Yeti tircileri Birliği, Süt Üreticileri Birlikleri, tarımsal kalkınma Kooperatifi üyelerinden destekleme artlarına uyan işletmelere destekleme ödemesi gerçekleştirilmiştir. Anaç Sıra Desteklemesi olarak Damızlık Sıra Yeti tircileri Birliği üyesi 482 işletmeye 899.170,00 TL destekleme ödemesi yapılmıştır.

MANDA DESTEKLEMES

2008 Yılında toplam 335 yeti tircininin, 970 adet mandasına, 225 TL/Adet den toplam 218.250,00 TL destekleme ödemesi yapılmıştır.

2009 Yılında toplam 487 yeti tircininin, 1298 adet mandasına, 250 TL/Adet den toplam 324.500,00 TL destekleme ödemesi yapılmıştır.

KÜÇÜKBA HAYVANCILIK DESTEKLEMELER

2009 yılında Damızlık Koyun Keçi Yeti tircileri Birliğine üye 690 yeti tirciye 95.495 adet damızlık koyun-keçi için 10 TL/Adet ten toplam 954.950,00 TL destekleme ödemesi yapılmıştır.

2008 yılında 609 yeti tirciye; toplam 76.611 adet koyun ve 9.504 adet keçi için, 9 TL/Adet den toplam 775.035,00 TL destekleme ödemesi yapılmıştır.

2007 yılında; limizde 2005/8503 sayılı Bakanlar Kurulu Kararı Kapsamında Karayaka Irkı Halk Elinde Ülkesel Küçükba Hayvan Islahı Projesi yürütülmeye başlanmıştır ve proje kapsamında toplam 53 yeti tirci ve 6.300 baş Karayaka ırkı koyun üzerinden sözleşmeler yapılmıştır ve çalışmaları başlatılmıştır. Projede çalışılmak üzere 1 adet zooteknist istihdamı gerçekleştirilmiştir. Proje kapsamındaki yeti tircilere hayvan başına 26,00 TL destekleme ödemesi üzerinden Toplam 163.800,00 TL destekleme ödemesi yapılmıştır.

2007 yılında limiz Damızlık Koyun-Keçi Birliği'ne kayıtlı 374 üye için toplam 516.535,00 TL destekleme hakedisi düzenlenmiştir bunun 414.205,00 TL si destekleme sahiplerine ödenmiştir. 2008 Yılında toplam 609 yeti tircininin; toplam 76.611 adet koyun ve 9.504 adet keçisine, 9 TL/Adet den toplam 775.035,00 TL destekleme ödemesi yapılmıştır.

2008 yılında limizde 2008/31 Sayılı Bakanlar Kurulu Kararı Kapsamında yürütülmekte olan Karayaka Irkı Halk Elinde Ülkesel Küçükba Hayvan Islahı Projesi kapsamında toplam 42 yeti tirciye 214.980,00 TL destekleme ödemesi yapılmıştır.

2009 yılında; limizde 2009/44 Sayılı Bakanlar Kurulu Kararı Kapsamında yürütülmekte olan **Karayaka Irkı Halk Elinde Ülkesel Küçükba Hayvan Islahı Projesi** kapsamında toplam 42 yeti tirciye 230.625,00 TL destekleme ödemesi yapılmıştır.

2008 yılında limizde 2008/31 Sayılı Bakanlar Kurulu Kararı Kapsamında 609 kişi için 775.035 TL Koyun Keçi Desteklemesi gerçekleştirilmiştir.

ARICILIK

limizde 1430 arıcı ve 32.500 arı kovanı mevcut olup ortalama yıllık bal üretimi 600 Tondur.

2009 Yılında Gezginci Arıcılıkla ilgili Valilik Genelgesi yayınlanmıştır. Genelge gereği kontroller düzenli olarak yapılmış olup ilimiz toplamında; ise 180 arıcıya, 78 köyde toplam 45.000 adet arılı kovana için konaklama izin belgesi verilmiştir.

limizde Bakanlıkımızdan üretim izni almış 2 adet Ana Arı Üretim İstasyonu vardır. İlimizin konaklama kapasitesi 84.000 kolonidir.

ANA ARI DESTEKLEMELER

2003 yılında: limizde faaliyet gösteren Arı Yetiştiricilerine 112 adet aldıkları Ana Arı için toplam **672,00 TL destekleme ödemesi** gerçekleştirilmiştir.

2004 yılında: limizde faaliyet gösteren Arı Yetiştiricilerine 213 adet aldıkları Ana Arı için toplam **1.810,00 TL destekleme ödemesi** gerçekleştirilmiştir.

2005 yılında: limizde faaliyet gösteren 29 Arı Yetiştiricisine 2005 yılı içerisinde 983 adet aldıkları Ana Arı için toplam **14.745,00 TL destekleme ödemesi** gerçekleştirilmiştir.

2006 yılında: limizde faaliyet gösteren 13 Arı Yetiştiricisine 2006 yılı içerisinde 40 adet aldıkları Ana Arı için toplam **600 TL destekleme ödemesi** gerçekleştirilmiştir.

2007 yılında limizde faaliyet gösteren 5 Arı Yetiştiricisine 2007 yılı içerisinde 225 adet aldıkları Ana Arı için toplam **3.375,00 TL destekleme ödemesi** gerçekleştirilmiştir.

Yıllar	Ana Arı Adedi	Destekleme Tutarı (TL)
2003	112	672,00
2004	213	1.810,00
2005	983	14.745,00
2006	40	600,00
2007	225	3.375,00

AKTİF ARI KOVANI DESTEKLEMESİ

2008 yılında;Aktif Arı Kovanı Desteklemesi kapsamında; limizde 2008 yılında, 75 koloniyeye, 6948 koloniye, 4,5 TL/koloniden 31.266,00 TL destekleme ödemesi yapılmıştır.

2009 yılında;Aktif Arı Kovanı Desteklemesi kapsamında; limizde 2009 yılında, 146 koloniyeye, 11.422 koloniye, 6 TL/koloniden 68.532,00 TL destekleme ödemesi yapılmıştır.

SÜZME BAL DESTEKLEMELERİ

2006 yılında 45,300 kg süzme bal için 27.180,00 TL ve 40 adet ana Arı için 600,00 TL, 2007 yılında 49.045 kg süzme bal için 25.671,00 TL ve 225 adet ana arı için 3.375,00 TL destekleme ödemesi yapılmıştır.

SU ÜRÜNLER

limiz bazında ilk tesis 1990 yılında, Almus ve Pazar İçlerinde kurulmu tur. 2009 yılında 29 Alabalık tesisinin 11 adedi Almus Baraj Gölünde a kafeste, 18 adedi ise karada havuzlarda yeti tircilik tesisi bulunmaktadır. Tesislerin toplam proje kapasitesi 1380 ton/yıl dır. 2009 yılı üretim miktarı 843,9 ton/yıl, satılan alabalık miktarı ise 773,75 ton/yıl olmu tur.

1997-2009 YILI SATILAN ALABALIK M KTARLARI (Kg)

Yılı	kg
1998	48.680
1999	67.975
2000	68.547
2001	70.400
2002	73.400
2003	53.700
2004	82.000
2005	106.000
2006	176.000
2007	355.100
2008	752,500
2009	773,751

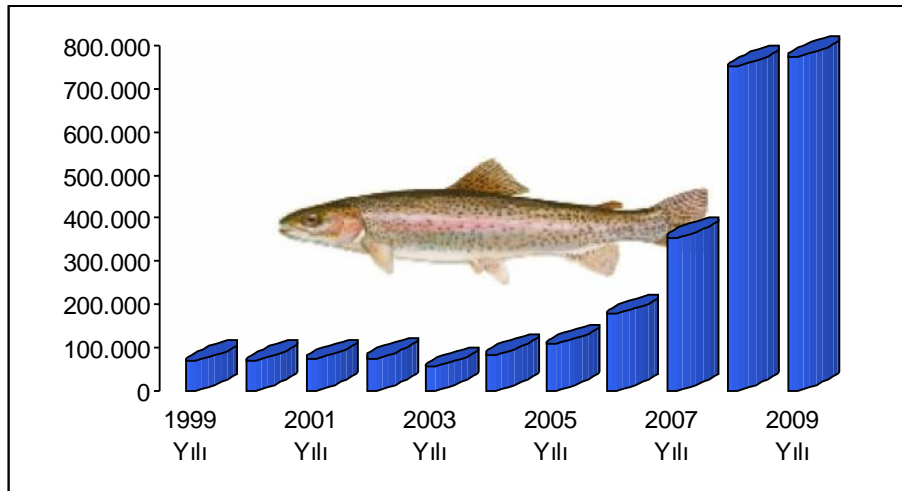

YILLAR T BAR LE SU ÜRÜNLER DESTEKLEMELER

YILLAR	Porsiyon Balıkta Dest. Mik.(Kg)	Porsiyon Balıkta Dest. Mik. (TL)	Alabalık Yavrusunda Dest. Mik (Adet)	Alabalık Yavrusunda Dest,Tutarı (TL)	Toplam Destek Miktarı (TL)
2005	23.998	14.398,80	0	0	14.398,80
2006	100.253	65.164,45	550.000	27.500,00	92.664,45
2007	233.162,90	151.555,88	1.848.000	92.400,00	243.955,88
2008	511.783	299.393,05	3.056.000	137.520,00	436.913,05
2009	773.751,00	502.938,15	3.284,000	164.200,00	667.138,15

Yıllar tıbari ile Su Ürünleri Destekleme Tutarları

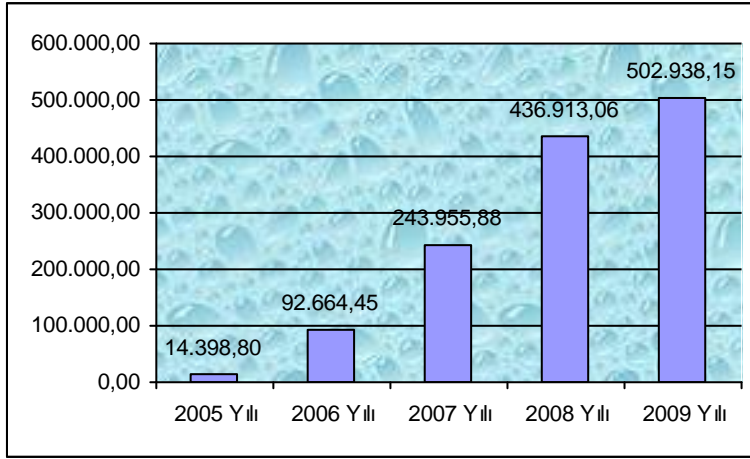

Bakanlı ımızca yürütölen “2009 Yılı Balıklandırma Pro ramı” çerçevesinde Antalya Akdeniz Su Ürünleri Ara tırma Üretim ve E itim Enstitüsü Müdürlü ü–Kepez Ünitesinden ilimize 43.000 adet pullu sazan yavrusu getirilmi ve yine Bakanlı ımızca belirlenen 9 adet gölete (Merkez; Ortaören, Ba ba ı, Çamaltı, Akın, Yayladalı, Artova; A a ıgüçlü, Niksar; Gökçeli, Pazar; Erkilet, Re adıye; Bozcalı Göletlerine) bırakılmı tır.

2009 YILI SU ÜRÜNLER ÜRET M M KTARLARI

C NS	AVCILIKLA(Kg)	YET T R C L K(Kg)	SATILAN(Kg)
Alabalık	0	843,90	773,751
Sazan	19.198	0	0
Yayın	5.027	0	0
Di erleri	7605	0	0
TOPLAM	31.830	843,90	773,751

5403 SAYILI TOPRAK KORUMA VE ARAZ KULLANIMI KANUNU KAPSAMINDAKİ ÇALI MALAR

Tarım arazilerinin tarım dışı amaçla kullanımının düzenlenmesi, 10.08.2001 tarihinde yayımlanarak yürürlüğe giren Tarım Arazilerinin Korunması ve Kullanılmasına Dair Yönetmelik ile 19.07.2005 tarihinde 5403 Sayılı Toprak Koruma ve Arazi Kullanımı Kanunu'nun yayımlanarak yürürlüğe girmesine kadar yürütülmüştür. 19.07.2005 tarihinden itibaren düzenlemeler Kanun kapsamında yürütülmektedir. Ayrıca Tarım Arazilerinin Korunması Kullanılması ve Arazi Toplulaştırılmasına İlişkin Tüzük 24.08.2009 tarihinde Resmi Gazetede yayınlanarak yürürlüğe girmiştir.

5403 Sayılı Toprak Koruma ve Arazi Kullanımı Kanunu ve Tarım Arazilerinin Korunması ve Kullanılmasına Dair Yönetmelik kapsamında uygulamaların Tarım ve Köyi İşleri Bakanlığı'na geçtiği 2001 yılından itibaren etüt yapılan toplam alan 247.564,31 dekar civarındadır.

2009 yılında yapılan 78 müracaattan 36 adedi karara bağlanmış yaklaşık 5.415,20 Dekar alanda etüt yapılmış ve 67,84 dekarı Sulu Mutlak Tarım Arazisi, 19,81 dekar Sulu Özel Ürün Arazisi, 915,28 dekarı Kuru Marjinal Tarım Arazisi, 0,25 dekarı Sulu Marjinal Tarım Arazisi olmak üzere 1.003,18 dekar alanın tarım dışı kullanımına müsaade edilmiştir. Yıllara göre müracaat sayısı ve etüt sayısında büyük artış gözlenmektedir; bu durum tarım dışı kullanımlarda izin alma sisteminin yerleşimini göstermektedir.

YILI	MÜRACAAT SAYISI	ETÜT SAYISI	TARIM DIŞI KULLANIM ZİN		KAPSAM DIŞI (DA)	ETÜT ALANI (DA)
			UYGUN GÖRÜLEN ALAN (DA)	UYGUN GÖRÜLMİYEN ALAN (DA)		
2001	14	6	4.960,00	10.100,00	18.485,00	33.544,00
2002	13	13	37,00	18,00	428,00	483,00
2003	9	4	151,00	4,00	0	154,00
2004	40	21	2.767,00	35.464,00	15.452,00	53.681,00
2005	52	34	11.467,00	6.535,00	21.967,00	39.971,00
2006	91	52	21.020,00	37.961,00	49.225,00	108.208,00
2007	62	33	696,10	416,20	1.045,50	3.152,80
2008	69	38	1.166,68	138,59	1.500,84	2.955,31
2009	78	36	1.003,08	536,80	2.007,32	5.415,20
TOPLAM	428	237	43.267,86	91.173,59	110.110,7	247.564,31

2009 yılında 5403 Sayılı Kanunun 21. Maddesi kapsamında izin alınmadan tarım dışı kullanılan 129,38 da arazi için ise 183.848,68 TL ceza tahakkuk ettirilmiştir.

Z N VER LEN ALANLARIN TARIM ARAZ SINIFLARINA GÖRE DA ILIMI

YILLAR	SULU MUTLAK TARIM ARAZ S (DA)	KURU MUTLAK TARIM ARAZ S (DA)	KURU ÖZEL ÜRÜN ARAZ S (DA)	SULU ÖZEL ÜRÜN ARAZ S (DA)	KURU MARJ NAL TARIM ARAZ S (DA)	SULU MARJ NAL TARIM ARAZ S (DA)	D K L TARIM ARAZ S (DA)	TOPLAM (DA)
2001				-	4.688,00		272,00	4.960,00
2002	34,00			-	3,00			37,00
2003				-	151,00			151,00
2004	1,00		773,00	-	1.845,00		148,00	2.767,00
2005		1,00		-	10.966,00		500,00	11.467,00
2006	8,00			-	20.903,00		109,00	21.020,00
2007	349,10			-	303,70		0,30	696,10
2008	647,66	-	-	-	519,02	149,20	-	1.166,68
2009	67,84	-	-	19,81	915,28	0,25	-	1.003,18
TOPLAM	1.107,6	1	773	19,81	40.294	149,45	1.029,3	43.267,96

SORUNLU TARIM ALANLARININ TESP T VE Y LE T R LMES PROJES (STAT P)

Sorunlu Tarım Alanlarının Tespiti ve yile tirilmesi Projesi (STAT P) kapsamında I, İçe ve Köy hudutları dikkate alınarak, 686 köyün tüm arazileri zeminde görülmü ; tarım arazileri sınıflandırma sistemine göre tasnif edilmi ve 1/25000 ölçekli haritada i aretlenmi tir. Bu çalı malar büro ortamında NET-CAD Programı ile bilgisayar ortamına aktarılarak alan hesaplamaları ve haritalandırma çalı maları tamamlanmı tir.

YETER GEL RL TARIMSAL İLETME BÜYÜKLÜKLER N N TESP T NE DA R TEBL VE ÇEVRE AMAÇLI TARIMSAL ARAZ LER N KORUNMASI (ÇATAK)

30.06.2003 tarihinde yayımlanan 2003/20 Tebli No'lu Yeter Gelirli Tarımsal İletme Büyüklüklerinin Tespitine Dair Tebli Kapsamında I ve İçe Komisyonları olu turulmu ancak müracaat olmadı ndan herhangi bir i lem yapılmamı tir.

15.11.2005 tarihinde Tarım Reformu Uygulama Projesi (AR P) kapsamında Çevre Amaçlı Tarımsal Arazilerin Korunması (ÇATAK) Programı Yönetmeli i ile ilgili gerekli duyurular yapılmı , limiz bu program kapsamına dahil edildi inde çalı malara ba lamak için altyapı olu turulmaktadır.

TÜRK YE TARIM HAVZALARININ TANIMLANMASI, TALEP TAHMİN VE TARIMSAL DESTEK-KARAR DESTEK SİSTEMİNİN OLUŞTURULMASI

2006/5488 sayılı Tarım Kanunu'nun 14. Maddesine göre Tarım Havzaları" belirlenmesi Hükümet ve Bakanlık Eylem Planlarında yer almakta bu kapsamda projenin 22 Mayıs 2008 tarihinde başlanarak alt yapı hazırlık çalışmaları 8 Aralık 2008 tarihinde sonuçlandırılmıştır.

Oluşturulan sistemdeki temel amaç, Tarımsal Planlamanın gerçekleştirilmesidir. Gerçekleştirilecek olan planlamalar sayesinde, iklim değişikliği uyumu, doğa ile barışık tarım, gerek yurt içi gerekse yurt dışı tarımsal ürün pazarında ülkemizin hak ettiği yeri almasını sağlayabilmektedir.

Söz konusu genel amaç doğrultusunda, hedefe ulaşımı sağlayabilmek adına projemiz 4 ana temel üzerine kurulmuştur.

1. Ürün yetiştirme bölgelerinin belirlenmesi,
2. Söz konusu bölgeleri esas alan Tarım havzalarının belirlenmesi,
3. Belirlenen havzalarda yetiştirilecek olan ürün miktarının Talep-Tahmin yöntemleri ile belirlenmesi ve
4. Tarım Bakanlığı destek bütçesinin belirlenen havza ve ürünlere göre optimum dağılımının tespit edilmesidir.

Sistem tarım alanında; reform niteliğinde olup, tarımsal desteklerin objektif ve bilimsel bir temele oturmasını sağlayacaktır. Böylelikle tarımsal ürünlerin verim miktarı yüksek olan alanlarda desteklenmesi sağlanacaktır. 2009 yılı itibarıyla 2009 yılına ait havza içerisinde yetiştirilen tarımsal ürünler tahminler sisteme girilmiştir.

Bu kapsamda bahsedilen proje dahilinde bulunan 18. Yeşilirmak havzası içerisinde bulunmaktadır. Havza içerisinde yetiştiriciliği yapılan ve fark ödemesi kapsamında öngörülen 18 ürün belirlenmiş olup; zamanla diğer yetiştiriciliği yapılan ürünler de fark ödemesi öngörülen ürünlere eklenecektir.

Proje kapsamında; üretici, personel ve sivil toplum örgütlerini kapsayan bir anket çalışması yapılmış olup sistem üzerine girişi tamamlanmıştır. Bu anket çalışması ile üretici, personel ve sivil toplum örgütleri tarafından projenin ne kadar tanındığı değerlendirilmiş ve eksiklerin giderilmesi için çalışmalara başlanmıştır.

2009 yılına ait verim, üretici satış fiyatı, pazar fiyatı, ekim alanı ve maliyet gibi veriler ilçe bazında toplanmış ve sisteme girişlerine başlanmıştır.



4342 SAYILI MERA KANUNU ÇERÇEVESİNDE YAPILAN ÇALIŞMALAR

TESPİT, TAHDİT VE TAHSİS ÇALIŞMALAR

İLÇE ADI	Toplam Köy, Belediye Sayısı	TESPİT		TAHDİT		TAHSİS		Mera Tespit Edilemeyen Köy Sayısı	Toplam Çalı ılan Köy Sayısı	Kalan Köy Sayısı
		Köy Sayısı	Alan (Ha)	Köy Sayısı	Alan (Ha)	Köy Sayısı	Alan (Ha)			
MERKEZ	110	69	8.582,80	69	7.603,37	13	2941,08	38	107	3
ALMUS *	40	37	6.837,33	20	2470,3	20	2470,3	3	40	0
ARTOVA	29	23	2.842,60	23	2.842,60			6	29	0
BA ÇİFTLİK	11	8	5.340,30	0	0	0	0	3	11	0
ERBAA	82	63	2.173,40	36	1.451,70	1	151,3	19	82	0
NİKSAR	97	54	3.958,50	48	3.090,60	2	76,7	42	96	0
PAZAR	18	16	418,8	16	462,7			2	18	0
RE ADİYE	82	56	9.904,65	33	4.854,70	14	3.550,33	24	80	2
SULUSARAY	16	6	375,5	6	375,5			8	14	2
TURHAL	53	29	1.430,00	29	1.430,00	1	73,8	24	53	0
YE İLYURT	18	6	109,1	6	109,1			11	17	1
ZİLE	114	79	7.358,00	47	4.288,00			35	114	0
TOPLAM	670	446	49.330,98	333	28.978,57	51	9.263,51	215	661	8

Mera Kanunu yürürlü e girdi i tarihten itibaren 661 köy ve belediyede çalı ma yapılmı ; bunların 446'sında 49.330,98 ha mera tespit edilmi ; 215 köyde mera tespit edilememi tir. Mera tespit ve tahdidi biten köylerden 51'inde 9.263,51 ha meranın tahsisi yapılmı tır. Di er köylerde çalı malar devam etmektedir.

Artova, Niksar, Pazar, Sulusaray, Turhal ve Ye ilyurt İlçelerinde tespit ve tahdit çalı maları, Erbaa, Zile, Almus, Ba çiftlik ve Re adiyeye İlçelerinde tespit çalı maları tamamlanmı tır.

* Almus ilçesinde yapılan tespit çalı malarında 11 köyde 3.916,53 ha mera yaylak tespit edilmi ancak Almus Kadastro Mahkemesinde davaları devam etmektedir.

MERA İSLAH ÇALIŞMALAR

İlimizde Toplam 20 köyde **63.073** dekar alanda Mera İslah ve Yönetimi Projesi Yürütölmektedir.

Söngüt, Kervansaray, Yatmı , Dereazı ve Çamlıkaya Köylerinde 15.528 Dekarlık Meranın İslahı tamamlanmı tır. Mera Yönetim Birli ine teslim edilmi tir.

2006 -2010 yılı ıslah programına Niksar-Sarıyazı ve Çimenözü köyleri, Turhal-Kayaören ve Dökmetepe köyleri, Merkez Kömeç, Ye ilyurt, Erbaa-Tosunlar ve Evyaba, Re adiyeye-Baydarlı, Zile Kazıklı ve Re adiyeye, Merkez-Akyurt Köylerinde de çalı maları devam etmektedir.

2009 -2013 yılı ıslah programına Re adiyeye İlçesi Bozçalı Belediyesi Mera İslah ve Yönetimi Projesi onaylanarak çalı malara başlanılmı tır.

2006 -2010 yıllarında ayrıca Merkez Akbelen Tahtoba ve Ula Köyleri ile Turhal-Necip Köylü Çayır-Mera ve Yem Bitkileri Üretimini Geli tirme Projesi kapsamına alınarak çalı malar devam etmektedir.

2010 -2014 yılı ıslah programına Merkez İlçe Çerçi, Çayören, Be ören, Batmanta köylerinde Mera İslah ve Yönetimi Projeleri hazırlanarak Bakanlıkça onaylanarak çalı malara başlanılmı tır.

Otlatmayı Düzenleyici Yapı ve Tesis Çalı maları

ihata Çalı maları : Merkez-Ula ve Kömeç, Turhal-Necip ve Erbaa Tosunlar Köylerinde 60cmx60cmx19.949m hendek açmak suretiyle sınırlar belirlenmiştir. Ye ilyurt köyünde ihata olarak 6000 adet Akasya ve de fidanları dikilmiştir. Ye ilyurt köyünde 500 m ihata yapılarak kafes tel ile Kat kasabası merasından sınırları ayrılmıştır.

Suluk ve Sulama : Ye ilyurt köyü merası için drenaj kanalı ile ayrılan mera parsellerinin sulanması için 23 m uzunlu unda 38 cm çapında sulama borusu yapılarak, mera ikinci kez ye il yem periyoduna kavu turulmu tur. Ye ilyurt ,Kervansaray, Necip köylerine suluk yapılmıştır.

Gölgelik ve Tuzluk : Merkez Ye ilyurt köyü, Niksar Sarıyazı ve Turhal Necip köyünde 100'er m² gölgelikler ve tuzluklar yapılmıştır.

Yabancı Bitkilerle Mücadele : Niksar Çimenözü köyünde çalı temizli i amacı ile i makinası kiralanarak 760 da alanda çalı temizli i yapılmıştır.

Yapay Mera Çalı maları

Mera vasfını yitiren alanlardan; Ye ilyurt, köyü merasında yaklaşık 10 dekar, Necip köyünde ise 150 dekar, Dökmetepe köyünde 100 dekar, Kömeç köyünde 50 dekar olmak üzere 310 dekar alanda yapay çayır mera tesisi yapılmıştır. Merkez Kömeç köyünde 430 da alanda (yaklaşık 1500 m³ hafriyat) düzleme ve tesviye çalı ması yapılmıştır.(50 da alanda yapay çayır-mera tesis edilmiştir.) Merkez Çerçi köyümüzde hazine parselinden meraya çevrilen 120 da alan 2010 yılında yapay mera tesis edilmesi için için karı m tohum alınmıştır.

Gübreleme Çalı maları

2007 yılında Ye ilyurt köyü merası için 4650 kg TSP ve 8000 kg üre gübre teknik elemanlarımız kontrolünde atılmıştır. 2008 yılında 11 ton TSP ve 10 ton üre gübre alınarak ıslah köylerimizden olan Kayaören, Necip, Dökmetepe, Ula ve Sarıyazı köyleri meralarına teknik elemanlarımız kontrolünde atılmıştır. 2009 yılında 7,5 ton DAP, 7 ton üre gübresi ıslah köylerimizde kullanılmıştır. 2010 yılında 24,5 ton DAP ve 4,5 ton Üre alınarak da ıtımı gerçekte tirilmiştir.

Yem Bitkisi Tohum Da ıtımı

2006 yılında, Turhal-Necip, Kayaören ve Dökmetepe, Niksar-Çimenözü ve Sarıyazı, Merkez Akbelen, Ula Ve Tahtoba Köylerine 3.635 kg Yonca ve 11.500 kg da Silajlık Mısır da ıtılmıştır.2007 yılında ekimi gerçekte tirilmiştir. Ayrıca Ye ilyurt köyü çiftçilerinin ihtiyacını kar ılamak ve meraya yapılacak otlatma baskısını en aza indirmek maksadı ile 25 kg yonca ile 25 kg silajlık mısır tohumu çiftçilere ektirilmiştir. Meraya yapılacak otlatma baskısını en aza indirmek ve yem bitkileri ekili lerini artırmak amacı ile 96 torba (50.000 adetlik torbalar FAO 400-600) silajlık mısır ve 400 kg yonca tohumu 2008 ekimi gerçekte tirilmiştir. 2009 yılında 600 kg yonca, 1050 kg korunga tohumu, 1500 kg Macar fi i tohumu alınarak ilgili köylere da ıtımı yapılmıştır. 2010 yılında ise 40 torba (50.000 adetlik) s.mısır ve 175 kg yonca tohumu alınarak da ıtımı yapılacaktır.

E itim Çalı maları ve Açılı Çalı maları :

ıslah köylerimizde 26 adet gece e itimi yapılmıştır. Targel kapsamında sözleşmeli 29 personele "Mera Kanunu Uygulamaları ve Yem Bitkileri Ekili i " konularında mesleki e itim verilmiştir.

imizde bulunan Yatılı Bölge İkö retim Okullarında 2000 ö renciye Proje Koordinatörü Doç.Dr.Selahattin PTA ve Doç.Dr. Ya ar KARADA 'ın katılımı ile mera- erozyon ili kileri konularında e itim çalı ması yapılmıştır.

2003 yılında Söngüt köyünde, 2005 yılında Yatımı köyünde, 2007 yılında Ye ilyurt köyünde, 2008 Yılında Niksar İlçesi Sarıyazı köyünde, 2009 Yılında Turhal İlçesi Necip köyünde mera açılı töreni yapılmıştır.

**2002–2009 YILLARI MERA ÇALI MALARINDAN HARCANAN VE TENK S OLAN
ÖDENEKLER**

YILLAR	GELEN ÖDENEK(TL)	HARCANAN ÖDENEK (TL)	ADE ED LEN ÖDENEK(TL)	TENK S (TL)
2002	308.327,00	268.880,05	39.466,95	-
2003	369.700,00	161.233,50	208.466,50	-
2004	251.835,00	158.606,53	23.228,47	70.000,00
2005	240.000,00	164.875,76	5.124,24	70.000,00
2006	156.993,00	144.398,18	2.594,82	10.000,00
2007	205.745,00	197.945,78	7.799,22	-
2008	153.000,00	150.097,31	2.902,69	-
2009	146.744,00	145.700,84	1043,16	-

B TK KORUMA ÜBE MÜDÜRLÜ Ü ÇALI MALARI

GÖREVLER

1. Zirai Mücadele Hizmetleri
 - ⇒ Devlet Yardım Mücadelesi
 - ⇒ Yönetimli Çiftçi Mücadelesi
 - ⇒ Entegre Mücadele
 - ⇒ Tahmin ve Erken Uyarı Sistemine Ba lı Mücadele
2. Sürvey ve Te his Çalı maları
3. Karantina ve Sertifikasyon Hizmetleri
 - ⇒ Fide-Fidanlık Tesis ve Kontrol Çalı maları
 - ⇒ Tohumluk ve Fidan Sertifikasyon Çalı maları
4. Zirai laç-Alet Hizmetleri
 - ⇒ Zirai laç-Alet Toptancı ve Bayilik leri
 - ⇒ Zirai laç-Alet Destekleme Hizmetleri
5. E itim Hizmetleri
6. Valilik ve l Müdürlü ünün vermi oldu u görevler

B TK KORUMA H ZMETLER

DEVLET YARDIM MÜCADELES

Mücadele Konusu	2009 Yılı Programı (Dekar)	Uygulama Durumu		
		Gerçekle me		(Dekar)
		(Dekar)	(%)	
Süne	60.000	60.000	100	-

DEVLET YARDIM MÜCADELES

Mücadele Konusu	2009 Yılı Programı (Dekar)	Uygulama Durumu		
		Gerçekle me		(Dekar)
		(Dekar)	(%)	
Yerli Çekirge	7.450	4.550	61,07	4.550

YÖNET ML Ç FTÇ MÜCADELES

Mücadele Konusu	2009 YILI PROGRAM	2009 Yılı Gerçekle en	Yapılan Masraf (YTL)	Milli Ekonomiye Katkı (YTL)
m ²	1.199.850	1.168.800	237.273,65	971.525,85
m ³	20.000	-		
Kg				
Ton	28.467	21.163,5	329 382,5	27 538 825,5
Dekar	1.647.382	1.587.502	9.919.942	189 535 173
A aç	909.350	880 813	2 293 798	9 904 858
Fidan	505.000	503.000	885,43	200 314,57
Adet				
Fabrika	25			
Ambar	35			
TOPLAM			12.781.281,43	228.150.697,60

YÖNETİM ÇİFTÇİ MÜCADELESİ UYGULAMALARI

Mücadele Konusu	Program			Gerçekleşme		
	Saha (Da)	Açık (Ad)	Tohum (Ton)	Saha (Da)	Açık (Ad)	Tohum (Ton)
Hububat Hastalık ve Zararlıları			21.000			20.000,27
Yemelik Baklagil Hast. ve Zararlı.	14.520		1.208	14.520		1.136,5
Meyve Hastalık ve Zararlıları		1.387.400			1.358.213	
Yem Bitkiler Zararlıları	1.350			820		
Sanayi Bitkileri Hast. ve Zararlıları	1.242.000			1.212.000		
Fındık Hast. ve Zararlıları	8.200			8.200		
Entegre Mücadele	110.212	24.950		107.032	23.600	
Ba Hastalık ve Zararlıları	58.100			54.175		
Sebze Hastalık ve Zararlı.	Tarla	240.150		222.750		
	Örtüaltı	12		12		
Süs Bitki. Hast. ve Zararlı	Tarla		2.000		2.000	
	Örtüaltı					
Yabancı Ot ve Parazit Bitkiler	1.117.950			1.119.075		
Genel Zararlılar	Tarla Faresi	44.300		10.580		
	Yerli Çekirge	3.000		2.600		
	Domuz					
Ambar Zararlıları		60	26.259		58	26.237
Toplam	2.839.794		48 467	2.751.764	1.383.871	47.373,77

ENTEĞRE MÜCADELE

K RAZ ENTEĞRE; 3.550 a açta mücadele yapılmı tır. laçlama periyodunda, Kiraz Sine ine kar ı tuzak ve fenolojik gözlemlere dayalı olarak 1-2 ilaçlama yapılmı tır.

ELMA ENTEĞRE; Bordo bulamacı hariç, 3-4 karaleke ilaçlaması, 3 iç kurdu ilaçlaması yapılmı tır. Ayrıca üreticilere budama, sulama, gübreleme konularında bilgi verilmi tır. Üreticiler ilaçlama zamanlarında "SMS" yoluyla bilgilendirilmi lerdir.

EFTAL ENTEĞRE; eftali entegrede 12.000 a açta mücadele yapılmı tır. laçlama periyodunda, **Yaprak Kıvrıklı ı, Yaprak Biti , Do u Meyve Güvesi'** ne kar ı tuzak ve fenolojik gözlemlere dayalı olarak ilaçlama yapılmı tır.

BU DAY ENTEĞRE; limizde 2009 yılında Bu day Entegre 105.000 dekar olarak programa alınımı ve gerçekleşme mi tır.

BA ENTEĞRE ;Programa 2000 dekar olarak alınımı ve 2000 dekar alanda mücadele yapılmı tır. laçlama periyodunda, Mildiyö, Külleme, Salkım güvesi, Ba uyuzu ve Kur uni Küf hastalık ve zararlılarına kar ı ilaçlama, fenolojik gözlemlere dayalı olarak yapılmı tır.

PATATES ENTEĞRE; Programa 3200 dekar olarak alınımı ve 20 da alanda mücadele yapılmı tır. laçlama periyodunda, Mildiyö, Erken Yaprak yanıklı ı, patates böce i, tel kurdu (toprak altı zararlıları) ve yabancı ot mücadelesi yapılmı tır.

ENTEĞRE MÜCADELE	2009 PROGRAM			2009 GERÇEKLE ME
	Konusu	2009 Pro ram (Da. A aç)	Uygulama Yeri (Da. A aç)	
Örtü Altı Sebze Yeti t. Entegre Mücadele	12 Dekar	Merkez	4 Dekar	4 Dekar
		Niksar	2 Dekar	2 Dekar
		Erbaa	4 Dekar	4 Dekar
		Turhal	1 Dekar	1 Dekar
		Pazar	1 Dekar	1 Dekar
Elma Bahçelerinde Entegre Mücadele	8050 A aç	Merkez	3000 A aç	3000 A aç
		Turhal	4500 A aç	4500 A aç
		Pazar	550 A aç	550 A aç
eftali Bahçelerinde Entegre Mücadele	12000 A aç	Merkez	8500 A aç	8500 A aç
		Pazar	500 A aç	500 A aç
		Turhal	3000 A aç	3000 A aç
Kiraz Entegre Mücadele	4900 A aç	Merkez	2400 A aç	2550 A aç
		Pazar	500 A aç	500 A aç
		Turhal	2000 A aç	500 A aç
Bu day Entegre	105.000 Dekar	Merkez	20.000 Dekar	20.000 Dekar
		Artova	10.000 Dekar	10.000 Dekar
		Pazar	10.000 Dekar	10.000 Dekar
		Turhal	20.000 Dekar	20.000 Dekar
		Ye ilyurt	5.000 Dekar	5.000 Dekar
		Zile	40.000 Dekar	40.000 Dekar
Ba Entegre Mücadele	2000 Dekar	Merkez	500 Dekar	500 Dekar
		Erbaa	800 Dekar	800 Dekar
		Niksar	400 Dekar	400 Dekar
		Pazar	100 Dekar	100 Dekar
		Turhal	200 Dekar	200 Dekar
Patates Entegre Müca.	3200 Dekar	Merkez	-	2 Dekar
		Artova	800 Dekar	10 Dekar
		Ba çiftlik	400 Dekar	
		Niksar	1.200 Dekar	8 Dekar
		Ye ilyurt	800 Dekar	

TAHM N VE ERKEN UYARI S STEM NE BA LI MÜCADELE

Mücadele Konusu	Uygulama Yeri	stasyon Sayısı (Ad)	Hitap Edilen A aç (Ad)	İaçlama Sayısı	
				Elma ç Kurdu (Ad)	Elma Karaleke (Ad)
Elma ç Kurdu Ve Karaleke	Merkez/ Ta İçiftlik	1	25.000	3	3-4
	Turhal/ enyurt	1	25.000	3	3-4
	Erbaa	1		3	3-4
	Niksar	1		3	3-4
TOPLAM		5	50.000		

SÜRVEY VE TE H S ÇALI MALARI

Konu	Özel Sürvey Pro ramı Ugulamaları			
	Sürvey ekli			Sonuç
	Ke if	Sınırlandırma	De erlendirme	
Çeltikte Beyaz Uç Nem.	*			Görülmedi
Meyvede Kök Ur Nem.	*			Görülmedi
Ba Kanser		*	*	75 dekar bula ık
Sebzelerde Kök Ur Nem.		*		Erbaa ilçesinde 6 dekar bula ık
Patates Kanser	*			Görülmedi
Patates Kist Nematodu	*			Görülmedi

Ç KARANT NA ÇALI MALARI

Ruhsatlı Fide- Fidanlık Türü	Sayı(Adet)
Meyve Fidanlı ı (Standart-Sertifikalı)	159
Meyve Fidanı (Sertifikalı)	0
Toplam	159
Fumigasyon i lemleri	-
Bakliyat	-
Hububat	-
Tütün ve di er ürünler	-
Toplam	

DI KARANT NA ÇALI MALARI(HRAÇ ÜRÜNLER)

Yaprak Tütün	149.484 kg
Salamura Yaprak	87.932 kg
Kavak Panel	110,375 m3
Bakliyat	15.995 kg
Makarna	14.400 kg
Zeytin	25.442 kg
Mantar	3.016 kg
Meyve Suyu Konsantresi	141.401 kg
Çay	720 kg
Nohut	4.125 kg
rmik	300 kg
Pekmez	1.020 kg
Salça	15.950 kg
Bu day Unu	492.000 kg
Hazır Çorba	2.435 kg

2009 YILI F DE-F DANLIK TES S VE KONTROL ÇALI MALARI

Üretim	Yürütülen Faaliyet	Miktar (Adet)	
Sertifikalı ve Kontrollü Meyve Fidanı	I Genelinde Ruhsatlı Fidanlık (Resmi+Özel)	175	
	Yıl çerisinde Ruhsatı ptal Edilen Fidanlık	61	
	Yıl çerisinde Yeni Ruhsat Verilen Fidanlık	67	
	Kontrol Edilen Fidanlık Sayısı	175	
	Vejetasyon ve Söküm döneminde Kontrol Edilen ve Mühürlenen Fidan Sayısı	Vejetasyon	2.000.000
		Söküm	200.000
	Vejetasyon ve Söküm döneminde mha Edilen Fidan Sayısı		-

Z RA LAÇ-ALET BAY LER

LAÇ BAY LER CMAL	
Özel yeri	64
Tarım Kredi Kooperatifi	15
Pancar Ekicileri Kooperatifi	8
Ya lı Tohumlar S.Koop.	-
Ziraat Odası Ba kanlı ı	2
TOPLAM	89
ALET BAY LER CMAL	
Özel yeri	65
Tarım Kredi Kooperatifi	28
Pancar Ekicileri Kooperatifi	11
Ya lı Tohumlar S.Koop.	-
Ziraat Odası Ba kanlı ı	-
TOPLAM	104

2009 YILI DÖNER SERMAYE LETMES NCE SATI I YAPILAN LAÇLAR

Mücadele Konusu	laç-Alet Cinsi	Miktarı(kg)
Tarla Faresi	Zehirli Yem	529

B TK KORUMA FAAL YETLER N N M LL EKONOM YE KATKISI

KONULAR	M LL EKONOM YE KATKI (TL)			
	2006 YILI	2007 YILI	2008 YILI	2009 YILI
YÖNET ML Ç FTÇ MÜCADELELER	184 633 272,70	185 401 961,63	212 290 982,08	221 548 823,29
DEVLET YARDIMI	14 565,15	25 938,50	77 196,10	100 413,90
ENTEGRE MÜCADELE	189 760,50	5 654 869,50	8 157 311,52	6 501 460,42
TOPLAM	184 837 598,35	191 082 769,63	220.525.489,70	228.150.697,61

B TK KORUMA ÇALI MALARINA YÖNEL K H ZMET Ç E T MLER

2009 yılı Bitki Koruma Programı do rultusunda Mersin, Ankara, stanbul, Trabzon, Antalya, Samsun, Aydın, Artvin, Almanya ve litvanya'da çe itli konularda düzenlenen e itime 34 teknik personelin katılımı sa lanmı tır.

Ç FTÇ E T M

E itimin Konusu	Düzenlenen E itim Sayısı	E itilen Çiftçi Sayısı
Sebze Hast. ve Zararlıları,Tarım Ürünlerinde Pestisit Kalıntıları ve nsan Sa lı na Etkileri	3	140
Meyve Hastalık ve Zararlıları, Tarım Ürünlerinde Pestisit Kalıntıları ve nsan Sa lı na Etkileri	2	80
Üretici Kayıt Defterleri, Bitki Koruma Ürünlerinin Do ru Kullanımı, Kiraz Hastalık ve Zararlıları	1	50
Reçete Yazma Yetki Belgesi E itimi	1	34
Genel Zararlılar, Reçeteli Satı , Kayıt Altına Alma	6	193
TOPLAM	13	497

Z RA LAÇ-ALET BAY E T M

E itimin Yapıldı ı Yer	Katılımcı Sayısı
Merkez	36
Zile	32
Niksar	15
Ye ilyurt	8
Erbaa	19
Artova	4
Toplam	114

YABAN DOMUZ MÜCADELES PROJES

İl Müdürlü ümüzce 2009 yılında Tarım alanlarında büyük ölçüde zarar yapan, yabancı domuz mücadelesi için Özel dare Kaynaklı 10.000 TL. Kar ılı ında 20.000 adet Av Mermisi alınmıştır. 1 adet domuz kuyru u için 10 adet mermi deste i yapılarak, projemiz yürütülmektedir.

KONTROLLÜ ÖRTÜ ALTI SEBZEC L K

İlimiz Merkez, Erbaa ve Niksar ilçelerinde seçilen 55 çiftçi ailesine ait toplam 62,500 m2 Örtü altı alanda uygulanmaktadır. İlçe Müdürlükleri ile birlikte yürütülmekte olan bu proje ile ilaç kalıntısız kontrollü üretim hedeflenmiştir.

KULLANILMI Z RA LAÇ AMBALAJLARININ TOPLATILMASI PROJES

İl Özel daresince finanse edilen proje kapsamında kullanılmı z irai mücadele ilaç kutusu getiren çiftçilere zirai mücadele ilacı da ıtılmı tır. 2003 - 2006 yılları arasında toplam 10.378 adet zirai mücadele ilacı kar ılı ında 90.000 adet bo kutu toplanmıştır.

2007 yılı içerisinde 1.920 adet zirai mücadele ilacı kar ılı ında 21.470 adet, 2008 yılı da ise 35 000 adet bo kutu toplanmıştır.

2009 yılında 1.230 adet zirai mücadele ilacı kar ılı ında 40 000 adet bo kutu toplanmıştır.

TAHMİN VE ERKEN UYARI S STEM NE BA LI MÜCADELE

Tahmin ve erken uyarı çalı malarımız çerçevesinde, İl Özel daresi deste i ile 70 000 TL kar ılı ında 5 adet erken uyarı cihazı alınmıştır olup bu cihazlar 2 adet Merkez 1 adet Turhal, 1 adet Niksar ve 1 adet Erbaa ilçelerimizde kurulmu tur.

Bu cihazlarımız sayesinde, ilaçlama zamanları çiftçimize duyurularak (cep telefonlarına kısa mesaj gönderilerek) kimyasal ilaçlama sayıları önemli ölçüde azalmıştır. Ayrıca don uyarı sistemi sayesinde çiftçimize gerekli duyurular zamanında yapılarak gerekli tedbirleri almaları sağlanmıştır.

2008 Yılında "Ya Meyve ve Sebze Üretimde Kullanılan Kimyasalların Kayıt Altına Alınması ve zlenmesi Hakkında Yönetmelik" do rultusunda, İlimiz'de 2008 yılında eftali, elma, kiraz, ba , örtü altı, domates ve patates olmak üzere yedi üründe 6000 adet üretici kayıt defteri da ıtılmı tır. 2009 Yılında, 10.000 adet Üretici Kayıt Defteri da ıtılmaktadır.

Bitki Koruma Ürünlerinin Reçeteli Satı Usul ve Esasları Hakkındaki Yönetmelik gere i 2008 yılında Tarım İl ve İlçe Müdürlü ü elemanlarından 63 kişiye ve 2009 yılında ise Kumu ktisadi Kurulu lar, İl ve İlçe Müdürlü ü Teknik personelinden 47 Ki iye Reçete Yazma Yetki Belgesi verilmiştir.

DESTEKLEME ÜBE MÜDÜRLÜ Ü ÇALI MALARI

GÖREVLER

- 1- Çiftçilerin te kilatlanmasını ve kooperatifçili i te vik etmek, Kooperatifler ve üst kurulu larının kurulması için çalı ma yapmak.
- 2-Kooperatifler tarafından kullanılan kredilerin geri dönü i lemlerini takip etmek.
- 3-Çiftçilerin, çiftçi birliklerinin, ve kooperatiflerin; tohum, fide, fidan, gübre, ilaç, gibi tarımsal girdi ihtiyaçlarının kar ılanmasına yardımcı olmak
- 4-Çiftçi birlikleri ile tarım ürünlerini i leyen irketlerin kurulmasına yardımcı olmak.
- 5-Köylerde istihdam imkanlarını artırmak amacıyla el sanatlarının geli tirilmesini sa layıcı tedbirler almak.
- 6-Tabi afetlerden zarar gören çiftçilere özel kanunlara göre yardım yapılması ile ilgili çalı maları yürütmek.
- 7- Gübre denetim çalı maları yapmak.
- 8-Ziraat odaları ve çiftçi malları koruma ba kanlıkları ile ilgili çalı maları yürütmek
- 9-Kırsal kalkınma yatırımlarıyla ilgili çalı malar yapmak.
- 10- I Müdürlü ünce verilecek benzeri görevleri yapmak

TARIMSAL AMAÇLI KOOPERAT FLER VE AMAÇLARI:

limizde 1163 Sayılı Kooperatifler Kanununa göre kurulmu 47 adet Tarımsal Kalkınma, 31 adet Sulama, 2 adet Su Ürünleri ile 1 adet Pancar Ekicileri Kooperatifi olmak üzere toplam 81 adet Tarımsal amaçlı kooperatif mevcuttur. Bu 4 grup kooperatifin çalı ma konu ve amaçları birbirlerinden farklı olup temel amaç çalı ma konularıyla ilgili konularda ortakların ihtiyaçlarını kar ılamalarını kolayla tırmaktır. Bu kooperatiflerin toplam ortak sayısı 82,499 dur. limizde ayrıca 25.01.2006 tarihinde 18 Tarımsal Kalkınma Kooperatifinin üye oldu u S.S.Tokat 38.Bölge Hayvancılık Kooperatifleri Birli i kurulmu tur.

LÇELER ÜZER NDEN KOOPERAT F, ÜRET C VE YET T R C B RL KLER SAYILARI (Adet)

LÇE ADI	SULAMA	KALKINMA	PANCAR EK C LER	ÜRET C VEYA YET T R C B RL	SU ÜRÜNLER	TOPLAM
MERKEZ	6	5	-	6	-	17
ALMUS	1	4	-	1	1	7
ARTOVA	1	3	-	-	-	4
BA Ç FTL K	-	2	-	-	-	2
ERBAA	5	3	-	1	-	9
N KSAR	6	2	-	4	-	12
PAZAR	-	4	-	2	-	6
RE AD YE	-	2	-	2	1	5
SULUSARAY	-	4	-	-	-	4
TURHAL	1	7	1	2	-	11
YE LYURT	3	1	-	-	-	4
Z LE	8	10	-	1	-	19
TOPLAM	31	47	1	19	2	100

BAKANLIK BÜTÇES NDEKİ DESTEKLENEBİLİR PROJELER(YATIRIM PROGRAMI);

Yatırım programına alınan projeler % 80 -85 oranında desteklenmekte % 15- 20 öz kaynak katkısı aranmaktadır. Yatırım programından verilen krediler ilk yılı faizsiz, ikinci yıl sadece faiz ödemeli, kalan 5 yılda faiz+anapara ödemeli olmak üzere 7 yıl vadeli dir.

İkinci yıl faiz kredileri ise 1. yıl faiz ödemeli 2 ve 3. yıl faiz + anapara ödemeli olmak üzere 3 yıl vadeli dir.

KIRSAL ALANDA SOSYAL DESTEK PROJELERİ ;

3294 sayılı kanun kapsamında olan en az 30, en çok 120 kooperatif üyesi ile uygulanmaktadır. Kırsal Alanda Sosyal Destek Projesi kapsamında kullanılan krediler 5 yıl vadeli dir. Tamamı faizsiz olan kredi, ilk 2 yılı ödemesiz 3 yıl e it taksit halinde ödemelidir.

PROJE UYGULAYAN KOOPERATİFLERLE İLGİLİ YAPILAN İZLEMLER

2006 Yılı Yatırım Programına Teklifi Yapılan Kooperatifler

S.No	İçesi	Kooperatif	Konusu	Teklif Çeşidi
1	Turhal	Kat Tar.Kal.Koop.	Ort.Mül.50*4 Dam.Sı .Yet.	YATIRIM
2	Zile	Yalinyazı Tarımsal Kalkınma	Ort.Mül. 50*4Damızlık Sı ırcılık	YATIRIM
3	Turhal	Dökmetepe T.K.K.	10 ton/saat kap.optik oku. domates, elma, eftali paket,boy.tasnif ve pazarlama Tevzi Projesi	YATIRIM
4	Readiye	BozcalıTarımsal Kalkınma	110*2 Süt Sı ırcılık	K.A.S.D.P.
5	Erbaa	Bölücek Sulama Koop.	Ort.Mül. 50*4 Dam.Sı .Yet.	YATIRIM
4	Erbaa	verönü Tar.Kal.Koop	Ort.Mül.50*4 Dam.Sı .Yet.	YATIRIM
5	Zile	Acıpınar Tar.Kal.Koop.	50*10/2 Devre Besi	YATIRIM
6	Niksar	Buzköy Sulama Koop.	Ort.Mül. 50*4 Dam.Sı .Yet.	YATIRIM
7	Merkez	O ulcuk Tarımsal Kal.Koop.	Ort.Mül.50*4=200 Ba Dam.Sı ırYet.	YATIRIM
8	Zile	Karıyaka Tar.Kal.Koop.	Ort.Mül. 50*4 Dam.Sı .Yet.	YATIRIM
9	Sulusaray	Dutluca Tarımsal Kalk.Koop	Ort.Mül. 59*2 Damızlık süt Sı ır Yet.	K.A.S.D.P.
10	Turhal	Necip Tarımsal.Kal.Koop.	Ort.Mül.30*10 Merz.Sa ım Ünit.Damızlık Sı ır Yeti .	YATIRIM

*K.A.S.D.P = Kırsal Alanda Sosyal Destek Projesi

2006 Yılı Yatırım Programına Alınan Kooperatifler

S.No	İçesi	Kooperatif	Konusu	Teklif Çeşidi
1	Readiye	BozcalıTarımsal Kalkınma	58*2 Süt Sı ırcılık	K.A.S.D.P.
2	Sulusaray	Dutluca Tarımsal Kalk.Koop	Ort.Mül. 59*2 Dam. Süt Sı ır Yeti .	K.A.S.D.P.
3	Turhal	Necip Tarımsal.Kal.Koop.	Ort.Mül.30*10 Merz.Sa ım Ünit.Damızlık Sı ır Yeti .	YATIRIM
4	Erbaa	verönü Tar.Kal.Koop	Ort.Mül.50*4 Dam.Sı .Yet.	YATIRIM

2007 Yılı Yatırım Programına Teklif Edilen Kooperatifler

S.N	İçesi	Kooperatif	Konusu	Teklif Çe idi
1	Artova	Artova, Kayaönü ve Sa lıca Tar. Kalk. Koop	50 x 6 Aile/Ba Damızlık Sı ır Yeti tiricili i Projesi	YATIRIM
2	Erbaa	Do anyurt-PınarbeyliTar.Kalk. Koop	letme Sermayesi (100 x 2 Aile/Ba süt sı ırcılı ı)	YATIRIM
3	Merkez	Akbelen Tar. Kalk. Koop	30 x 10 Aile/Ba Merk. Süt Sa .Ünit.Dam. Sı . Yet. Projesi	YATIRIM
4	Niksar	Buzköy Sulama Koop.	50 x 4 Aile/Ba Damızlık Sı ır Yeti tiricili i Projesi	YATIRIM
5	Niksar	Özdemir Ka ıkçı Tar. K.K	40 x 6 Aile/Ba Damızlık Sı ır Yeti tiricili i Projesi	YATIRIM
6	Pazar	Pazar Tar. Kalk. Koop	30 x 10 Aile/Ba Merk. Süt Sa .Ünit.Dam. Sı . Yet. Pr	YATIRIM
7	Sulusaray	Sulusaray Tar. Kalk. Koop	104 x 2 Aile/Ba Süt Sı ırcılı ı Projesi (KASDP)	K.A.S.D.P.
8	Sulusaray	Bu daylı,Tekkeyeni, Ballıkaya Tar. Kalk. Koop	72 x 2 Aile/Ba Süt Sı ırcılı ı Projesi (KASDP)	K.A.S.D.P.
9	Turhal	Kat Tar. Kalk. Koop	50 x 4 Aile/Ba Damızlık Sı ır Yeti tiricili i Projesi	YATIRIM
10	Turhal	DökmetepeTar.Kalk.Koop	10 ton / saat Kapasiteli Optik Okuyuculu Domates, Elma ve eftali Paketleme, Boylama, Tasnif ve Pazarlama Tevzi Pro.	YATIRIM
11	Turhal	Üçyol Tar. Kalk. Koop	40 x 6 Aile/Ba Damızlık Sı ır Yeti tiricili i Projesi	YATIRIM
12	Ye ilyurt	Ye ilyurt Tar. Kalk. Kop.	50 x 6 Aile/Ba Damızlık Sı ır Yeti tiricili i Projesi	YATIRIM
13	Zile	Yalinyazı Tar.Kalk. Koop.	59 x 2 Aile/Ba Süt Sı ırcılı ı Projesi (KASDP)	K.A.S.D.P.
14	Zile	Güzelbeyli Tar. Kalk. Kop	50 x 6 Aile/Ba Damızlık Sı ır Yeti tiricili i Projesi	YATIRIM

2007 Yılı Yatırım Programına Alınan Kooperatifler

S.No	İçesi	Kooperatif	Konusu	Teklif Çe idi
1	Artova	Artova,KayaönüveSa lıcaTar. K.K.	50 x 6 Aile/Ba Damızlık Sı ır Yeti tir. Pr.	YATIRIM
2	Zile	Güzelbeyli Tar. Kalk. Kop	50 x 6 Aile/Ba Damızlık Sı ır Yeti tir. Pr.	YATIRIM
3	Sulusaray	Bu daylı,Tekkeyeni,Ballıkaya Tar.K.K	72 x 2 Aile/Ba Süt Sı ırcılı ı Projesi	K.A.S.D.P.
4	Sulusaray	SulusarayTar.Kalk.Koop	104 x 2 Aile/Ba Süt Sı ırcılı ı Projesi	K.A.S.D.P.

2008 Yılı Yatırım Programına Teklif Edilen Kooperatifler

S.No	İçesi	Kooperatif	Konusu	Teklif Çe idi
1	Merkez	Akbelen Tar. Kalk. Koop	30x10 Aile/Ba Merk.Süt Sa .Ünit.Dam. Sı . Yet.Pr	YATIRIM
2	Niksar	Özdemir Ka ıkçıTar. K.K	40 x 6 Aile/Ba Damızlık Sı ır Yeti tiric. Proje	YATIRIM
3	Turhal	Üçyol Tar. Kalk. Koop	40 x 6 Aile/Ba Damız. Sı ır Yeti tiric. Projesi	YATIRIM
4	Turhal	Uluöz Tar.Kalk.Koop.	500 Ba lık Damızlık Sı ır Yeti tiricili i Projesi	YATIRIM
5	Ye ilyurt	Ye ilyurt Tar.Kalk. Koop.	50 x 6 Aile/Ba Damızlık Sı ır Yeti tiric. Projes	YATIRIM
6	Zile	Acıpınar Tar.Kalk.Koop.	50 x 10 Ba /Aile * 2 Devre Besi Sı ırcılı ı	YATIRIM
7	Zile	Küçüközlü Tar.Kal.Koop.	200 Ba lık Damızlık Sı ır Yeti tiricili i Projesi	YATIRIM
8	Re adiyeye	S.S.Hebüllü-Keteni i-Halaçlı Tar. Kalk. Koop	104 x 2 Aile/Ba Süt Sı ırcılı ı Projesi	K.A.S.D.P.

2008 Yılı Yatırım Programına Alınan Kooperatifler

S.N	İçesi	Kooperatif	Konusu	Teklif Çe idi
1	Turhal	Üçyol Tar. Kalk. Koop	40 x 6 Aile/Ba Damızlık Sı ır Yeti t. Projesi	YATIRIM
2	Re adiyeye	S.S.Hebüllü-Keteni i-Halaçlı Tar.K.K	104 x 2 Aile/Ba Süt Sı ırcılı ı Projesi	K.A.S.D.P.

2009 Yılı Yatırım Programına Teklif Edilen Kooperatifler

S.N	İçesi	Kooperatif	Konusu	Teklif Çe idi
1	Niksar	S.S.Özdemir Ka ıkçı Tar. K.K	30 x 6 Aile/Ba Damızlık Sı ır Yeti t. Projesi	YATIRIM
2	Turhal	S.S.Uluöz Tar.Kalk.Koop.	500 Ba lık Damızlık Sı ır Yeti tircili i Projesi	YATIRIM
3	Ye ilyurt	S.S.Ye ilyurt Tar. Kalk. Koop.	50 x 6 Aile/Ba Damızlık Sı ır Yeti tircili i Proj	YATIRIM
4	Zile	S.S.Küçüközlü Tar.Kalk.Koop.	200 Ba lık Damızlık Sı ır Yeti tircili i Projesi	YATIRIM
5	Zile	S.S.Yapalak Tar.Kalk.Koop.	30 x 6 Aile/Ba Damızlık Sı ır Yeti ti. Projesi	YATIRIM

2009 Yılı Yatırım Programına Alınan Kooperatifler

S.N	İçesi	Kooperatif	Konusu	Teklif Çe idi
1	Niksar	S.S.Özdemir Ka ıkçı Tar. K.K	30 x 6 Aile/Ba Damızlık Sı ır Yeti tirc. Projesi	YATIRIM
2	Turhal	S.S.Uluöz Tar.Kalk.Koop.	500 Ba lık Damızlık Sı ır Yeti tircili i Projesi	YATIRIM

2010 Yılı Yatırım Programına Teklif Edilen Kooperatifler

S.N	İçesi	Kooperatif	Konusu	Teklif Çe idi
1	Turhal	S.S.Kat Kasabası I No'lu Tar.Kalk.Koop.	30 X 6 Aile/Ba Damızlık Sı ır Yeti tircili i Projesi	YATIRIM
2	Turhal	S.S.Kat Kasabası II No'lu Tar.Kalk.Koop.	30 X 6 Aile/Ba Damızlık Sı ır Yeti tircili i Projesi	YATIRIM
3	Turhal	S.S.Üçyol Tar.Kalk.Koop.	letme Sermayesi (40 Aile X 6 Ba Damızlık Sı ır Yeti tircili i Projesi)	YATIRIM
4	Ye ilyurt	S.S.Ye ilyurt Tar. Kalk. Koop.	50 x 6 Aile/Ba Damızlık Sı ır Yeti tircili i Projesi	YATIRIM
5	Zile	S.S.Yapalak Tar.Kalk.Koop.	30 x 6 Aile/Ba Damızlık Sı ır Yeti tircili i Projesi	YATIRIM
6	Z LE	S.S.Evrenköy Tar.Kalk.Koop.	54 x 4 Aile/Ba Süt Sı ırcılı i Projesi	K.A.S.D.P

KOOPERAT F ÇALI MALARI;

Bakanlı ımızca Proje konusu verilen 45 Kooperatiften 24 kooperatif proje uygulandı. İlimizde bugüne kadar Bakanlı ımız kaynaklarından desteklenerek proje uygulayan 24 adet kooperatimize 6.500 adet k.ba , 4.168 adet b.ba olmak üzere toplam: 10.668 adet hayvan da ıtıldı. İlimizde bulunan kooperatiflere bugüne kadar, **18.722.965,00 TL** kredi tahsis edilmiş, bu kredinin **16.942.929,46 TL'si** kullanılmıştır.

2008 yılında S.S.Artova-Kayaönü-Salıcık Tarımsal Kalkınma Kooperatifine 300 adet montofon, S.S. verönü Tarımsal Kalkınma Kooperatifine 200 adet Holstein, 2009 yılında ise S.S.Necip Tarımsal Kalkınma Kooperatifine 300 adet Holstein, S.S. Güzelbeyli Tarımsal Kalkınma Koopertatifine 300 adet Simental, S.S. Yalinyazı Tarımsal Kalkınma Koopertatifine 118 adet Holstein ,S.S.Sulusaray Tarımsal Kalkınma Kooperatifine 208 adet Simental, S.S.Bu daylı-Ballıkaya-Tekkeyeni Tarımsal Kalkınma Koperatifine 116 adet Simental, S.S.Üçyol Tarımsal Kalkınma Kooperatifine ise 240 adet Montofon ırkı damızlık gebe düve da ıtıldı.

İlimizde uygulanan projelerle 460 adet yeni ahır, 1079 adet tadilatlı ahır i letmeye alınmıştır.

2007 yılında 6 adet yeni kooperatif kurulmuştur. Bunlar Erbaa-Çakır ve Evyaba, Turhal-Uluöz, Zile-Küçüközlü ve Merkez Kat-2 kooperatifleridir.

2008 yılında ilimiz Merkez Altunta Köyünde Sulama Kooperatifi ve Zile İçemiz Yapalak köyünde Tarımsal Kalkınma Kooperatifi kurulmuştur.

2009 yılında ise ilimiz Zile İçesi Evrenköy Beldesinde Tarımsal Kalkınma Kooperatifi kurulmuştur.

Tasfiye kararı sonuçlanan kooperatifler ise Merkez-Büyükyıldız,Çarıksız,Tahtoba ve Akbelen, Niksar Korulu,Re adıye Eymür, Yolüstü ve Karacaören, Erbaa Kuruçay ve Tepekli la, Almus Çamköy-Gebeli Tarımsal Kalkınma Kooperatifleridir.

Proje uygulayan 268 kooperatif orta ına muacceliyet i lemi uygulanmıştır.

GÜBRE DENETİM ÇALIŞMALARI

İlimizde 143 adet Kimyevi Gübre Bayisi bulunmaktadır. Bunlardan 45 adedi Tarım Kredi Kooperatifi 9 Adedi Pancar Ekicileri Kooperatifi satıcıları 3 Adedi Tarım Satıcı Kooperatifi 86 Adedi ise özel bayidir.

Gübre desteğinin yapıldığı yıllarda sıkı bir şekilde denetlenen, stok ve satıcı durumları düzenli olarak takip edilen bayilerimiz bu desteğin sona ermesi ile beraber satıcı ve stok durumlarını İl Müdürlüğüne bildirmekte duyarsız davranmaya başlamışlardır.

Gübre Denetim çalışmamız 25.04.2002 tarih ve 24736 sayılı resmi gazetede yayımlanan yönetmelik çerçevesinde yapılmaktadır. 2009 yılında 8 adet numune alınmıştır.

2009 yılında gübre denetimleri için Bakanlık tarafından 5000 TL ödenek tahsis edilmiştir. Denetleme çalışmamız devam etmekte olup 8 adet numune alınmıştır ve Alata Bahçe Kültürleri Araştırma Enstitüsünde yapılan analiz neticesinde hepsi müspet bulunmuştur. Amacımız her bayiyimizi yılda en az 2 defa denetlemek ve imkanlar ölçüsünde numune alabilmektir. Bayi denetimlerinde; Satıcı yapılan kimyevi gübrelerin tescil ve lisans belgelerinin bulunup bulunmadığına, depoda tahliye izgaralarının bulunmasına, sigara içilmez levhasının bulunup bulunmadığına, yangın söndürücü olup olmadığına ve istif yüksekliğine bakılmaktadır. Şu ana kadar 2009 yılında 36 bayi denetimi yapılmıştır.

Ayrıca 2008/3 sayılı genelge ile Nitratlı Gübre denetimleri devam etmekte olup 3 aylık dönemler halinde Bakanlıkımıza bildirilmektedir.

2009 yılında ilimizde Aralık ayı itibarıyla 26.853,36 ton gübre satıcı yapılmıştır.

İLİMİZDE TÜKETİLEN KİMYEVİ GÜBRE MİKTARLARI

Gübre Cinsi	MİKTAR BİRİMİ (ton)				
	2005	2006	2007	2008	2009
Üre					
20 20 0	6.550,15	6.151,30	4.874,80	3.835,10	3.039,70
DAP	5.230,70	6.175,55	4.211,80	4.593,50	2.178,95
A.Nitrat (%26)	7.138,40	6.595,80	4.908,40	3.216,78	2.012,65
A.Sülfat (%21)	9.015,95	9.230,75	10.316,95	6.824,25	8.051,34
A.Nitrat (%33)	1.586,05	886,40	574,25	679,65	344,50
20 20 0 Zn	9.893,60	10.732,10	7.701,95	7.492,85	6.953,22
TSP	2.836,40	2.213,25	1.331,60	1.945,35	678,05
12.30.12	496,70	452,85	564,50	294,92	79,05
Diyer	1.252,65	1.154,75	2.190,65	1.253,80	1.266,00
TOPLAM	4.171,45	2.165,85	3.623,58	3.362,90	2.594,42
	48.172,05	45.758,60	40.298,48	33.499,10	26.853,36

* İlimizdeki kimyevi gübre tüketimi 2006 yılında 45.758 ton, 2007 yılında 40.298,48 Ton olarak gerçekleşmiştir.

2005-2006-2007-2008-2009 YILLARINDA DENETLENEN KİMYEVİ GÜBRE BAYİLERİ

İLÇELER	2005 (Adet)	2006 (Adet)	2007 (Adet)	2008 (Adet)	2009 (Adet)
Merkez	9	14	13	11	9
Almus	6	3	3	0	0
Artova	3	1	1	2	3
Bağcılar	1	0	0	0	0
Erbaa	13	7	7	0	0
Niksar	9	9	7	9	8
Pazar	10	6	0	0	0
Reşadiye	3	5	0	3	3
Sulusaray	6	1	0	2	3
Turhal	5	18	0	2	0
Yeşilyurt	7	3	2	1	2
Zile	9	18	15	10	8
TOPLAM	81	85	48	40	36

HASAR TESBİT ÇALIŞMALARI

Bu konudaki çalışmaların esasını 2090 sayılı tabii afetlerden zarar gören çiftçilere yapılacak yardımlar hakkındaki kanun olmaktadır.

Bu kanunun amacı yangın, yer sarsıntısı, yer kayması, fırtına, ta kın, sel, dolu, kuraklık, ha ere ve hastalık gibi nedenlerle tarımsal ürünleri canlı-cansız üretim araçları ve tesisleri zarar gören veya yok olan ve bu yüzden çalışmaları, üretme imkanları önemli ölçülerde bozulan çiftçilere, köylünün kurumu oldu u Tarımsal Amaçlı Üretim Kooperatiflerine Devletçe gerekli yardımların yapılmasını sağlamak ve yapılacak yardımlara ilişkin usul ve esasları belirlemektir. 5363 Sayılı Tarım Sigortaları kanunu 21.06.2005 tarihinde yürürlüğe girmiş olup, bu kanunla beraber 2090 sayılı kanunun uygulama alanı iyice daralmıştır. Bu kanun içinde yangın, im ek kuraklık ve hastalık gibi afetler kalmıştır.

Hangi ürünlerin % 50 devlet destekli tarım sigortası kapsamında olduğu her yıl bakanlıkımızca tespit edilmektedir. Önceki yıllarda özellikle dolu zararı nedeniyle 2090 sayılı kanun sık kullanılırken 5363 sayılı kanunun yürürlüğe girmesiyle hem çiftçi müracaatları azalmıştır hem de özellikle dolu zararı için yapılacak bir işlem kalmamıştır.

2008 yılında ilimizde 2090 sayılı kanun kapsamında tabii afet meydana gelmemiştir.

2009 yılında ise ilimiz merkez ilçeye bağlı Çay mahallesi benli çiftliğinde yangın meydana gelmiştir. Bir çiftçimize ait Buğday, Fıstık, Yonca, Korunga samanı, hayvan yemi, üretim tesislerinden ahır, samanlık ile birlikte 4 Adet damızlık süt sığırtısı, 2 adet dişi dana, 1 adet erkek dana (Büyükbaş hayvan), 15 adet tavuk (Kümes hayvan) ve 1 adet ek olarak telef olmuştur. 2090 sayılı kanun kapsamında çalışmaları yapılarak çiftçinin zararının nakdi olarak karşılanması hususunda alınan İl Hasar tesbit komisyon kararı Bakanlıkımız Koruma ve Kontrol Genel Müdürlüğüne bildirilmiştir.

ZİRAAT ODALARI İLE İLGİLİ ÇALIŞMALAR

03/06/2004 Tarihinde yürürlüğe giren 5184 sayılı Ziraat Odaları Kanununun 38. maddesinde yer alan "Ziraat Odalarını Birlik, Birliği ve Bakanlık denetleri" ifadesi gereğince son yıllarda Ziraat Odaları ile ilgili çalışmalarımız bulunmamaktadır.

ÇİFTÇİ MALLARI KORUMA BAŞKANLIKLARI İLE İLGİLİ ÇALIŞMALAR

02.07.1941 Yılında kabul edilen 4081 sayılı kanuna göre ÇMKM başkanlıklarının görevi; çiftçilere ait zirai mal, gayrimenkul ve eklentilerinin korunmasını sağlamaktır. ÇMK Meclisi bütçelerin hazırlanmasını, cezaların belirlenmesini ve diğer tüm işlemleri yapar. Yapılan faaliyetleri ve bütçeyi murakabe heyetinin onayına sunar. Merkez ilçede 1 adet olmak üzere toplam 37 adet ÇMK başkanlığı mevcuttur. 2007 yılında merkez ÇMKM başkanlığının bütçesi murakabe heyetince onaylanmıştır.

İLİMİZDE MEVCUT ÇİFTÇİ MALLARINI KORUMA BAŞKANLIKLARI

İLÇELERİMİZ	Adet
Merkez	1
Almus	8
Artova	0
Erbaa	5
Niksar	2
Readiye	1
Zile	4
Pazar	6
Sulusaray	2
Yeşilyurt	0
Turhal	5
Bağcılık	3
TOPLAM	37

Çok eski olan ÇMK kanununun uygulanmasında büyük zorluklarla karşılaşmaktadır. Başkanlıklar ceza kesmekte, personel çalıştırmakta ve bütçe oluşturmakta zorlanmaktadır.

YA LIK ÜRÜN DESTEKLEMELER

Ülkemiz ya açının kapatılması amacıyla Kütlü pamuk, ya lık ayçiçe i, soya fasulyesi, kanola, dane mısır, aspir ve zeytinya ı üreticilerine destekleme primi ödenmesine ili kin 2004/36 sayılı Bakanlar Kurulu Kararı Uygulama Tebli i gere ince ya lık ürünlere prim deste i uygulanmaktadır. Uygulama tebli i her yıl yenilenmektedir. 2007 yılı ürünü ya lık ayçiçe ine 20 Ykr , dane mısıra 2 Ykr , soya ve kanola ya ise 22 Ykr k ba ı destek ödenecektir.

Bu destekten istifade edebilmek için ÇKS ye kayıtlı olmak ve elde edilen ürünü Borsaya kayıtlı tüccara ya da birli e satmak gerekmektedir.

2008 yılı ürünü destekleme primi miktarları kilogram ba ına; ya lık ayçiçe i için 21 Kr, soya fasulyesi için 23 YKr (sertifikalı 27,5 YKr), kanola için 23 YKr, dane mısır için 4 YKr, ve aspir için 23 YKr olarak belirlenmi tir.

YA LIK ÜRÜNLERE 2007 YILINDA YAPILAN ÖDEMELER

Ayçiçe i					Kanola				
Ba vuru Yapılan İçe Adı	Prim alan Çiftçi Sayısı	Prime Esas Alan(da)	Prime Esas Miktar(kg)	Prim Miktarı (TL)	Prim alan Çiftçi Sayısı	Prime Esas Alan(da)	Prime Esas Sertifikalı Miktar(kg)	Prim Miktarı (TL)	Toplam Prim(TL)
ERBAA	21	239.548	51038.700	10207.74	1	5.660	883.000	194.26	10,402.00
MERKEZ	9	246.832	30474.240	6094.85	1	3.545	409.000	89.98	6,184.83
N KSAR	7	80.532	27426.400	5485.28	3	51.112	6,900.000	1,518.00	7,003.28
PAZAR	178	4260.131	1329266.890	265853.38	12	171.354	39,808.000	8,757.76	274,611.14
TURHAL	194	6737.488	1636316.250	327263.25	14	489.261	100,152.000	22,033.44	349,296.69
Z LE	227	4740.870	1190174.920	238034.98	8	90.136	20,414.000	4,491.08	242,526.06
GENEL TOPLAM	636	16305.401	4264697.400	852939.48	39	811.068	168,566.000	37,084.52	890,024.00

*2006 yılında ayçiçe i ekimi yapan 636 çiftçiye 852.939,48 TL, kanola ekimi yapan 39 çiftçiye 37.084,52 TL olmak üzere toplam 890.024 TL Ödeme 2007 yılında yapılmı tir.

ÜRETİCİ BİRLİKLERİ LE İLGİLİ ÇALIŞMALAR

5200 sayılı üretici birlikleri kanununun kabul edilmesiyle çiftçilerimizin örgütlenmesi adına önemli bir adım atılmıştır. 5200 sayılı kanuna göre kurulmakta olan üretici birliklerinin amacı; Üretimi talebe göre planlamak, ürün kalitesini yükseltmek, kendi mülkiyetine almamak kaydıyla pazara geçerli norm ve standartlara uygun ürün sevk etmek ve üreticilerin pazarlama gücünü artırmaktır. Üretici Birlikleri ürün veya ürün grubu bazında asgari ilçe düzeyinde kurulabilmektedir. Üretici Birliklerinin kooperatiflerden farkı kuruluşunda noter tasdihi bulunmaması kuruluş yetkisinin Bakanlıkta olması ve Birliklerin mülk edinmemesidir.

ÜRETİCİ BİRLİKLERİ	ÜYE SAYISI
1-Tokat Merkez Sebze Üreticileri Birliği	133
2-Tokat Merkez Kanola Üreticileri Birliği	272
3-Merkez Süt Üreticileri Birliği	62
4-Turhal Sebze Üreticileri Birliği	209
5-Turhal Süt Üreticileri Birliği	262
6-Niksar Kanola Üreticileri Birliği	16
7-Niksar Sebze Üreticileri Birliği	16
8-Niksar Süt Üreticileri Birliği	101
9-Pazar Süt Üreticileri Birliği	79
10-Pazar Sebze Üreticileri Birliği	101
11-Erbaa Hasır Üreticileri Birliği	18
12-Readiye Süt Üreticileri Birliği	212
13-Zile Süt Üreticileri Birliği	52
14-Almus Süt Üreticileri Birliği	230
15-Niksar Organik Meyve Üreticileri Birliği	38
16-Readiye Bal Üreticileri Birliği	16
TOPLAM	1817

KIRSAL KALKINMA YATIRIMLARI LE İLGİLİ ÇALIŞMALAR

KYDP Bakanlığı'nın 2008/19 ve 2008/20 sayılı genelgesi gereği yürütülmekte olup ilimize 950.000,00 TL kaynak aktarılmış olup 2008 yılı Mayıs-Haziran-Temmuz-Ağustos aylarında yapılan müracaatlar her ayın 15'ine kadar değerlendirilmektedir. Mayıs ayı içerisinde yapılan değerlendirilmede 33 çiftçiimize 239.000,00 TL hibe desteği, Haziran ayı içerisinde yapılan değerlendirilmede 64 çiftçiimize 294.068,00 TL hibe desteği ödenmiştir.

İlimizde; Özel Sektör Yatırımlarına ait 15 adet, Kamu Sektörüne ait ise 82 adet proje teslim alınmıştır. "İçerlendirme Birimi" tarafından yapılan inceleme ve değerlendirme sonucunda Özel Sektör Projelerinin (15 adet) tamamı, Kamuya ait projelerin ise 15 tanesi değerlendirme sonucunda Ankara "Kırsal Kalkınma Merkez Yürütme Birimi"ne gönderilmiştir. 3 Ekonomik, 6 altyapı projesi uygun görülmüştür. 1 proje sözleşmelerini yerine getiremediğinden teminatı hazineye irat kaydedilerek proje iptal edilmiştir. 6 altyapı projesi ile 2 ekonomik proje tamamlanmıştır.

2005 YILINDA İLİMİZDE "KÖY BAZLI KATILIMCI YATIRIM PROJELERİNE" BAĞLANTILI BULUNULAN ÖZEL VE KAMU PROJELERİ

Ekonomik Yatırımlara % 50, Altyapı Yatırımlarına % 75 Hibe verilmektedir.

I.Etap Yatırımlar

Projenin Adı	Proje Tutarı (TL)	Hibe Miktarı (TL)	Durumu
I.Etap Ekonomik Yatırımlar			
1-Tokat Esra Pestil Köme Yapımı	418.850,00	158.500,00	Proje Tamamlandı
2- " " Arı Ürünleri Paketleme	324.000,00	160.000,00	Proje Tamamlandı
I.Etap Altyapı Projeleri			
1-Niksar Budaklı Ek Sulama Kanalı Projesi	39.260,00	27.829,29	Proje Tamamlandı
2-Zile B.Özül Yol Bağlantılarının Asfaltlanması Projesi	323.387,00	234.445,05	Proje Tamamlandı
3-Readiye Tozanlı Köyleri Grup Yolu asfaltlanması P	396.000,00	294.428,43	Proje Tamamlandı
4-Artova A. Musa Çeme Suyu Projesi	40.372,00	29.625,00	Proje Tamamlandı
5-Turhal Derbentçi Sulama Kanalı Projesi	233.885,00	174.936,89	Proje Tamamlandı
6-Turhal Yazıtepe Köprü İnşaatı Projesi	142.016,00	106.402,87	Proje Tamamlandı

II.ETAP 2006 YILINDA İLİMİZDE "KÖY BAZLI KATILIMCI YATIRIM PROJELERİNE" BAĞLANTILI BULUNULAN ÖZEL VE KAMU PROJELERİ

İlimizde; Özel Sektör Yatırımlarına ait 20 adet, Kamu Sektörüne ait ise 4 adet proje teslim alınmıştır. "İçerlendirme Birimi" tarafından yapılan inceleme ve değerlendirme sonucunda Özel Sektör Projelerinin 20 adet, Kamuya ait 4 proje değerlendirme sonucunda Ankara "Kırsal Kalkınma Merkez Yürütme Birimi"ne gönderilmiştir. 15 ekonomik, 4 altyapı projesi uygun görülmüştür. 6 ekonomik yatırım 4 altyapı proje yatırımcısı İl Müdürlüğümüz ile hibe sözleşmesi imzalamıştır. II. Etapta 4 adet altyapı, 6 adet ekonomik proje olmak üzere 10 proje uygulanmıştır.

**2006 YILINDA L M ZDE “KÖY BAZLI KATILIMCI YATIRIM PROJELERİ” BA VURUDA
BULUNULAN ÖZEL VE KAMU PROJELER**

II.Etap Yatırımlar

Projenin Adı	Proje Tutarı TL	Hibe Miktarı	Durumu
II.Etap Ekonomik Yatırımlar			
1-Tokat Oyacıo lu Beyaz peynir ve Ka ar Yap.	392.257,00	160.750,00	Proje Tamamlandı
2-Tokat Espa Ba Yapra ı Vakumlama	312.000,00	152.950,00	Proje Tamamlandı
3-Erbaa TKK Ba Yapra ı Vakumlama	235.771,00	96.825,00	Proje Tamamlandı
5-Niksar Salça Üretim ve Paketleme	487.500,00	56.036,15	Proje Tamamlandı
II.Etap Altyapı Projeleri			
1.Erbaa Çamdibi Sulama Kanalları Yapımı	310.982,00	195.526,02	Proje Tamamlandı
2.Re adiyeye Ovacık Köyleri Asfaltlanması	390.000,00	240.697,87	Proje Tamamlandı
3.Re adiyeye Dalpınar Grup Yolu Asfaltı	390.000,00	262.845,00	Proje Tamamlandı
4.Sulusaray Selimiye Köy Yolu Rehabil.	308.706,00	89.582,30	Proje Tamamlandı

III. ETAP PROJELERİ KÖY BAZLI KATILIMCI YATIRIM PROGRAMI EKONOMİK VE ALTYAPY YATIRIMLARI HİBE ALMAYA HAK KAZANAN PROJELERİN EKONOMİK PROJELERİ

18.06.2007 Tarihine kadar 55 adet ekonomik 2 adette altyapı projesi ile ilgili müracaatı alınmıştır. 1 Proje de erlendirme birimi tarafından uygun görülen projeler Kırsal Kalkınma Merkez Yürütme Birimi'ne gönderilmiştir.

29 adet ekonomik 2 adette altyapı projesi kabul edilmiştir bunlardan 20 adet ekonomik 2 adette altyapı projesi için yatırımcılarla sözleşme imzalanmıştır ve sözleşmeler Kırsal Kalkınma Merkez Yürütme Birimi ve TEDGEM tarafından onaylanmıştır.

Projenin Adı	Proje Tutarı TL	Hibe Miktarı	Durumu
III.Etap Ekonomik Yatırımlar			
1-Turhal As ahin Bu day leme (Makine Alımı).	348.000.-	171.850,00.-	Proje Tamamlandı.
2- Erbaa Ere Un Bu day leme (Makine Alımı).	350.000.-	171.000,00.-	Proje Tamamlandı.
3- Tokat Özku Ha ha leme Tesisi	237.000.	118.125,00.-	Proje Tamamlandı.
4- Niksar Süt leme(Dondurma) Bilal OTÇU	50.000.-	19.345,00.-	Proje Tamamlandı.
5- Niksar ahinler Ba Yapra ı Paketleme	271.000.-	134.782,64.-	Proje Tamamlandı.
6- Zile Birsan Bu day leme (Makine Alımı).	340.000.-	163.750,00.-	Proje Tamamlandı.
7- Tokat Gökçe Kuruyemi lemeve Ambalajlama	350.000.-	174.500,00.-	Proje Tamamlandı.
8- Zile Topçuo lu Bakliyat Paketleme ve Depolama	347.200.-	167.200,00.-	Proje Tamamlandı.
9- Turhal Turpeksan Pekmez Üretimi ve Paketleme	350.000.-	174.300,00.	Proje Tamamlandı.
10- Tokat Özgençler Meyve Pak.So uk Hava Deposu	350.000.-	174.806,55.-	Proje Tamamlandı.
12-Tokat SNS Aromatik ve Tıbbi Bitki Kurutma	345.000.-	168.500,00.-	Proje Tamamlandı.
13- Turhal Dökmetepe Sebze-MeyveTasnif Paketleme	391.433.-	173.742,37.-	Proje Tamamlandı.
14- Tokat Oyacıo lu Bakliyat Paketleme	250.893.-	124.000,00.-	Proje Tamamlandı.
15- Niksar Nikta Bakliyat Paketleme	338.725.-	168.250,00.	Proje Tamamlandı.
16- Tokat ahin Tarım Bakliyat Paketleme	341.226.-	167.702,50.-	Proje Tamamlandı.
17- Tokat pek Kuruyemi Kapasite Artırımı Projesi	312.000.-	155.500,00.-	Proje Tamamlandı.
18- Niksar Yılmaz Un Bu day Depolama	342.000.-	170.202,82.-	Proje Tamamlandı.
19- Tokat Et leme Muharrem ÇELO LU(A İKBABA)	50.000.-	24.750,00.	Proje Tamamlandı.
III.Etap Altyapı Projeleri			
1.Niksar Gökçeli Kasabası Basınçlı Sulama Sistemi	396.999	244.652,28.-	Proje Tamamlandı.
2. Niksar Gürçe me Kasbsı Basınçlı Sulama Sistemi	399.179	245.203,89.-	Proje Tamamlandı.

2007 YILI KBKYP I. II. III. ve IV. DÖNEM MAK NA EK PMAN ALIMLARININ DESTEKLENMES PROJELER

Makina alımları Tarım ve Köyi leri Bakanlığı tarafından çıkarılarak 18 Nisan 2007 tarih ve 26497 sayılı resmi gazetede yayımlanarak yürürlü e giren köy bazlı katılımcı yatırım pro ramı makine ve ekipman alımlarının desteklenmesi hakkındaki yönetmelik hükümlerine göre yapılmaktadır.

Bakanlık tarafından belirlenen usul ve esaslara uygun olan ve kabul edilen proje ba vurularında, mal alım tutarının % 50'sine hibe yoluyla destek verilir. Makine ve Ekipman Alımlarının Desteklenmesi Programı a a ıdaki yatırım konularını kapsar.

- a)Yeni i lemesiz tarım makineleri alımları,
- b)Yeni balyalama ve silaj makinesi alımları,
- c)Basınçlı sulama sistemi için gerekli parsel içi yeni mal alımları,
- ç)Yeni so uk hava tesisatlı ta ıma aracı alımları,

MAK NA EK PMAN ALIMLARI CMAL (I-II-III-IV. DÖNEM 2007)

Yatırım Tipi	ADET	Hibeye Esas Proje Tutarı(TL)	KBKYP'dan Talep Edilen Tutar(TL)
Basınçlı Sulama	13	305.992,22	152.996,11
Balya Makinesi	13	457.390,49	228.695,24
So utuculu Araç	8	504.884,66	252.442,33
İ lemesiz Tarım Makin.	1	48.228,00	24.114,00
TOPLAM	35	1.316.495,37	658.247,68

2005–2006-2007-2009 YILLARI TOPLAM KÖY BAZLI KATILIMCI YATIRIM PROGRAMI

Yıl (KBKYP)	Proje Adı	Proje Sayısı (Adet)	Toplam Proje Tutarı(TL)	Hibeye Esas Proje Tutarı(TL)	Aynı Katkı(TL)	KBKYP-KKYDP den hibe tutarı Tutar (TL)
2006 (KBKYP)	Ekonomik	2	742.850,00	654.000,00	88.850,00	318.500,00
	Altyapı	6	1.174.920,00	1.174.920,00	0	867.667,00
	TOPLAM	8	1.917.770,00	1.828.920,00	88.850,00	1.186.167,00
2007 (KBKYP)	Ekonomik	4	1.830.492,00	1.206.871,00	498.337,00	466.561,00
	Altyapı	4	1.399.688,00	1.399.688,00	0	788.650,00
	Mak.Ekipm.Alımı	35	1.316.495,37	1.316.495,37	0	658.247,68
	TOPLAM	43	4.546.675,00	3.923.054,00	498.337,00	1.913.458,00
2008 (KBKYP)	Ekonomik	18	6.208.820,00	6.100.193,00	108.627,00	2.622.308,00
	Toplu Basınçlı Sulama	2	796.178,00	796.178,00	0	489.855,00
	Mak.Ekipm.Alımı	162	1.523.665,06	1.523.665,06	0	761.832,53
	TOPLAM	182	8.528.663,00	8.528.663,00	108.627,00	3.873.995,00
2009 (KKYDP)	Ekonomik	8	3.755.767,74	3.755.767,74	0	0
	Toplu Basınçlı Sulama	2	707.357,00	707.357,00	0	0
	Mak.Ekipm.Alımı	391	2.405.558,00	2.405.558,00	0	1.202.779,00
	TOPLAM	401	5.986.789,8	5.986.789,80	0	1.202.779,00
TOPLAM		634	20.979.897,00	20.892.047,00	695.814,00	8.176.399,00

2008 YILI KKYDP I. II. III. IV. ve V. DÖNEM MAK NA EK PMAN ALIMLARININ DESTEKLENMES PRO RAMI

2008/20 Sayılı Tebli Gere ince makine ekipman alımları için Mayıs-Haziran-Temmuz-A ustos ve Eylül 2008 arasındaki 5 dönemde I Müdürlü ümüze 417 Adet müracaat yapılmı tır. Bakanlı ımız tarafından makine ekipman alımları için limize 950.000,00 TL tahsis edilmi tir. Ancak de erlendirme komisyonu tarafından ihalelerden artacak olan ödenekte dikkate alınarak 5 dönemde toplam 189 adet proje ba vurusu(Hibe Miktarı 1.034.312,56 TL) hibe kapsamına alınmı tır. Buna ra men proje tamamlama süresi dolmayan (Hibe sözleşmesinden sonra 3 ay) hibe miktarı 231.932.53 TL olan 27 yatırımcı son de erlendirme ayı olan Eylül ayından sonra dilekçelerinde belirttikleri nedenlerden (ekonomik) dolayı satın almaları gerçekte tirememi tir. KKYDP makine ekipman alım usul ve esaslarına göre satın almalarını gerçekte tiren 162 yatırımcının toplam hibe miktarı olan 761.832.53TL tutarındaki ödeme icmalleri Bakanlı ımıza gönderilerek 2008 yılı makine ekipman alımları tamamlanmı tır.

2008 YILI MAK NE EK PMAN ALIMLARI CMAL

Onaylanan proje konuları	Satın Alımı Gerçekle en ve Ödeme cmalleri Gönderilen Yatırımcı Sayısı	Ödenen Hibe Miktarı (TL)
Bahçe El Traktörü	12	51.614,44
Basınçlı Sulama Sistemi	23	172.029,30
Pülverizatör	39	103.936,44
Çayır Biçme Makinesi	16	17.464,00
Silaj Makinesi	21	63.255,00
Süt Sa ım Tesisi Ve Makinesi	35	93.140,09
Yem Hazırlama Araçları	2	34.500,00
Balyalama Makinesi	8	156.075,00
File Sistemi	1	24.873,50
Otomatik Sap Toplamalı Saman	2	7.700,00
Sap Parçalama Makinesi	1	2.050,00
Mısır Hasat Tablası	1	20.500,00
İçme Suları Tarım Aleti	1	13.550,00
Toplam	162	760.687,77

2008 yılı makine ekipman alımları ile ilgili Tokat iline 950.000,00 TL ödenek ayrılması olup, 417 proje ba vurusu içinden 189 adet proje hibe almaya hak kazanmı tır. Hibe almaya hak kazanan projelerden 162 tanesi satın alma i lemlerini tamamlayarak 760.687,77 TL tutarındaki hibe ödemesi hak sahiplerine aktarılmı ve 2008 yılı çalı maları tamamlanmı tır.

KIRSAL KALKINMA L PROJE YÜRÜTME B R M

I.ETAP: 6 Adet Altyapı Projesi ve 2 Adet Ekonomik Proje toplam 8 proje tamamlandı

II.ETAP:4 Adet Altyapı Projesi ve 4 Adet Ekonomik Proje tamamlandı, 2 Adet Ekonomik Proje Süresinde tamamlanamadı.

III.ETAP: 2 Adet Gökçeli ve Gürçe me Basınçlı Sulama tamamlandı. 19 Adet Ekonomik proje tamamlandı. 1 Proje Yatırımdan vazgeçti teminatı hazineye irat kaydedildi. Toplam 21 proje.

IV.ETAP :2 Adet Basınçlı sulama 8 adet ekonomik olmak üzere 10 adet proje nihai karar neticesinde TEDGEM Kırsal Kalkınma Yatırımlarını Destekleme Birimince uygun görülmü ve programa alınmı tır.

2009 YILI MAK NE EK PMAN ALIMLARI BA VURULARI

Kırsal Kalkınma Yatırımlarının Desteklenmesi Programı Çerçevesinde Makine ve Ekipman Alımlarının Desteklenmesi hakkındaki Tebli (Tebli No: 2009/34) gere ince 30 Mart-13 Mayıs 2009 tarihleri arasında I Müdürlü ümüze toplam 467 adet hibe ba vurusu yapılmı olup, talep edilen toplam hibe miktarı 1 562 000 TL 'dir.

467 adet ba vuru için talep edilen 1 562 000 TL'ye kar ılıklı ilimize tahsis edilen 683 000 TL'nin ba vurudaki hibe miktarını kar ılamaması nedeniyle Bakanlı ımızdan ek bütçe talep edilmi ve talebimiz neticesinde 879.000TL ek bütçe limize tahsis edilmi tir.

Toplam 467 projenin de erlendirilmesi neticesinde 11 proje 2009/34 sayılı tebli de belirtilen esaslara uygun olmad ında iptal edilmi .

limize Tahsis edilen toplam 1.562.000 TL bütçe I Müdürlü ümüze yapılan bütün müracaatları kar ıladı ndan dolayı 467 projeden uygun bulunan 456 projenin tamamı hibe sözleşmesi kapsamına alınmıştır.

Hibe sözleşmesi kapsamına alınan projelerden 391 adedi satın alma i lemini gerçekleştirilmiştir.

65 proje 2009/34 sayılı tebli ve uygulama talimatı gere i hibe sözleşmesinin imzalanmasından itibaren ba layan 2 aylık satın alma sürecinde çe itli nedenlerle satın alma i lemini gerçekleştirilemedi inden iptal edilmiştir.

2007-2009 YILI MAK NE EK PMAN ALIMLARI

Onaylanan Proje Konuları	2007 (ADET)	2008 (ADET)	2009 (ADET)	Toplam (ADET)
Basınçlı Sulama	13	23	11	47
Balyalama Makinesi	13	8	7	28
So utuculu Araç	8	0	0	8
İ lemsiz Tarım Makin.	1	1	0	2
Bahçe El Traktörü	0	12	88	100
Pülverizatör	0	39	59	98
Çayır-yonca Biçme Makinesi	0	16	48	64
Silaj Makinesi	0	21	18	39
Süt Sa ım Tesisi Ve Makinesi	0	35	25	60
Yem Hazırlama Araçları	0	2	3	5
File Sistemi	0	1	0	1
Otomatik Sap Toplamalı Saman	0	2	0	2
Sap Parçalama Makinesi	0	1	0	1
Mısır Hasat Tablası	0	1	0	1
Hububat Harman	0	0	34	34
Mibzer	0	0	58	58
Toprak Frezesi	0	0	20	19
Patates Sökümü	0	0	2	2
Pancar Sökümü	0	0	13	13
Ta Toplama Makinesi	0	0	1	1
Canlı Balık Nakil Tankı	0	0	4	4
TOPLAM	35	162	391	588

2009 YILI MAK NE EK PMAN ALIMLARI CMAL

Onaylanan proje konuları	Satın Alımı Gerçekle en ve Ödeme emalleri Gönderilen Yatırımcı Sayısı	Ödenen Hibe Miktarı (TL)
Bahçe el traktörü ve ekipmanları	88	173.293,53
Balyalama makinesi	7	128.770,00
Canlı balık nakil tankı	4	25.750,00
Çayır biçme makinesi	48	48.121,00
Damla sulama	11	68.078,35
Hububat harman makinesi	34	89.245,00
Mibzer	58	179.885,00
Pancar söküm makinesi	13	138.425,00
Patates söküm makinesi	2	2.375,00
Pülverizatör	59	159.433,82
Silaj makinesi	18	79.690,00
Süt sa ım makinesi	25	12.680,96
Ta toplama makinesi	1	12.000,00
Toprak frezesi	20	46.282,00
Yem hazırlama araçları	3	38.750,00
TOPLAM	391	1.202.779,66

2009 yılı KKYDP makine ekipman alımlarının desteklenmesi programı kapsamında 391 yatırımcıya 1.202.779,66 TL hibe ödemesi yapılarak 2009 yılı çalı maları tamamlanmıştır.

IV.ETAP EKONOM K YATIRIMLAR

1 ube Müdürü, 1 Mühendis 16 Aralık 2009 tarihinde 3 gün süre Antalya iline hizmet içi e itim toplantısına katılmıştır. Kırsal Kalkınma Yatırımlarının Desteklenmesi programı kapsamında 2009 yılında 8 Ekonomik 2 Toplu Basınçlı sulama projesi olmak üzere toplam 10 adet projenin hibe sözleşmesi imzalanarak uygulamaya geçilmiştir. 3 Proje tamamlanarak hibe ödemeleri yapılmıştır. Kalan 7 projenin in aat ve makine alımları devam etmektedir.

Projenin Adı	Proje Tutarı TL	Ödenen Hibe Miktarı	Durumu
IV.Etap Ekonomik Yatırımlar			
1-Tokat-Aher Gıda Bakliyat Paketleme Projesi(Yeni tesisi)	500.000,00.-	250.000,00.-	n aatı tamamlandı.
2- Pazar-Balıca Süt Ürünleri Kapasite Artırımı Teknoloji Yenileme (Makine Alımı).	483.810,00.-	232.500,00.-	Proje Tamamlandı.
3- Pazar Kazova Sebzw Meyve leme ve Paketleme Tesisi(Yeni tesisi)	499.927,74.-	249.963,87.-	n aatı tamamlandı.
4- Erbaa-Tuyap Meyve Sebze Tasnifleme ve So uk Hava Deposu (Tamamlama)	350.000,00.-	175.000,00.-	Devam ediyor.
5- Zile- Özaltın Süt ve Süt leme (Tamamlama)	496.650,00.-	242.650,00.-	Proje Tamamlandı.
6- Tokat- Meyve Sebze leme (Yeni Tesis).	500.000,00.-	250.000,00.-	Devam ediyor.
7- Niksar-Özba Pekmez Üretim Dolu ve Paketleme (Yeni Tesis)	446.430,00.-	223.215,00.-	Devam ediyor.
8- Pazar-Ya Meyve Sebze Tsnifleme ve Paketleme (Yeni Tesis)	510.000,00.-	250.000,00.-	n aatı tamamlandı.
IV.Etap Altyapı Projeleri			
1.Tokat-Ortaören Köyü Göletten Ya murlama Sulama Tesisi	498.102,00.-	337.495,00	Proje Tamamlandı.
2. Tokat-Kocacık Köyü Yer altı Suyu ile Damlama Sulma Suyu Tesisi	209.255,00.-	156.941,00.-	Devam ediyor.

V.Etap Kırsal Kalkınma Yatırımlarının Desteklenmesi programı çerçevesinde Tarıma Dayalı Yatırımların Desteklenmesi Tebli i (2009/47) 30 Ekim 2009 yılında yayınlanarak 60 günlük proje verme süresi ba lamıştır.28.12.2009 tarihi itibarıyla 24 adet ekonomik 9 adet toplu basınçlı sulama olmak üzere 33 adet proje kabulü yapılarak 29.12.2009 tarihinde l Proje De erlendirme Komisyonuna teslim edilmiştir.

limizde, Kırsal Kalkınma Yatırımlarının Desteklenmesi Programı çerçevesinde; Basınçlı Sulama Sistemlerine 2008 yılında, 586 da alan için 164.994,80 TL, 2009 yılında, 226 da alan için 68.078,35 TL hibe ödemesi yapılmıştır.

HAYVAN SA LI I UBE MÜDÜRLÜ Ü ÇALI MALARI

GÖREVLER ;

limizdeki hayvan sa lı ının korunmasını, tedavisini 3285 Sayılı Hayvan Sa lık Zabıtası Kanunu ve Yönetmeli i ile tespit edilen esaslara göre yapmak, hayvan ve hayvansal ürünlerden insanlara geçen hastalıkları önlenmesi amacıyla il çapında hazırlanan plan, program ve projeleri uygulamak, hayvan hastalık ve zararlılarına kar ı koruyucu hizmetleri yürütmek, kontrol etmek, hayvan sa lı ı ile ilgili karantina tedbirlerini almak.

- Hayvanların sa lı ını korumada gerekli biyolojik ve kimyasal maddeler ile a ı-serum ve ilaç gibi ihtiyaçlarını belirlemek, temini ve tedariki yönünde gerekli tedbirleri almak.
- Hayvan hareketlerini kontrol altına almak.
- Kurulu yönetmeli inde Hayvan Sa lı ı ube Müdürlüklerinin görevleri bu kadar olmasına ra men gerçekte özellikle Avrupa Birli ine giri sürecinde çalı malar çok geni ve emek yo un hale gelmi tir.
- Yeni kurulacak hayvancılık i letmeleri için Yer Seçim Raporu hazırlanması
- Yeni kurulacak hayvancılık i letmeleri için Kurulu zni verilmesi
- Yeni kurulacak hayvancılık i letmeleri için Çalı ma zni verilmesi
- Kuluçkahane veya Damızlık Kanatlı letmelerinin Kurulu zni verilmesi
- Kuluçkahane veya Damızlık Kanatlı letmelerinin Çalı ma zni verilmesi
- Ev ve Süs Hayvanları Kurulu ve Satı Yeri Ruhsatı verilmesi
- Veteriner Hekim Muayenehane Ruhsatı verilmesi
- Poliklinik Ruhsatı verilmesi
- Hayvan Hastanesi Ruhsatı verilmesi
- Özel Laboratuvar Kurulu zni verilmesi
- Özel Laboratuvar Çalı ma ve letme zni verilmesi
- Deney Hayvanları Üretici Kullanıcı ve Tedarikçi Laboratuvarlarının Kurulu zni verilmesi
- Arıcılık Kayıt Sistemi
- Veteriner Biyolojik Ürün Depolarının Ruhsatlandırılması
- Safkan Yarı Atlarının Soykütü ü Kaydı
- Kurulu olan hayvancılık i letmeleri için Çalı ma zni verilmesi
- Hayvan Pazarlarının Ruhsatlandırılması
- Hastalık hbarları

Hayvan Sevklere ube Müdürlü ümüzün yaptı ı ba lıca i lerdendir. Bunun yanında Bakanlık, Valilik ve l Müdürlü ü tarafından verilen görevleri de kapsamaktadır.

HAYVAN SA LI I UBE MÜDÜRLÜ Ü B R MLER

Böyle bir birim resmi olmamakla birlikte personel arasında yapılan görev da ılımı sonucunda a a ıdaki gibi ekillenmektedir. Hastalıklarla Mücadele Birimi, Ruhsat, Kontrol ve Denetim Birimi, Kayıt ve Tescil Birimi

HASTALIKLARLA MÜCADELE B R M

- 3285 Sayılı HSZ Kanununa göre ihbarı mecburi olan hayvan hastalıkları ile mücadelede kanun, yönetmelik ve Bakanlık talimatları do rultusunda hareket etmek.
- Hayvanlarda görülen ve ölümlere yol açan ancak sebebi belli olmayan hastalıkların önlenmesi yönünde gerekli çalı maları yapmak.
- Yıllık plan ve programlar yaparak ap, brucella, anthrax. Vb. hastalıklara kar ı a ı temin etmek, planlandı ı ekilde koruyucu a ılama çalı malarını yürütmek.
- Su ürünleri ve Arıcılık i letmelerindeki hastalıklarla mücadele etmek
- Ülkesel eradikasyon çalı malarının il aya ını yürütmek,
- Sero sürvey çalı maları yapmak,
- l, lçe ve Köy Hayvan Sa lık zabıtası komisyonlarını toplantıya ça ırmak, sekreteryasını yürütmek,
- lde görülen ve görülebilecek zoonoz hastalıkların tespiti ve mücadelesi konusunda l Sa lık Müdürlü ü ile Koordineli olarak çalı mak.

RUHSAT KONTROL VE DENETİM BİRİMİ

- Hayvan Park-Pazar ve Borsaların ruhsatlandırılması, kontrol ve denetim işlemlerini yürütmek.
- Veteriner muayenehane ve polikliniklerinin ruhsatlandırılması, kontrol ve denetim işlemlerini yürütmek.
- Veteriner ilaç, aşı, serum ve biyolojik maddelerinin satış yerlerinin kontrol ve denetimlerini yapmak.
- Kanatlı işletmelerinin ruhsatlandırılması, kontrol ve denetim işlemlerini yapmak.
- Ev ve süs hayvanları satış, barınma ve eğitim yerlerinin ruhsatlandırma ve kontrol hizmetlerini yapmak
- Arı yetiştiricileri ve bal üreticilerinin ruhsatlandırma ve kontrol ve denetimlerini yapmak
- Ulusal kalıntı planlarının ilaahını yürütmek,

KAYIT VE TESCİL BİRİMİ

- İlimizdeki tüm hayvancılık işletmelerinin kayıt ve tescilini yapmak,
- Büyükbaş Hayvanların Tanımlanması, Tescili ve Zeylenmesi Yönetmeliğindeki do rultusunda ilimizdeki bütün büyükbaş hayvanların küpelenmesi, bilgisayar veri tabanına işlenmesi pasaportlarının tanzimi ve takibi işlemlerini yürütmek, işletme kayıtlarının güncellemelerini yapmak,
- İl içinde ve iller arasındaki hayvan hareketlerini kontrol etmek, kaçak hayvan hareketlerinin önlenmesi için ilgili kurum, kurulu ve görevlileri ile koordinasyonu sağlamak.
- İl içinde Kurbanlık hayvanların satış ve kesim yerlerinin kontrol ve denetimi hususunda ilgili birimlerle koordineli bir şekilde çalışmak.

LETME SAYILARI(Adet)

Hayvancılık işletme Sayısı	42.116
Arıcılık işletme Sayısı	151
Et ve Et Ürünleri Üretim işletmesi	7
Küçükbaş Hayvancılık işletmesi	55
Klinik	62
Poliklinik	6
Ev ve Süs Hayvanı Satış Yeri	-
Hayvan Barınak Yeri	-
Eğitim Yeri	-
Hayvan Pazarları	1
Tavukçuluk işletmesi	7
Kümes Sayısı	19

2009 YILI TAVUKÇULUK İLE YAPILAN ÇALIŞMALAR

Büyükbaş Hayvan Aşılama Durumları

	2009	2008	2007
A P	417880	397330	351021
ANTHRAX	1481	12555	20954
LEPTOSPIROSIS	929	736	669
CYTOPLASMIC BRUCELLOSIS	268	113	
SIBRIAN BRUCELLOSIS	9841	3921	6302
YANIKARA	9427	5846	12770
PASTERELLOSIS	157		
SEPTICEMIA	18		

ap Aşılama Başarı Oranı

2007 Yılı
%76

2008 Yılı
%85

2009 Yılı
%97

Küçükba ve Di er A ılama Çalı maları

	2009	2008	2007
ap	61409	21014	33685
Koyun Keçi Çiçe i	5713	19950	115968
Ectima	924	220	
Enn.Hepatit Necrozan	14561	3040	
Koyun Keçi Brucellosu	425		
Koyun-Keçi Vebası (PPR)	826	8241	
Enterotoxemie	38759	53404	72913
Kuduz (Kedi Köpek)	1666	1673	282
Gençlik A ısı (Kedi-Köpek)	22	23	57
Newcastle (Kanatlı)	690		1250

Canlı Hayvan Sevkleri(Ba)

SI IR	SI IR	KOYUN KUZU	KANATLI	MANDA	ARI	AT
2009	34.404	19.687			4.222	11
2008	30470	14155	138000	11	39.945	
2007	52080	20952	285000	15	48344	

Hayvansal Ürün Sevkleri

	B.BA ET(KG)	K.BA ET (KG)	SAKATAT (KG)	K.Ba Deri (Ad)	B.Ba . Deri (Ad)	BAL(Kg)
2009	926.657	1.1270	5062	10094	4910	
2008	1339949	20971	28669	27570	14395	
2007	1204292	64643	35015	32027	7350	14300

Mezbaha Kesimleri

HAYVAN C NS	2009	2008	2007
BÜYÜKBA	2998	8671	8978
KÜÇÜKBA	12530	26745	28922
TOPLAM	25528	35416	37900

KAÇAK HAYVAN DURUMU

253 Büyükba ,440 Küçükba ve 100 kg et belgesiz olarak nakledilirken yakalanmı ve gerekli kanuni i lem yapılmı tır.

AKT F HASTALIK M HRAKLARI

CIKAN –SÖNEN HASTALIKLAR (Adet)

HASTALIK	2009'a devreden	2009 yılı Çıkan	2009 yılı Sönen	2010'a devreden
AP	-	6	5	1
Sİ İR BRUCELLOZU	25 i letme	26 i letme	16 i letme	35 i letme
KOYUN BRUCELLOZU	1	-	-	1
TÜBERCULOZ	-	1	1	-
ANTHRAX	-	1	1	-
NEWCASTLE	-	-	-	-
KOYUN Ç ÇEK	-	-	-	-
AV AN NFLUENZA	-	-	-	-
RUAM	-	-	-	-
ARILARIN AMER KAN YAVRU ÇÜRÜKLÜ Ü HAST.	1	1	1	1
PPR	1	-	-	1
IPN (Balık)	-	-	-	-

2010 AKT F HASTALIK M HRAKLARI

- ap: Niksar Merkezinde 1 i letmede hastalık mevcuttur.
- Sı ır Brucellosu: Merkez Çat Kasabası, Sulusaray Merkez, Almus Ataköy, Erbaa Do anyurt-Pınarbeyli- Keçeci Merkez Çat Kasabası olmak üzere 35 mihrakta hastalık vardır.
- Koyun-Keçi Brucellosu: Pazar Ba larba ı Köyündeki 1 i letmede hastalık mevcuttur.
- Arıların Amerikan Yavru Çürüklü ü: Almus Çaykaya Köyündeki 1 i letmede hastalık mevcuttur.
- Hastalıklarla ilgili her türlü idari ve fenni tedbirler alınmı , tazminat kapsamındaki hastalıklarla ilgili gerekli itlaf mazbataları düzenlenerek kesimleri yaptırılmı tır.

2009 YILI BÜYÜKBA HAYVAN KENE MÜCADELES

LÇES	2009 BÜYÜKBA HAYVAN SAYISI	2009 KÜÇÜKBA HAYVAN SAYISI	2008 BÜYÜKBA	2008 KÜÇÜKBA	2007 BÜYÜKBA	2007 KÜÇÜKBA
MAYIS	209.452	86.890	-	-		
HAZ RAN	163.949	104.101	-	-		
TEMMUZ	190.923	142.489	-	--		
A USTOS	142.489	56.648	-	-		
TOPLAM	706.813	390.128	236862	219291	390.128	390.128

KL N K MUAYENELER

T O P L A M (Büyükba)	2007 Yılı	2008 Yılı	2009 Yılı
	6.062	3565	4260

TARAMALAR

A ilamalar, ilaçlamalar ve sevk nedeniyle yapılan fiziki muayeneler tarama olarak adlandırılmaktadır.2009 Yılı içerisinde yapılan taramalar a a ıya çıkarılmı tır.

Hayvan Nevi	2009	2008	2007
Tektırnaklı	1999	356	631
Arı Kovanı	26733	24.298	26.937
Büyükba	695566	704.380	536.410
Kanatlı	53197	82.658	59.594
Kedi-Köpek	4257	3.715	1.717
Küçükba	175229	205.225	248.473
TOPLAM	956981	1.020.632	873.762

KONTROL UBE MÜDÜRLÜ Ü ÇALI MALARI

I. GÖREVLER

ubemiz 1 ube Müdürü, 11 Mühendis, 1 Veteriner Hekim, 3 Tekniker ve 2 Çevre Sa lı ı Teknisyeni olmak üzere 18 teknik elemanla görev yapmaktadır. Gıda Kontrol Hizmetlerimiz; Merkezde 11 Kontrolör, 5 Kontrolör Yardımcısı, Zile'de 3 Kontrolör, Turhal'da 2 Kontrolör,1 Kontrolör Yardımcısı, Niksar'da 2 Kontrolör, 1 Kontrolör Yardımcısı, Erbaa'da 2 Kontrolör, 2 Kontrolör Yardımcısı, Re adıye'de 1 Kontrolör, üzere toplam 31 ki i ile yürütölmektedir. Kontrol ube Müdürlü ünün görevlerini u ekilde sıralayabiliriz.

9 A ustos 1991 tarih ve 20955 sayılı Resmi Gazetede yayınlanan 441 sayılı Kanun Hükmünde Kararname ile "gıda, tarım ve hayvancılık ürünlerinin kalite ve standartlara uygun olarak üretimi i lenmesi, korunması ve de erlendirilmesini temin" görevi bakanlı ımıza verilmi tir. Ayrıca;

1- 05.08.2004 gün ve 5179 Sayılı Kanun gere i gıda maddesi üreten i yerlerinin Gıda Siciline kaydını yapmak, üretim izinlerini vermek ve Türk Gıda Kodeksine uygun üretim yapmalarını sa lamak ve gıda satı ve toplu tüketim yerlerinin denetimlerini yapmak Alo 174 Gıda hattına gelen ikayetleri de erlendirerek en kısa sürede sonuçlandırmak.

2-Gıda sanayinin kapasite, istihdam ve üretimdeki geli melerini izleyip envanterini çıkarmak

3-Yurt dı ına ihraç edilen ürünlerin kontrol sonucunda gıda güvenlik sertifikalarının düzenlemek

4-Para-Kredi ve Koordinasyon Kurulu'nun 2000/10 tebli i ile 27 Ekim 2000 tarih ve 24213 sayılı resmi gazetede yayımlanarak 01.06.2000 tarihinden itibaren yürürlü e giren süt üreticilerine te vik primi ödemesi kapsamında üreticilerin müstahsil makbuzlarının kontrol edilerek onaylamak

5-1734 Sayılı Yem Kanunu ve Yem Yönetmeli i gere i hayvan beslenmesinde kullanılan yemlerin beyana uygun üretilmesini sa lamak ve bayii kontrol ve ruhsatlandırma i lemlerini yapmak

6-5179 ve 3285 Sayılı Kanuna ba lı olarak çıkarılan 05 Ocak 2005 tarih ve 25691 sayılı Resmi Gazete'de yürürlü e giren "Kırmızı Et ve Et Ürünleri Üretim Çalı ma ve Denetleme Usul ve Esaslarına Dair Yönetmelik" gere i tüketicilerin temiz ve sa lıklı et ihtiyaçlarını kar ılayabilmeleri için kesim yerlerine çalı ma izni vermek, denetlemek ve buralarda kontrollü kesim yapılmasını sa lamak

7-1380 Sayılı Su Ürünleri Kanunu ve Yönetmeli i gere i (Su ürünleri üretiminde devamlılı ı sa lamak amacıyla) üretim sahalarını korumak, su kirlili ini önlemek ve su ürünleri avcılı ını düzenlemek

8-5553 Sayılı Tohumlukların Tescil Kontrol ve Sertifikasyon Hakkındaki Kanun gere i, üreticilerin sa lıklı tohum ve fidan kullanmalarını sa lamak amacıyla sertifikasyon hizmetlerini yürütmek ve bayii kontrol ve ruhsatlandırma i lemlerini yapmak

II. KONTROL UBE MÜDÜRLÜ Ü B R MLER

		UBE MÜDÜRÜ	
		YEM B R M	
GIDA B R M	TOHUM B R M	SÜT TE V K PR M	SU-ÇEVRE B R M

1- GIDA B R M ÇALI MALARI

1.1 GIDA ÜRET M YERLER

1.1.1 Gıda Üretim Yerlerinin Genel Durumu

Merkez ve 11 İlçenin Gıda üretim yerleri ile ilgili denetim, Gıda Sicil i lemleri ve di er i lemleri ubemizce 3 ekip tarafından yürütülmektedir. 2004 yılında 228 adet i letmenin üretim izni bulunurken 2009 yıl sonu itibariyle Üretim izinli 364 adet gıda i letmesi faaliyet göstermektedir.

limizde Sulusaray İlçesi hariç tüm ilçelerimizde gıda i letmesi bulunmakta olup, limizde bulunan gıda i letmelerinin sektörler ve ilçeler bazında ayrıntılı da ılımları ise tablo 1'de gösterilmi tir.

Tablo 1 : 2009 Yılı Üretim izinli Gıda i letmelerinin Sektörler ve İlçelere Göre Da ılımı

Sektörün adı	MERKEZ	ALMUS	ARTOVA	BA Ç FT L K	ERBAA	N KSAR	PAZAR	RE ADYE	SULUSARAY	TURHAL	YE LYURT	Z LE	TOPLAM
Süt ve Süt Ürünleri	7	0	0	0	2	4	3	2	0	4	0	3	25
Et Ürünleri	3	0	0	0	2	2	0	1	0	4	0	2	14
Un ve Unlu Mamuller	56	2	2	0	17	9	2	4	0	21	0	14	127
Ekmek	14	3	1	1	22	20	2	10	0	19	2	20	114
ekerli Mamuller	3	0	0	0	0	0	0	0	0	1	0	0	4
Meyve-Sebze leme	6	0	0	0	7	2	0	0	0	0	0	4	19
Ya Meyve - Sebze	0	0	0	0	0	1	0	0	0	0	0	0	1
Alkollü çecekler	1	0	0	0	0	0	0	0	0	0	0	0	1
Alkolsüz çecekler	1	0	0	0	0	0	0	0	0	1	0	0	2
Su Ürünleri	0	0	0	0	0	0	0	0	0	0	0	0	0
Bitkisel Ya - Margarin	0	0	0	0	0	1	0	0	0	0	0	0	1
Bal	3	0	0	0	0		0	0	0	0	0	0	3
Kuru Meyve	0	0	0	0	0	15	0	0	0	0	0	0	15
Baharat	6	0	0	0	1		0	0	0	0	0	0	7
Tasnif Dı ı	10	0	0	0	1	4	0	0	0	4	0	5	24
Yemek Fabrikaları	3	0	0	0	3	1	0	1	0	3	0	2	13
Gıda ile Temasta Bulunan Madde ve Malzemeler	0	0	0	0	0	0	0	0	0	0	0	1	1
TOPLAM	113	5	3	1	55	59	7	18	0	57	2	51	371

limizde mevcut i letmelerin sektörler bazında da ılımı yapıldı ında bazı i letmelerin birden fazla faaliyet alanında üretim yapması ve bu i letmelerinde tekbir sektörde göstermenin mümkün olmaması nedeniyle 2009 yılı sonu itibarıyla 364 olan üretim izinli i letme sayısı tabloda 371 olarak belirtilmi tir.

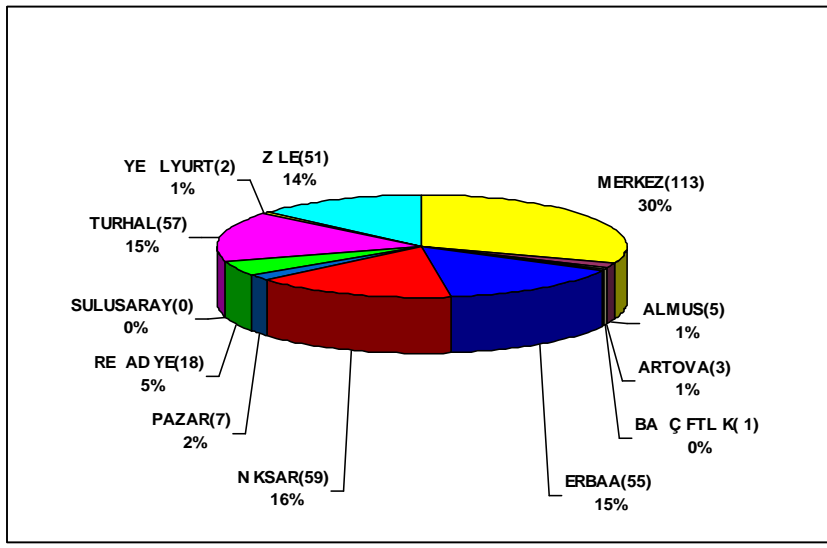

Grafik 1: İçlerdeki Üretim Yerlerinin Toplam Üretim Sayısındaki Payları

1.1.2 Gıda Üretim Yerleri Üretim izni ve Denetim Çalı maları

ube Müdürlü ümüz tarafından limizde bulunan gıda i letmelerinin üretim izni i lemleri yürütölmekte olup, 2009 yılı içerisinde 64 tanesi yeni olmak üzere 72 adet i letmeye de i ik faaliyet konularında üretim izni verilmi tir. Ayrıca üretim izinli bulunan 54 i letmeninde üretim izinleri çe itli nedenlerden dolayı iptal edilmi tir. 2009 yılı Gıda Üretim izni çalı maları Tablo 2' de verilmi tir.

Tablo 2 : 2009 Yılı Üretim izni Çalı maları

Sektörün adı	2008 YILI ÜRET M Z NL LETME SAYISI	2009 YILINDA VER LEN ÜRET M Z N SAYISI	2009 YILINDA PTAL ED LEN ÜRET M Z N SAYISI	2009 YILINDA FAAL LETME SAYISI
Süt ve Süt Ürünleri	24	4	4	24
Et Ürünleri	17	0	3	14
Un ve Unlu Mamuller	131	21	25	127
Ekmek	100	21	17	114
ekerli Mamuller	3	1	0	4
Meyve-Sebze leme	19	1	1	19
Ya Meyve - Sebze	0	1	0	1
Alkollü çecekler	1	0	0	1
Alkolsüz çecekler	2	0	0	2
Su Ürünleri	0	0	0	0
Bitkisel Ya - Margarin	1	0	0	1
Bal	2	1	0	3
Kuru Meyve	12	3	0	15
Baharat	7	0	0	7
Tasnif Dı ı	11	13	0	24
Gıda le Tem.Bul.Mad.ve Malz.	2	0	1	1
Yemek Fabrikaları	10	7	3	14
TOPLAM	355	73	54	371

ube Müdürlü ümüz personeli tarafından faaliyet programları dahilinde 2009 yılında 361 adet Gıda Üretim i letmesinde 917 denetim yapılmı , 88 adet numune alınmı tir. Yapılan denetimler neticesinde 5179 Sayılı Kanuna uygun faaliyet göstermeyen i letmelere çe itli nedenlerle 69 adet i letmeye 108 adet cezai i lem uygulanmı tir. 2009 yılı gıda üretim yerleri denetim çalı maları ile ilgili veriler Tablo 3'de, verilmi tir.

Tablo 3 : 2009 Yılı Gıda Üretim Yerleri Denetim Çalı maları

Kontrol ve Denetim Yapılan yeri	Program		Gerçekle e n		Muayene ve Analiz Sonuçları				Cezalar			
	yeri Sayısı	Denetim Sayısı	Denetim Sayısı	%' si	Lab. Gön.	Sonucu Gelmeyen	Uygun	Uygun De il	PCK Sayısı	Savcılık Sayısı	Faal. Men	Toplam
Gıda Üretim Yerleri Denetimleri	361	500	917	183,4	88	0	85	3	69	2	37	108

Tablo 4'de 2004 – 2009 yıllarında gerçekleştirilen gıda üretim yerleri denetimlerine ait veriler yer almaktadır. Grafik 2'de üretim yerleri sayılarının, Grafik 3'de de uygulanan cezai işlem sayılarının yıllar itibarıyla kar ıla tırması yapılmı tır.

Tablo 4: Yıllar itibarıyla Gerçekle tirilen Gıda Üretim Yerleri Denetimleri

Yıllar	Yeri Sayısı	Kontrol Adedi	Cezalar			
			PCK	Faal.Men	Savcılık	TOPLAM
2004	228	428	2	0	21	23
2005	222	261	51	39	7	97
2006	329	335	60	32	7	99
2007	340	743	78	22	3	103
2008	345	705	65	33	2	100
2009	361	945	69	37	2	108

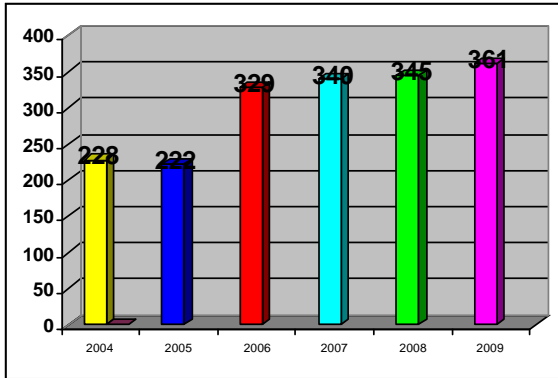
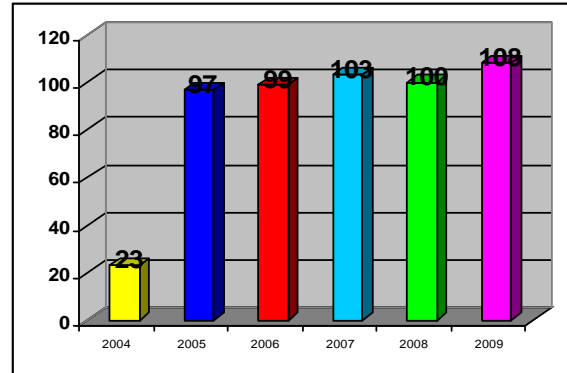
**Grafik 2: 2004-2009 Yılları Üretim Yeri Sayıları De i imi****Grafik 3: 2004-2009 Yılları Üretim Yerleri Ceza Uygulamaları**

1.1.3 İlimizdeki Mezbaha Kırmızı Et Kanatlı Eti Ve Mamul Madde Üretim Tesislerinin Durumu

İlimizde bulunan 21 adet Et ve Et Ürünleri tesisinin yapımı oldukları faaliyete göre ayrıntılı olarak durumları Tablo 6 da verilmiştir. Tabloda görülece i gibi ilimizde 21 adet tesis olmasına karşılık, bazı tesislerde kırmızı et, kanatlı eti ve mamul madde üretimi faaliyetlerinden iki yada daha fazlası bir arada yapılmaktadır. Bu nedenle tesislerin faaliyet alanlarına göre net çizgilerle ayrılması mümkün olmamaktadır.

Tablo 5 : İlimizdeki Mezbaha, Kırmızı Et, Kanatlı Eti ve Mamul Madde Üretim Tesislerinin Durumu

Sıra No	İletme Adı	İlçe	Kırmızı et Üretim Tesisi	Kanatlı eti Üretim Tesisi	Kombina Mezbaha	Mamul madde Üretim Tesisi
1	Kadıoğlu Müh. n. ve Tic.A. . (Kombina)	Merkez	x	-	x	-
2	Mega Tarım Ltd. ti.	Merkez	-	-	X Kanatlı Kesimi (faal de il)	-
3	Akbaba Et ve Et Ürünleri	Merkez	-	-	-	x
4	Cansu Et Market	Merkez	x	-	-	-
5	Almus Belediye Mezbahası	Almus	-	-	x	-
6	Kale Mezbahası (3.Sınıf)	Erbaa	-	-	x	-
7	Kar-ta Piliç Pazarlama	Erbaa	-	x	-	-
8	Er-Pipa Erbaa Piliç pazarlama	Erbaa	-	x	-	-
9	Nikta Gıda San.ve Tic.A. .	Niksar	x	x	-	-
10	Niksar ahinler Hayvancılık Gıda Tem n . thl. hr. San ve Tic.Ltd.	Niksar	x	x	-	-
11	Özde Bereket Et Gıda San.ve Tic.Ltd. ti.(1.sınıf)	Niksar	-	-	x	-
12	Ye ilirmek Et kombinasıTem.Hiz. Nak.Gıda ve Hazır Yemek Tic.Ltd. t(Kombina)	Turhal	x	-	x	-
13	Hacıbey Et Gıda San.ve Tic. Koll. ti(Kombina)	Turhal	x	-	x	x
14	Tokat Tavukçuluk	Turhal	-	x	-	-
15	Turhal Yedirir Nak.Besi Gıda Yak. Maddeleri n . San ve Tic. Ltd. ti	Turhal	x	x	-	-
16	Koçaklar Et Mamulleri	Turhal		faaliyet	durdurdu	
17	Üzümlören Belediye Mezbahası (3.Sınıf)	pazar	-	-	X (faal de il)	-
18	Re adiyeye Gülpınar Tar.Hay.Gıda Nak.Tem.San.Tic.Ltd. ti.	Re adiyeye	x	x	-	-
19	Tav-pa Tavukçuluk İletmeleri San.ve Tic.Ltd. ti	Zile	x	x	-	-
20	Pi-pa Piliç Paz.San. ti.	Zile	x	x	-	-
21	Zile belediye Mezbahası (1.Sınıf)	Zile	-	-	x	-

1.1.4 Mezbahaların Yıllık Kesim Miktarları

2009 Yılı kesim miktarları tabloda gösterilmi tir.2008 yıl sonu itibariyle 20.512 adet küçük ba 6.827 büyük ba olmak üzere toplam 27.339 hayvan kesilmi 2009 yıl sonu itibariyle 18.063 adet küçük ba ve 5.247 adet büyük ba olmak üzere toplam 23.310 adet hayvan kesilmi tir.

Tablo 6: Mezbahaların 2009 yılı kesim miktarları tabloda görüldü ü gibidir.

Mezbaha Adı	K.Ba	K.Ba	B. Ba	B.Ba	Toplam (adet)	Toplam (Kg)
	(adet)	(Kg)	(adet)	(Kg)		
Zile Belediye Mezbahası	2.294	32.563	1.283	228.080	3.577	260.643
Üzümören Belediye Mezbahası	0	0	0	0	0	0
Almus Belediye Mezbahası	1.713	35.340	508	81.870	2.221	117.210
Toplam	4.007	67.903	1.791	309.950	5.798	377.853
ÖZEL MEZBAHALAR						
Ye ılırmak Et (Belediye) Kombinası	406	6.516	505	49.861	911	56.377
Özde Bereket Et Gıda San.ve TicLtd. ti.(Belediye Mezbahası)	5.183	67.944	601	91.976	5.784	159.922
Hacıbeyler Et ve Gıda San Koll. ti.	0	0	778	127.271	778	127.271
Kadio lu Müh. n . Müh. Ve Tic. A. .	6.497	104.450	1.181	209.028	7.678	313.478
Kale Mezbahası	1.970	27.447	391	66.875	2.361	94.322
Toplam	14.056	206.357	3.456	545.013	17.512	751.370
Genel Toplam	18.063	274.260	5.247	854.963	23.310	1.129.223

1.1.5. Gıda Üretim Yerleri Denetim Programı

limizde bulunan üretim yerlerinin 2010 yılında yapılması planlanan denetimleri ile ilgili riske dayalı denetim programı Tablo 7' de verilmi tir.

Riske dayalı denetim sıklı ı üretim yerleri ve toplu tüketim yerleri için geçerlidir.

Tablo 7 : 2010 Yılı Gıda Üretim Yerleri Denetim Programı

Sektörün Adı	İetm e Sayısı	Denet im Sayısı	Ocak	ubat	Mart	Nisan	Mayıs	Haziran	Temmuz	A ustos	Eylü	Ekim	Kasım	Aralık
1-Et ve Et Mamüleri	14	42	3	4	4	4	4	3	3	3	3	4	4	3
2-Süt ve Süt Mamüleri	25	75	7	6	6	6	6	7	6	6	6	6	6	7
3-Meyve Sebze leme	19	19	0	0	0	0	4	3	3	3	3	3	0	0
4-Ya Meyve Sebze	1	1	0	0	0	0	0	0	0	0	1	0	0	0
5-Ekmek	114	114	10	10	10	10	9	9	9	9	9	9	10	10
6-Un ve Unlu Mamüller	127	127	11	11	11	11	10	11	11	10	10	10	10	11
7-Bitkisel Ya ve Margari	1	1	0	0	0	0	0	0	0	0	0	1	0	0
8- eker ve ekerli Mamul	4	4	0	1	0	0	1	0	0	1	0	0	1	0
9-Alkollü çkiler	1	1	0	0	0	1	0	0	0	0	0	0	0	0
10-Alkolsüz çkiler	2	2	0	0	1	0	0	1	0	0	0	0	0	0
11-Su Ürünleri	0	0	0	0	0	0	0	0	0	0	0	0	0	0
12-Tasnif Dı ı Gıdalar	22	22	1	2	2	2	2	2	2	2	2	2	2	1
13-Bal	3	3	0	0	0	0	0	0	0	0	1	1	1	0
14-Kuru Meyve	15	15	1	1	1	1	1	1	1	1	2	2	2	1
15-Tuz	2	2	0	0	0	1	0	0	0	1	0	0	0	0
16-Baharat	7	7	0	1	1	1	1	1	1	0	0	0	1	0
17-Yemek Fabrikası	10	40	3	3	3	4	4	3	3	4	3	3	4	3
18-Gıda le Temasta Bulunan Madde ve Malzemeler	2	2	0	0	1	0	0	0	0	0	0	0	0	0

TOPLAM	369	477	36	39	40	41	42	41	41	40	40	41	41	36
--------	-----	-----	----	----	----	----	----	----	----	----	----	----	----	----

1.2 GIDA SATI VE TOPLU TÜKETİM YERLERİ

1.2.1 Gıda Satı ve Toplu Tüketim Yerleri Genel Değerlendirmesi

5 Haziran 2004 tarihinden itibaren gıda satı ve toplu tüketim yerleri denetimleri Bakanlıkımıza geçmiştir olup, 2004 yılı sonu itibarıyla il genelinde kayıt altına alınan 3251 adet Satı ve toplu tüketim yerleri mevcut iken bu rakam 2009 yılı sonu itibarıyla 4554 olarak tespit edilmiştir. Tablo 8'de Gıda Satı ve Toplu Tüketim Yerlerinin sektörlere ve ilçelere göre dağılımı Tablo detaylı olarak gösterilmiştir.

Tablo 8 : Gıda Satı ve Toplu Tüketim Yerlerinin Sektörlere ve İlçelere Göre Dağılımı

Sektörü	MERKEZ	ALMUS	ARTOVA	BAĞÇIÇI	ERBAA	NİKSAR	PAZAR	REHBERLİ	SULUSARAY	TURHAL	YEŞİL	ZİLE	TOPLAM
Hertürlü Market	420	61	15	16	318	118	38	114	18	279	38	248	1683
Manav	7	1	1	0	2	8	2	4	0	15	0	3	43
Pazar Yeri	0	0	0	0	0	8	0	0	0	5	0	0	13
Büfe-Unlu Mamuller Satı Yeri	97	3	0	3	30	31	1	1	0	49	0	0	215
Haraketli Taahhüt Araçları	0	0	0	0	0	0	0	0	0	0	0	0	0
Toptancı Halleri (Gıda Toptancıları)	73	0	0	0	14	0	0	0	0	13	1	0	101
Aktarlar	15	0	0	0	3	1	0	0	0	5		5	29
Kuruyemi Tekel Bayii	100	6	1	0	17	30	4	2	0	29	1	12	202
Kasap-Tavuk-Sakatat Satı Yeri	45	8	5	2	36	18	7	7	1	33	3	27	192
Diğerleri (Eczane-Mandıra vb.)	84	5	2	0	36	18	7	2	3	31	6	18	212
Gıda ile Temasta Bulunan Madde ve Malzeme Satı Yerleri	0	0	0	0	0	2	0	0	0	4	0	0	6
Satı Yerleri Toplamı	841	84	24	21	456	234	59	130	22	463	49	313	2696
Hertürlü Yemekhane	39	0	2	0	16	11	0	10	0	31	2	8	119
Hızlı Yemek Ser.Yap.Yer.(Fast-Food), Köfteci, Dürümcü	50	0	0	0	33	0	0	4	0	40	0	0	127
Lokanta-Pide Salonu	143	9	5	1	42	56	15	18	4	48	8	40	389
Restaurant-Çikili Yerler	14	3	0	0	4	0	4	2	0	21	0	0	48
Okul Kantinleri	25	0	0	0	25	8	0	2	0	33	0	0	93
Kahvehane-Çayocağı	253	34	8	7	164	95	38	55	7	180	22	92	955
Pastane-Dondurma, Tatlı ve Börek Salonları	31	1	1	0	9	12	2	6	0	18	1	0	81
Diğerleri	14	0	0	0	32	0	0	0	0	0	0	0	46
Toplu Tüketim Yerleri Toplamı	569	47	16	8	325	182	59	97	11	371	33	140	1858
TOPLAM	1410	131	40	29	781	416	118	227	33	834	82	453	4554

Grafik 4'te ilçelerde bulunan satı yerlerinin grafik 5'te de ilçelerde bulunan toplu tüketim yerlerinin toplamdaki payları gösterilmiştir.

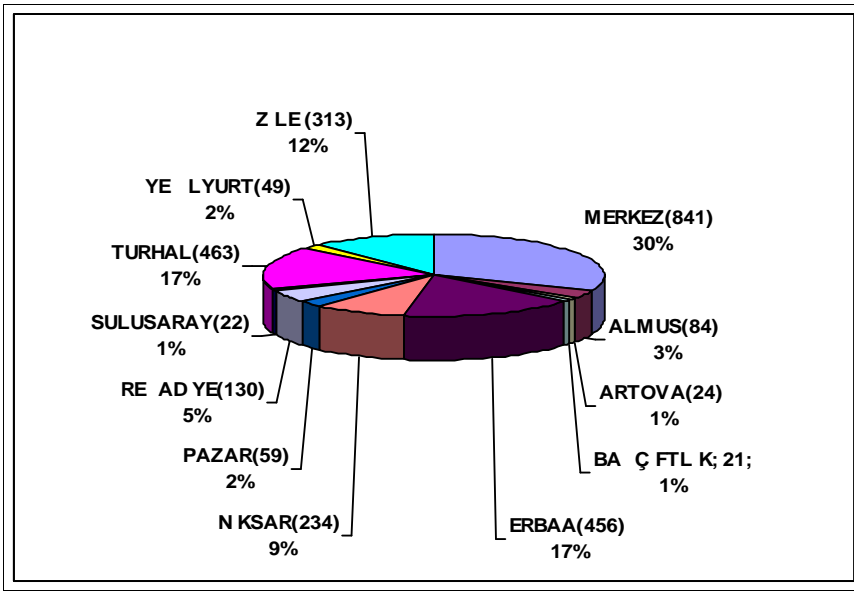

Grafik 4: İlçelerde Bulunan Satı Yerlerinin toplamdaki payları

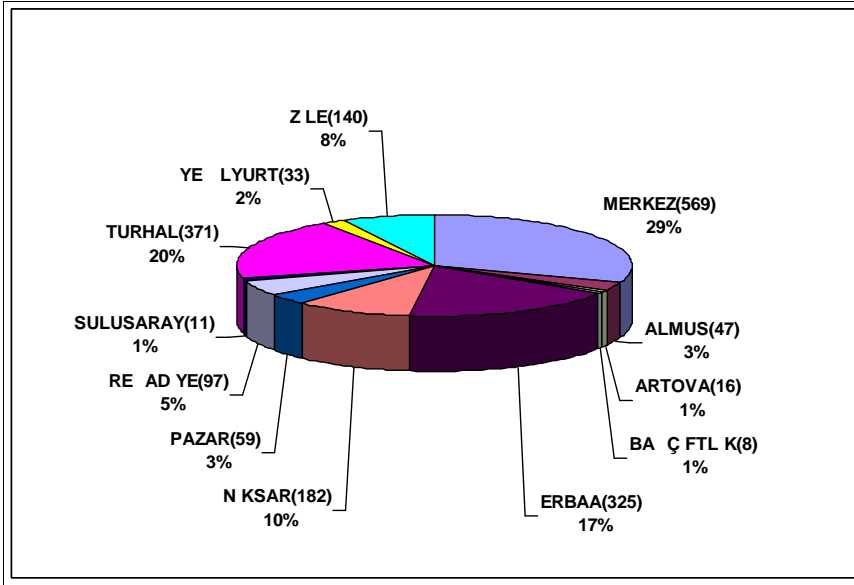

Grafik 5: İlçelerde Bulunan Toplu Tüketim Yerlerinin toplamdaki payları

1.2.2. Gıda Satı ve Toplu Tüketim Yerleri Denetim Çalı maları

5 Haziran 2004 tarihinden itibaren Gıda Satı ve Toplu tüketim yerleri denetimlerinin Bakanlıkımıza geçti i tarihten itibaren toplu tüketim yerleri risk esasına göre satı noktaları yılda en az 2 defa denetlenmektedir.

Gıda satı ve toplu tüketim yerlerinin denetiminde Erbaa, Nksar, Re adiyeye, Turhal ve Zile İlçelerine yetki devri yapılmı olup, Bu İlçelerdeki gıda satı ve toplu tüketim yerlerinin denetim çalı maları İlçe Müdürlükleri tarafından yapılmaktadır.

Merkez, Artova, Almus, Ba çiftlik, Sulusaray, Pazar ve Ye ilyurt İlçelerindeki gıda satı ve toplu tüketim yerlerinin denetim çalı maları iki ekip ile İlçe Müdürlü ümüz tarafından yürütölmektedir.

İlçe Müdürlü ümüz personeli tarafından faaliyet programları dahilinde 2009 yılında 4474 adet Gıda Satı ve Toplu Tüketim Yeri denetim yapılmı , 178 adet numune alınmı tır. Yapılan denetimler neticesinde 5179 Sayılı Kanuna uygun faaliyet göstermeyen işletmelere çe itli nedenlerle 16 adet cezai işlem uygulanmı tır. Genel olarak 2009 yılı gıda satı ve toplu tüketim yerleri denetim çalı maları ile ilgili veriler Tablo 9'da, gıda satı ve toplu tüketim yerleri denetim çalı malarının ilçelere göre dağılımı da Tablo 10'da verilmi tır.

Tablo 9 : 2009 Yılı Gıda Satı ve Toplu Tüketim Yerleri Denetim Çalı maları

Kontrol ve Denetim Yapılan yeri	Program		Gerçekle e n		Muayene ve Analiz Sonuçları				Cezalar			
	Yeri Sayısı	Denetim Sayısı	Denetim Sayısı	%' si	Lab. Gön.	Sonucu Gelmeyen	Uygun	Uygun Değ il	PCK Cezaları	Savcılık Sayısı	Faal. Men	Toplam
Gıda Satı Yerleri Denetimleri	2684	5368	5506		173	1	168	4	3	1	0	4
Gıda Toplu Tüketim Yerleri Denetimleri	1782	3493	3680		5	0	4	1		1	0	1
TOPLAM	4.474	8.877	9.186	103	178	1	173	5	16	2	0	18

Tablo 10 : 2009 Yılı Gıda Satı ve Toplu Tüketim Yerleri Denetim Çalı malarının İçelere Göre Da ılımı

Sıra No	İçe Adı	Toplam İ letme Sayıları	Yıllık Yapılması gereken Denetim Sayıları	2009 yılı Mayıs Ayı Sonu itibarıyla	2009 yıl sonu Gerçekle me Oranı %	Alınan Numune Sayıları	PCK Sayıları	Savcılık Sayıları
				Gerçekle me Sayısı				
1	Merkez	1.750	3.500	3.689	110	177	6	2
2	Erbaa	858	1.706	1.632	95	-	2	-
3	Niksar	422	841	845	100	-	1	-
4	Re adiye	225	394	462	117	-	-	-
5	Turhal	787	1.574	1.651	110	-	-	-
6	Zile	432	862	910	110	1	7	-
TOPLAM		4.474	8.877	9.186	103	178	16	2

2004-2009 yılları arasındaki gıda satı ve toplu tüketim i letmelerinin sayılarındaki de ğ iş imleri ve gerçekle tirilen kontrol ve denetim faaliyetlerini kar ıla tırmasının yapılabilmesi için; Tablo 11'de 2004-2009 yıllarında ilimizde bulunan Gıda Satı ve Toplu Tüketim yerlerinin i yeri sayıları, yapılan kontrol ve denetim adetleri ile uygulanan cezai i lemlerin ayrıntılı dökümü yapılmı tır.

Tablo 11: Yıllar itibarıyla Gerçekle tirilen Gıda Satı ve Toplu Tüketim Yerleri Denetimleri

Yıllar	Yeri Sayısı	Kontrol Adedi	Cezalar			
			PCK	Faal.Men	Savcılık	TOPLAM
2004	3.251	2.541	0	0	0	0
2005	3.885	6.738	62	0	0	62
2006	4.308	4.770	23	0	0	24
2007	4.205	8.236	18	0	0	20
2008	4.268	8.761	4	0	0	4
2009	4.474	9.186	16	0	0	0

Grafik 6'da toplu tüketim yerleri toplam i letme sayılarının yıllara göre kar ıla tırması, grafik 7'de de yıllar itibarıyla uygulanan cezai i lemlerin kar ıla tırması yapılmı tır.

1.2.2 Satı ve Toplu Tüketim Yerleri 2010 Yılı Denetim Programı

Yıl içerisinde yürütülen denetim çalışmaları ile ilgili programlar, bir önceki yılın sonunda yapılmakta olup, bu doğrultuda hazırlanan programlar dahilinde, denetim çalışmaları yıl boyunca devam etmektedir. Planlanan denetim programları Gıda satı yerleri için yıllık 2 denetim, Gıda toplu tüketim yerleri için ise riske dayalı olarak hazırlanan denetim sıklıkları dikkate alınarak hazırlanmakta olup, elimiz Gıda Satı ve Toplu Tüketim Yerleri 2010 yılı planlanan denetim programı Tablo 12'de verilmiştir.

Tablo 12 : 2010 Yılı Gıda Satı ve Toplu Tüketim Yerleri Denetim Programı

Kontrol ve Denetim yapılan i yeri	Denetim Sayısı	Program a Dahil Denetim Sayısı	Ocak	Şubat	Mart	Nisan	Mayıs	Haziran	Temmuz	Ağustos	Eylül	Ekim	Kasım	Aralık
Gıda Satı Yeri	2696	5285	364	371	436	473	490	516	487	484	483	430	405	646
Her Türlü Market	1683	3366	244	248	264	300	308	309	314	311	307	268	271	222
Manav	43	86	6	6	10	7	8	7	7	6	11	9	6	3
Pazar Yeri	13	26	1	1	3	3	3	2	2	3	3	3	1	1
Büfe-Unlu Mamüller Satı Yeri	215	430	29	29	40	39	39	38	38	39	39	41	29	25
Hareketli Taıt Araçları	0	0	0	0	0	0	0	0	0	0	0	0	0	0
Toptancı Halleri	101	202	15	15	17	17	18	19	19	17	17	18	15	14
Aktarlar	29	58	6	5	5	4	5	5	4	5	5	4	5	5
Kuruyemi çiler - Tekel Bayii	202	404	25	25	35	41	41	45	42	40	40	29	35	11
Kasap - Tavuk Sakatad	192	384	24	24	37	37	38	35	36	37	37	37	21	20
Satı Di erleri	212	317	17	17	23	24	25	55	25	23	23	19	21	45
Toplam	1852	3505	224	269	306	330	327	314	291	275	343	316	281	229
Gıda le Temasta Bulunan Madde ve Malzemelerin Satı Yeri	6	12	1	1	2	1	0	1	0	2	1	2	1	0
Toplu Tüketim Yerleri	1858	3517	225	270	308	331	327	315	291	227	344	318	282	229
Her Türlü Yemekhane	119	230	16	16	19	24	20	15	15	16	27	23	20	19
Hızlı Yemek Servisi Yapılan Yerler (Fast - Food)	127	234	17	17	22	22	22	22	22	18	22	22	15	16
Lokanta-Pide Salonu	389	748	42	43	56	78	76	83	78	78	80	58	38	38
Restaurant- çkili Yerler	48	96	6	7	10	10	11	8	10	6	10	7	6	5
Okul Kantini	93	186	13	21	21	18	18	10	4	5	12	21	23	20
Kahvehane, Çay Oca ı	955	1810	117	152	162	159	159	159	144	134	169	169	164	122
Pastane-Dondurma, Tatlı ve Börek Salonu	81	153	9	9	13	15	15	15	12	14	18	15	12	6
Toplu Tüketim Di erleri	46	60	5	5	5	5	6	6	6	6	6	3	4	3
GENEL TOPLAM	4554	8802	589	641	744	804	817	831	778	761	827	748	687	575

2- HRACAAT FAAL YETLER

Gıda Maddelerinin hracat Kontrol Talimatı gere ince ihraç edilecek her türlü gıda maddesinin gıda üretimine uygun oldu una dair **Gıda Güvenlik Sertifikası** düzenlenmesi gerekmektedir. 2004 yılında 29 adet Gıda Güvenlik Sertifikası düzenlenmi olup bunun kar ılı nda 51,503 ton ihracat yapılmasına kar ın 2008 yılı içerisinde 96 adet Gıda Güvenlik Sertifikası düzenlenmi olup bunun kar ılı nda 10 çe it üründe 5.912,26 ton ihracat yapılmı tır.2009 yıl sonu itibariyle 146 adet sertifika düzenlenmi olup bunun kar ılı nda tabloda belirtilen ülkelere çe itli ürünlerde de toplam 4.392,93 ton ihracat yapılmı tır. hracatların Firma ve ürün bazında da ılımları Tablo 13'de verilmi tır.

Tablo 13: 2009 Yılı Sonu tibariyle limizden Yapılan hracatların Ürün Ve Firma Bazında Da ılımlı

SIRA NO	ÜRÜN ADI	F RMA ADI	ÜRÜN M KTARI (Ton)	HRACAT YAPILAN ÜLKE
1	Beyaz peynir,Ka ar Peyniri, Krem Peynir	Aytaç Gıda Yat. San. Tic. A. .	66,03	K.K.T.C., Azerbaycan, Türkmenistan, Özbekistan, Kırgızistan
2	Do al Sarıkız Mantarı	Yılmaz Karde ler Gıda San. Ve Tic. Ltd. ti	3,02	Almanya, Fransa
3	Ekmeklik Bu day Unu	Birsan Birlik Gıda San. Tic. A. .	2.849,00	Irak
4	Ekmeklik Bu day Unu	Yılmaz Un ve Gıda Sanayi Tic. Ltd. ti	421,50	Irak
5	Ekmeklik Bu day Unu	Ba sevinç Karde ler Tar. Ür. Dı Tic. Ltd. ti	250,00	Irak, Ürdün, Filistin
6	Keçi Boynuzu Pekmezi	S.N.S. Koz. San. Tic. Ltd. ti	0,72	Almanya
7	Küp eker, Sargılı Küp eker	Topçam Gıda Üretim Paz. Ltd. ti.	47,00	K.K.T.C.
8	Meyve Konsantresi	Dimes Gıda San. Ve Tic. A. .	392,41	Azerbaycan, Finlandiya, Yunanistan, Almanya
9	Meyve Nektarı	Dimes Gıda San. Ve Tic. A. .	261,42	Gürcistan
10	Zeytin, Makarna, Bakliyat, Salça, Pekmez, Meyve Suyu, Çay, Ba Yaprı vb.	Topçuo lu Gıda San. Ve Tic. Ltd. ti	98,19	Avusturya, Fransa
11	Zile Pekmezi	Özkaleli Gıda Ürt. Ve Pet. Ürn. Paz. Ltd. ti	3,64	Belçika

3. 174 ALO GIDA HATTI ÇALI MALARI

14 ubat 2009 tarihinde hizmete açılan Alo gıda 174 ikayet hattı ile ilgili olarak; bu tarihten itibaren yıl içerisinde limizin çe itli yerlerine afi ler asılarak, bro ür ve kitapçıklar da ıtılarak, okul öncesi çocuklara hikaye ve boyama kitapları da ıtılarak ve yazılı-görsel basında konuyla ilgili programlar hazırlanıp, bilgilendirme yazıları yazılarak yayım faaliyetleri yapılmı tır.

Alo gıda 174 ikayet hattına ilimizle ilgili 144 ikayet gelmi olup ikayetlerin tümü sonuçlandırılarak ilgililerine gerekli bilgiler verilmi tir. 2009 Yılında Alo Gıda 174 çalı malarının dökümü Tablo 14' de verilmi tir.

Tablo 14 : Alo Gıda 174 Çalı maları

Yapılan Ba vuru Sayısı	Sonuçlandırılan Ba vuru Sayısı	Cezalar			
		PCK Sayısı	Savcılık Sayısı	Faal. Men	Toplam
144	144	9	0	6	15

* 14 ubat-31 Aralık 2009 Tarihleri Arası

5. REZ DÜ ZLEME VE NUMUNE ÇALI MALARI

Bakanlı ımız Koruma ve Kontrol Genel Müdürlü ünün 20.02.2002 tarih ve GKH-YGKB-1569-10531 sayılı yazısı ile ulusal “Çi Sütte Kalıntı zleme Planı” çalı maları ba latılmı tır. Bu çerçevede 2009 Yılında i letmelerin aldı ı men ei belli ç i sütlerden 11 adet örnek alınmı olup, örnekler Ankara, stanbul ve zmir’deki 3 ayrı laboratuarda analizleri yaptırılmı tır. Bakanlı ımız Koruma ve Kontrol Genel Müdürlü ünün 26.02.1999 tarih ve GKH-GDT-576-004087 sayılı yazısı ile “Balda Rezidü zleme” Çalı maları devam etmekte olup 2009 yılı içerisinde 4 adet numune alınmı tır.

2009 Yılı sonu itibariyle Kırmızı toz ve pul biberlerde 24 adet numune alınarak sudan boyası ve Para red Boyası yaptırılmı olup alınan numunelerin sonuçları olumlu çıkmı tır. 2009 yılı içerisinde radyo aktivite izleme programı çerçevesinde, Yumurta, Domates, Elma ve Ispanak numunesi alınmı tır.

2000 yılında ba latılan “Beyaz Ette Rezidü zleme” programı; limizde faaliyet gösteren kesimhanenin faaliyetini durdurması dolayısıyla, 2003 yılında ba latılan “Su Ürünlerinde Rezidü zleme” programı ise 50 ton ve üzerinde i letmemiz olmadı ından uygulanamamı tır.

2002 yılında ba layan “Ya Meyve ve Sebze de Rezidü zleme Programı dahilinde 2009 yılında da 79 adet numune alınmı tır.

2009 yılı sonu itibariyle denetim, izleme ve Yıllık program dahilinde toplam 263 adet numune alınmı tır.

2009 yılı denetim ve izleme programları kapsamında Gıda ve Gıda Maddelerinden alınmı olan numunelerin dökümü ve sonuçları 15 de, Ya Meyve ve den alınan numuneler ile ilgili veriler Tablo 16’ da verilmi tır.

Tablo 15: 2009 Yılı Denetim ve zleme Programları Kapsamında Gıda ve Gıda Maddelerinden Alınan Numuneler

PROGRAMIN SM	Alınması Gereken Numune Sayısı	Alınan Numune Sayısı	GERÇEKLE ME %
Para Red Boyası Denetim Programı	12	12	100
Sudan Boyası Denetim Programı	12	12	100
Kükürtdioksit Denetim Programı	20	20	100
Aflatoksin Denetim Programı	48	48	100
yotlu Tuz Denetim Programı	24	24	100
Bal Denetim Programı	14	14	100
Süt Kalıntı Kontrol Programı	10	11	110
Bal Kalıntı Programı	4	4	100
Patulin Denetim Programı	12	24	200
Yemek ve Mezeler Denetim Programı	12	12	100
* Etiket Teb.’ne Uygunluk Denetim Programı	480	480	100
Radyoaktivite zleme Programı	3	3	100
TOPLAM	742	743	100

* Bu program dahilinde 480 ürüne ait numune yerinde denetlenmi tır.

Tablo 16: 2009 Yılı Denetim ve zleme Programları Kapsamında Ya Meyve ve Sebzedden Alınan Numuneler

Program	Ürün Adı	Yapılan analiz	2008 Yılı Alınan Numune Sayısı	2009 Yılında Alınacak Numune Sayısı	2009 Yılında Alınan Numune Sayısı
	Üzüm	Kur un	12	0	0
	Sirke	Patulin	12	0	0
Denetim	Elma Suyu ve Elma Suyu çeren Karı m	Patulin	12	12	24
Pestisit Denetim Programı	Elma	pestisit	6	6	6
	eftali	pestisit	6	6	8
	Kiraz	pestisit	6	6	6
	Vi ne	pestisit	3	0	0
	Domates	pestisit	12	9	9
	Biber	pestisit	6	8	8
	Fasulye	pestisit	8	8	8
	Hıyar	pestisit	11	10	10
TOPLAM			106	79	79

5- TOHUM B R M

Tohumluk kontrol hizmetleri 2006 Yılında yürürlü e giren 5553 Sayılı Tohumluk Kanuna ve bu kanuna ba lı olarak çıkarılan yönetmeliklere göre yürütülmektedir. Perakende tohum satı yerleri yılda en az bir defa kontrol edilerek, bayi artlarının devamlılı ı, ambalaj ve etiket bilgilerinin do rulu u eski yıllardan kalan tohumların çimlenme analizlerinin yapılp yapılmadının ayrıca mevcut tohumlardan da denetim amacıyla numune alınarak standartlarına uygun olup olmadı ı kontrol edilir. 2008-2009 Yılı Tohumculuk Birim faaliyetleri Tablo 17'de verilmi tir.

Tablo 17: Tohumluk Birim Faaliyetleri

Kontrol Yapılan Yerler	2008	2009
Tohum Bayii Sayısı	99	111
Tohum Bayii Kontrolü	147	132
Alınan Tohum Numunesi	78	32
Verilen Ruhsat Sayısı	73	39
ptal Edilen Ruhsat Sayısı	60	51
Sertifikalı Fidan Üretimi	628.604	1.252.040
Uygulanan dari Para Cezası	2	2

ptal edilen ruhsatlardaki artı lar yeni yönetmelik artlarına uyum nedeniyle de i tirilen ruhsatlardan ileri gelmektedir.

5.1 Sertifikalı Bu day Tohumlu u Üretimi

S.S. Turhal Pancar ekicileri Kooperatifi tarafından 2009 yılında 62.450 kg sertifikalı bu day tohumlu u üretimi yapıldı. Beyannameleri Kabul edilmi , tarla kontrolleri yapılmı ve sonuçta numuneleri alınarak Samsun l Kontrol Laboratuar Müdürlü üne gönderilmi tir. Bu laboratuar tarafından 19.000 kg Pehlivan ve 21.250 kg fulamura 85 çe idi bu daya sertifikası verilmi tir.

2009 yılında tohumluk beyannameleri kabul edilmi olup tarla kontrolleri yapılarak fulamura 85 ve pehlivan çe idi olmak üzere 40.250 kg sertifikalı bu day tohumu üretilmi tir.

5.2 Fidan Sertifikasyonu

limizde sertifikalı fidan üretmek isteyen üreticilerin üretim beyannameleri 2008 yılında kabul edip İl Müdürümüzün onayını Müteakip TTSM ye gönderilmiştir. Daha sonra parseller kontrol edilerek Parsel Kontrol Formu (Form 12) düzenlenmiştir. Fidan üretimi yapan işletmeler ve bahçeler tabloda gösterilmiştir. 2009 yılında sertifikalı fidan üretiminde anaç ve çeşitlere ait men e-i sertifikası zorunlu hale geldiğinden ve men e-i sertifikası ibraz eden üretici olmadığından beyannameler standart fidan olarak kabul edilmiştir. 5553 sayılı Tohumculuk Kanunu ve İlgili Yönetmeliklere göre Tohumluk üretimi yapmak için yetki alınması zorunlu hale geldiğinden 2009 yılında verilen ve standart fidan olarak kabul edilen beyannamedeki fidan sayısı 1.750.000 adet olup, 1.252.040 adet standart sertifikasında fidan üretimi gerçekleştirilmiştir.

6. YEM KONTROL VE DENETİM FAALİYETLERİ

Meraya dayalı hayvan beslemenin güçlükleri, daha bol daha kaliteli yem üretimi, insanların dengeli ve kaliteli beslenmesi için hayvansal gıdaların önem kazanmasından hareketle 1950'li yılların sonlarında, devletin öncülüğünde Yem Sanayii kurulmuştur.

Daha sonra özel girişimcilerin de bu alana girmesiyle sektör hızlı bir gelişme göstermiştir. Bu gelişme, beraberinde konunun yasal bir zemine oturtulması zorunluluğu getirmiş ve bu çerçevede 1973 yılında 1734 Sayılı Yem Kanunu, 1974 yılında ise Yem Yönetmeliği yürürlüğe konmuştur. Zaman içerisinde konu ile ilgili yem normları, beyan ve tescil işlemleri, kontrol işleri gibi konularda yönetmelik değişiklikleri ve bakanlık tebliğleri yayınlanmıştır. Yıllar itibarıyla Yem Bayii ve Yem Fabrikaları sayısı ve kontrollerini gösteren çizelge Tablo 19'da verilmiştir.

Tablo 18 : 2009 Yılı Yem Bayii ve Yem Fabrikaları Faaliyetleri

Yem Kontrolleri	PROGRAM			Alınan Numunenin		
	Yeri Sayısı	Denetim Sayısı	Gerçek. Denetim Sayısı	Sayısı	Uygun	Uygun Değer
Yem Bayi Kontrolü	208	416	494	120	108	12
Yem Fabrikaları	4	8	11	7	7	-
TOPLAM	212	424	505	127	115	12

1734 Sayılı Yem Kanunu ve Yem Yönetmeliği çerçevesinde fabrikalarda ruhsat ön kontrolleri yapılmaktadır. Yem bayilerinin ruhsatlandırılarak bayiler ile fabrikaların ruhsat artlarının devamlılığının sağlanmasına çalışılmaktadır. Yemlerin beyan ve tescillerine uygunluğunu kontrol etmek amacıyla fabrika depolarından, satış bayilerinden, ve tüketici ambarlarından numune alınarak gerekli analizleri İl Kontrol Laboratuvar Müdürlüğünde yaptırılmaktadır. İl merkez ilçesinde(Gözova Köyü) 1, Pazar ilçesinde 2, Turhal ilçesinde 1 ve Zile ilçesinde 2, Niksar ilçesinde 1 adet olmak üzere toplam 7 adet Karma Yem Fabrikası üretim yapmakta iken Bunlardan Merkez, Turhal ve Pazarda bulunan yem fabrikaları yıl içerisinde üretim yapmadığından 17.06.2009 tarihinde ruhsatları iptal edilmiş olup, yem fabrikası sayısı 4'e düşmüştür. Yıl içerisinde Risk esaslı ve Kalite kontrol amaçlı numuneler alınmaktadır. 2009 yılı içerisinde 127 numunedan 12 adedi olumsuz çıkmış olup yasal işlem için diğer İl Müdürlüklerine suç duyurusu için bildirimde bulunulmuştur.

Tablo 19 : 2009 Yılı Yem Kontrol Hizmetleri

	Yem Bayii	Yem Fabrikası
Toplam İletme Sayısı	208	4
Kontrol Edilen İletme Sayısı	208	4
Alınan Numune Sayısı	120	7
C. Savcılı na Suç Duy. veya İlgili İl Müdürlü üne Bildirilen Suç Duyurusu	12	0

Tablo 20 : 2009 Yılı Karma Yem Üretimi (Ton)

Aylar	Turhal Pancar	Pazar Kazova Yem	Zile Öztaz Özen Yem	Zile Başsevini Karde ler	Niksar Yılmazlar	Ak Yem	Genel Toplam
Ocak	0	17,55	75	45	297,05	0	435,05
ubat	0	39,00	95	25	248,42	0	407,42
Mart	0	6,50	75	39	337,05	0	458,00
Nisan	0	0	75	37	450,03	35,04	597,70
Mayıs	0	0	50	32	387,35	7,05	476,85
Haziran	0	0	50	25	265,01	28,00	368,10
Temmuz	0	0	25	16	322,95	1,63	365,58
Austos	0	0	50	20	217,01	17,00	304,10
Eylül	0	0	75	23	623,65	19,50	741,15
Ekim	0	0	75	27	367,95	34,00	503,95
Kasım	0	0	75	45	318,05	18,00	456,05
Aralık	0	0	50	65	317,02	90,00	522,20
GENEL TOPL.	0	63,05	770	399	4153,07	251,03	5636,15

7. SÜT TE VKPRM FAAL YETLER

2009 yılında süt desteklemeleri sisteme girilip, sistem üzerinden yıl sonu itibarıyla (ubat 2009 ayı içerisinde) icmal alınıp, askıya çıkarılacaktır. csmaller askıdan indirildikten sonra onaylanacaktır.

8-SU VE ÇEVRE B R M**8.1-Su Ürünleri Kontrol Hizmetleri**

1380 Sayılı Su Ürünleri Kanunu; Su ürünleri kaynaklarımızdan ekonomik olarak yararlanmak, üretimi ve su ürünleri ihracatını artırmak için deniz ve iç sularımızdaki su ürünlerinin kalite ve stoklarının korunması, ekonomik türlerin geli tirilmesi, suların kirlenmesinin önlenmesi ve su ürünlerinin plan hedeflerine uygun geli mesini sa lamak amacı ta imaktadır.

1380 Sayılı Su Ürünleri Kanunu ve bu kanunun bazı maddelerini tadil eden 3288 Sayılı Kanun ile Su Ürünleri Yönetmeli i ve Bakanlı ımız tarafından her yıl hazırlanarak Resmi Gazete de yayınlanan Su Ürünleri Avlanma Sirküleri gere i;

Ürünün Karaya Çıkı Noktalarında, ç Sularda, Toptan ve Perakende Satı Yerlerinde Kontrol ube Müdürlü ümüzce gerekli kontroller yapılmaktadır. İlimizde 17 adet Su ürünleri Perakende satı yeri mevcut olup 2009 yılı sonu itibarıyla 120 adet denetim yapılmı tır. Bu takip ve kontrollerde tür ve boy yasakları ile avlanma usul ve esasları göz önünde bulundurulmaktadır. Su ürünleri istihsalı yapan balıkçı ve teknelerin gerçek ki i ruhsat tezkereleri olup olmadı ına ve vizelerinin yapılip yapılmadı ına dikkat edilmektedir.

İlimizde 2009 yılı sonu itibarıyla balıkçılık yapan 16 ki ide gerçek ki i ruhsatı, 1 adet tüzel ki i ruhsatı ve 12 adet balıkçı gemi ruhsatı bulunmaktadır. Ayrıca yıl sonu itibarıyla 155 adet amatör balıkçı belgesi verilmi tır.

8.2 Su Kirlili i Kontrol alı maları

1380 Sayılı Su Ürünleri Kanunu ve Yönetmeli i gere i Ye ilirmek ve kollarında ube Müdürlü ümüzce su kirlili i kontrol hizmetleri yürütölmektedir.

Ye ilirmek ve kollarından su kirlili ini izlemek amacıyla Bu noktalardan düzenli aralıklarla **64** adet numune alınmı tır.

Ancak genel olarak arazi sulaması yapıldı ı ve ırmaklarda su debisinin azaldı ı yaz aylarında kirlilik düzeyinin yükseldi i ve buna ba lı olarak su ürünleri açısından riskin arttı ı gözlemlenmektedir. Bu dönemlerde kirletici sanayi kurulu ları ikaz edilmektedir.

Tablo 21 : 2009 Yılı Ye ilirmek Ve Kolları Numune Alma Noktaları

1	Tokat Giri (Gümenek Regölatörü)	9	Niksar - Mahmudiye Kurutma Kanalı
2	Tokat Çıkı (Kat Köprüsü)	10	Niksar Çıkı – Erbaa Giri (Tepekı la Köyü Pompa stasyonu)
3	Kurutma Kanalı Ortası (Söngüt Köyü)	11	Erbaa Kurutma Kanalı (Kızılcubuk Köyü)
4	Kur. Kan. Ye ilirmek'a karı tıktan sonra	12	Erbaa Çıkı (Kale Köyü Köprüsü)
5	Turhal Giri (Vasfi Dir Tar. I. Kar ısı)	13	Tokat – Çamlıbel Köprüsü
6	Turhal Çıkı (Amasya I Sınırı)	14	Ye iliyurt Giri (Ya mur Köyü)
7	Re adıye Giri (Bentonit Kil Fabrikası)	15	Ye iliyurt Çıkı –Sulusaray Giri (Çırdak Köyü)
8	Re adıye Çıkı -Niksar Giri (Köklüce Reg.)	16	Sulusaray Çıkı (Ilıcak Köyü)

8.3 Nitrat Projesi

Su ve toprakta tarımsal kaynaklardan meydana gelen nitrat kirlili inin azaltılmasını göz önüne alarak yapılan alı madır.

me suyu amacı dı nda kullanılan yeraltı ve yer üstü su kaynaklarını temsil eden örnek alma istasyonlarında belli periyotlarda **78** adet numune alınmı tır.Sonuçlar izleme ve de erlendirme amacıyla bakanlı a bildirilmı tır

9. KUM VE TA OCA I KONTROLLER

Kum-ta ocakları ruhsatları ile ED raporları hazırlanmasında I Müdürlü ü görü ü; Proje ve statistik ube Müdürlü ü ile birlikte bildirilmektedir.

Bu ocakların ruhsatlandırma i lemlerinde I Müdürlü ümüzce: Su ürünleri istihsal sahası olmamasına, Su kirlili ine sebebiyet vermemesine, Akarsu diplerinin tahrip edilerek büyük çukurlar açılmamasına, Çevrelerindeki tarımsal üretimi olumsuz yönde (taban suyu seviyesinin dü ürlmesi gibi) etkilememesine su ürünleri, mera ve tarım arazileri kullanımı kanununa uygun hareket edilmesine dikkat edilmektedir.

1380 Sayılı Su Ürünleri Kanunu ve Yönetmeli i gere i, bu ocaklar yıl içinde periyodik olarak I Müdürlü ümüzce kontrol edilmekte ve çevreye zarar verdi i anla ılan ocakların ruhsat iptali için gerekli giri imlerde bulunmaktadır.

Kum ocakları kontrollerinde: Ruhsatlı olup olmadıklarına, Su ürünlerine olumsuz etkilerinin olup olmamasına, Ocak sahalarının ruhsatlandırılan alan dı ına çıkıp çıkmadıklarına dikkat edilmektedir.

UBEM ZCE YAPILAN LEMLERDE STENEN BELGELER

1. Tohumculuk ve Fidancılık lemleri

1.1. Tohum Bayili i için Gerekli Belgeler

A a ıdaki belgelerden olu an dosya ile müracaat edilir.Dosyada bulunacak belgeler unlardır.

- 1- E er kendisi Ziraat Mühendisi, Ziraat Teknisyeni veya ko ulları uyan Tekniker ise diploma örne i,de il ise en az bir Ziraat Mühendisi çalı tırdı ına dair sözleşme ve sigorta bildirim belgesi,
- 2- Bayilik yapılacak yerin veya deponun açık adresi,
- 3- Ticari sicil kaydı,
- 4- Bayi belgesi bedelini yatırdı ına dair makbuz,

Bayinin ta ıması gereken artlar:

- 1- Satı ı için 20 m 2 dükkan veya dükkan içinde ayrılmı bölüm.
- 2- Satı kapasitesine uygun 16 C derece veya daha dü ük ısıya sahip so utma ünitesi veya depo.
- 3- Depoda ve satı yerinde tohumlukların muhafaza edilmesine uygun raf sistemi,

Eksiksiz hazırlanmı dosyalarla yapılan ba vuru Bitki koruma, Kontrol ve proje istatistik ubesinden birer konu uzmanının katılımı ile yerinde incelenir

Herhangi bir eksiklik yoksa belgesi düzenlenerek verilir.

Bayilik belgesi alan ki i 5553 Sayılı Tohumculuk Kanunu ve Tohumculuk Piyasasında yetkilendirme ve denetleme Yönetmeli inin 31. maddesinde sayılan yükümlülükleri sürekli olarak yerine getirmek zorundadır.

Tohumluk bayi belgesi alan ki i veya kurulu lar belgenin alını tarihinden engeç bir yıl içinde Tohum satıcıları ve da ıtıcıları alt birli ine üye olmak zorundadır.

1.2. Sertifikalı Tohum Üreticileri için Gerekli Belgeler

Tohum üreticisi olarak yetki almak isteyen ki i ve kurulu lar a a ıdaki belgelerden olu an dosya ile ba vurur.

- 1-Kendisi Ziraat Mühendisi ise Diploma fotokopisi, de il ise Ziraat Mühendisi Çalı tırdı ına dair sözleşme,
- 2-Ticari Sicil Kaydı,
- 3- mza Sirküsü ve imza sahiplerinin yetki sınırlarının belirtildi i ana sözleşme,
- 4- irket sahibi ve/ veya ortaklarının nüfus cüzdanı,
- 5-Tohum üretti i bitki grubuna ait tapu teknik donanım faturaları ve kira sözleşmeleri,
- 6-Tohum i leme tesisi veya tohum i leyicisi ile hizmet alım sözleşmesi,
- 7-Yıllık Kapasite raporu,
- 8-Tohum üretici belgesi ödeme makbuzu.

Dosyasını eksiksiz olarak teslim eden üreticinin sahip oldu unu bildirdi i donanımlar yetkilendirme öncesinde Proje istatistik,Kontrol ve Bitki koruma ubesinden birer konu uzmanı elemanın katılımında yerinde incelenir.Uygun görülmesi halinde Tohum üretici belgesi düzenlenerek verilir ve ilgili yerlere gönderilir.

Tohum üreticileri belge aldıktan sonra engeç bir yıl içersinde alt birli e üye olmak zorundadır.

Tohum üreticileri belge aldıktan sonra sürekli olarak 5553 Sayılı tohumculuk Kanunu ve Tohumculuk Piyasasında Yetkilendirme ve Denetleme Yönetmeli inin 11. Maddesinde belirtilen yükümlülükleri yerine getirmek zorundadır.

1.3. Tohum Yeti tiricili i için Gerekli Belgeler

Tohum yeti tiricilerinde aranan artlar;

- 1-Çiftçi Kayıt sistemine kayıtlı olmak,
- 2-Kapalı alan sebze için en az bir dekar sera, açık alan sebze için en az be dekar tarla bitkileri için en az on dekar araziye sahip oldu unu veya kiraladı nı belgelemek,
- 3-Tohum yeti tirici belge bedelini yatırdı na dair makbuz.
- 4-Taahhütname,

Dosya incelenir uygun olması halinde belge düzenlenir. Belge düzenleme tarihinden itibaren bir yıl içersinde Tohum yeti tiricileri alt birli ine üye olunması zorunludur.

1.4. Sertifikalı Meyve Fidanı Üretimi için Gerekli Belgeler

Müracaat Dosyasında bulunacak evraklar

- 1-Müracaat Dilekçesi (Form 2)
- 2-Ticaret sicil Kaydı
- 3-Kendisi Zir.Mühendisi de il ise Ziraat Müh.çalı tırdı na dair sigorta belgesi.
- 4-Üretim parseli kendinise Tapu fotokopisi ve parselin krokisi (Kendinin de il ise 5 yıllı na kiraladı na dair Noterden kira sözleşmesi, tapu fotokopisi ve Parselin krokisi, (en az 10 dekar olacak)
- 5- Bitki yeti tirme ruhsatı (Bitki koruma ube Müdürlü ünden)
- 6- İletme için yeterli bina
- 7-Fidan Üretici Belgesi bedelini l Müd. Döner sermayesine yatırdı na dair belge

Fidan Üreticisinin sorumlulukları

- 1-Fidan Üretici belgesi alan üretici bir yıl içersinde Fidan Üreticileri alt birli ine üye olmak zorundadır.
- 2-Bakanlık tarafından düzenlenecek e itim toplantılarına katılmak
- 3-Çalı tırılacak olan ziraat mühendisinin sigorta bildirim cetvelini her altı ayda bir il müdürlü üne ibraz etmek.
- 4-Üretti i fidanlarla ilgili üretim,sertifikasyon, analiz ve pazarlama kayıtlarını be yıl süresince muhafaza etmek.
- 5-Üretti i fidanları üretim yaptı ı yerlerde veya belediyenin göstermi oldu u hendekleme alanları ile tohumluk bayileri aracılı ı ile satmak.

Beyanname verilmesi

Beyannameler ba vuru kurulu una verilir.
Beyannameler 1 Ocak-31 Mayıs tarihleri arasında verilir.
Beyanname ile verilecek evraklar unlardır.

- 1-Fidan Üretici belgesi sureti
- 2-Üretilen Materyale ait men ei sertifikanın aslı veya onaylı sureti
- 3-Bitki yeti tirme ruhsatı
- 4-Toprak analiz raporu,
- 5-Parseli gösteren krokiler,
- 6-A ı planları

2. GIDA S C L BA VURUSU Ç N BELGELER

- 1-) Dilekçe
- 2-)Ba lı bulundu u meslek kurulu undan üyelik veya faaliyet belgesi
- 3-)a- irketse; irket ana sözleşmenin yayınlandığı Ticaret Sicil Gazetesi veya noter onaylı nüshası
- b- irket de ilse; vergi levhasının fotokopisi
- 4-) mza Sirküleri sureti
- 5-) yeri Açma ve Çalışma Ruhsatı'nın noter onaylı nüshası (10.08.2005 tarihinden sonra alınması olacak)
(Belediye veya İl Özel idare Müd. veya Organize Sanayi Müd.'den alınacak)
- 6-) Kapasite Raporu
- 7-)a-Sorumlu yöneticinin noter onaylı sözleşmesi
- b- Sorumlu yöneticinin diploma örneği
- c- Sorumlu yöneticinin söz konusu iş yerinde sorumlu yönetici olarak çalıştığına dair meslek odasından alınacak SORUMLU YÖNETİCİ BELGESİ (Meslek Odası olmayanlardan istenmeyecektir.)

3. GIDA ÜRETİMİNİN BA VURUSU ÇİN GEREKLİ BELGELER

3.1. Ürün Kodeksleri (Tebliğleri) Yayınlanan Ürünler için Üretim izin Ba vurusu

- 1-) Dilekçe
 - 2-)Ba lı bulundu u meslek kurulu undan üyelik veya faaliyet belgesi
 - 3-)a- irketse; irket ana sözleşmenin yayınlandığı Ticaret Sicil Gazetesi veya noter onaylı nüshası
 - b- irket de ilse; vergi levhasının fotokopisi
 - 4-) mza Sirküleri sureti
 - 5-) yeri Açma ve Çalışma Ruhsatı'nın noter onaylı nüshası (10.08.2005 tarihinden sonra alınması olacak)
(Belediye veya İl Özel idare Müd. veya Organize Sanayi Müd.'den alınacak)
 - 6-) Kapasite Raporu
 - 7-)a-Sorumlu yöneticinin noter onaylı sözleşmesi
 - b- Sorumlu yöneticinin diploma örneği
 - c- Sorumlu yöneticinin söz konusu iş yerinde sorumlu yönetici olarak çalıştığına dair meslek odasından alınacak SORUMLU YÖNETİCİ BELGESİ (Meslek Odası olmayanlardan istenmeyecektir.)
 - 8-)Marka tescil belgesi veya Türk Patent Enstitüsü'ne başvurulanla dair belge
 - 9-)Ek-3'de yer alan beyanname
 - 10-)Ürün Etiket Örneği (Üretilen her ürün için)
- (NOT: Dosya, yeri Açma ve Çalışma Ruhsatında ki bilgiler doğrultusunda hazırlanacaktır.)

3.2. Ürün Kodeksleri (Tebliğleri) Yayınlanmayan Ürünler için Üretim izin Ba vurusu

- 1-) Dilekçe
- 2-) Ba lı bulundu u meslek kurulu undan üyelik veya faaliyet belgesi
- 3-) a- irketse; irket ana sözleşmenin yayınlandığı Ticaret Sicil Gazetesi veya noter onaylı nüshası
- b- irket de ilse; vergi levhasının fotokopisi
- 4-) mza Sirküleri sureti
- 5-) yeri Açma ve Çalışma Ruhsatı'nın noter onaylı nüshası (10.08.2005 tarihinden sonra alınması olacak)
(Belediye veya İl Özel idare Müd. veya Organize Sanayi Müd.'den alınacak)
- 6-) Kapasite Raporu
- 7-) a-Sorumlu yöneticinin noter onaylı sözleşmesi
- b- Sorumlu yöneticinin diploma örneği

c- Sorumlu yöneticinin söz konusu i yerinde sorumlu yönetici olarak çalı tı na dair meslek odasından alaca ı **SORUMLU YÖNET C BELGES** (Meslek Odası olmayanlardan istenmeyecektir.)

8-) Marka tescil belgesi veya Türk Patent Enstitüsü'ne ba vurdu una dair belge

9-) Üretilecek ürünün bile en listesi ve bile enlerin miktarı

10-) Üretim teknolojisi, üretim akı eması

11-) Türk Gıda Kodeksi'ne uygun Etiket Örne i (Üretilen her ürün için)

(NOT: Dosya, yeri Açma ve Çalı ma Ruhsatında ki bilgiler do rultusunda hazırlanacaktır.)

3.3. Gıda le Temasta Bulunan Ambalaj Materyali Üretim zin Ba vurusu

1- Dilekçe.

2- yeri Açma Çalı ma Ruhsatının noter onaylı sureti (10.08.2005 tarihinden sonra alınımı olacak)

(Belediye veya l Özel dare Müd. veya Organize Sanayi Müd.'den alınacak)

3- Sorumlu yöneticinin noter onaylı sözleşmesi, diploma sureti ve ba lı bulundu u meslek kurulu na kayıtlı oldu una dair belge (meslek kurulu u olanlardan).

4- Marka tescil belgesi,

5- Üretim teknolojisi, üretim akı eması,

6- Üretilecek maddenin hangi gıda (kuru –sıvı gıda)ile temasta kullanılaca ına dair bilgi

7- Hammaddenin ticari ve kimyasal adı

8- Katkı maddesi kullanılacak ise kullanım amacı ve % miktarı.

9- Boyar madde uygulaması yapılacaksa kullanılan boyaların ticari ve kimyasal adı ile uluslararası indeks numarası, ayrıca masterback boyada yüzde miktar ve ta ıyıcısı

10-TKB dan üretim izni alan firmalardan hammadde alaca ına dair taahhütname (ithal ise kontrol belgesi ve gümrük giri beyannamesi).

11-Migrasyon ve a ır metaller yönünden, Türk Gıda Kodeksinde yer alan limitlere uygun üretim yapaca ına dair taahhütname.

4. Et Ve Et Ürünleri Çalı ma Izni İçin Gerekli Belgeler:

a) Dilekçe,

b) Beyanname (Ek 1) Beyannamede istenen a a ıdaki belgeler hazırlanacak:

b1) Tesisten çıkacak katı, sıvı ve gaz atıkların cins ve miktarları, ne ekilde izale ve tasfiye edilece i ve çevre kirlenmesini önleyici tedbirler konusunda detaylı bilgileri kapsayan rapor.

b2) Tesisin faaliyet alanı ile ilgili i akım eması ve açıklama raporu.

b3) Tesislerde çalı tırılacak toplam personel sayısı, tesisin çalı ma saatleri, uygulanacak vardiya sayısı ve süresi ile bir vardiyada çalı tırılacak personel sayısı.

b4) Olu acak yan ürünler ile insan tüketimine uygun bulunmayan kısımların ne ekilde de erlendirilece ine ili kin açıklama raporu.

c) Ba lı oldu u meslek kurulu undan üyelik veya faaliyet belgesi,

ç) irket ana sözleşmesinin yayımlandı ı Ticaret Sicil Gazetesi veya noter onaylı nüshası, irket de ilse vergi levhası.

d) mza sirküler sureti,

e) yeri Açma ve Çalı ma Ruhsatı veya onaylı nüshaları,

f) Kapasite raporu,

g) Yapı Kullanma zin Belgesi,

) Sorumlu Yönetici:

Özel tesislerde, Sorumlu yönetici olarak görevlendirilecek ki inin ba lı bulundu u meslek odasından alaca ı **çalı ma izin belgesi** ve tesis sahibi ile sorumlu yönetici arasında yapılacak noter onaylı **sözleşme**, (l Müdürlü ümüzden örne i alınacak) Sorumlu yöneticinin söz konusu i yerinde sorumlu yönetici olarak çalı tı na dair meslek odasından alaca ı **SORUMLU YÖNET C BELGES**

Resmi Kurum Tesislerinde: Belediye veya Et Balık Kurumu gibi resmi kurumlara ait tesislerde ise geçici kadroda çalışanlar hariç mesleğinin uyması kaydıyla, Et Balık Kurumu Müdürü ; Belediyede Belediye Başkanı tarafından imzalı, **Görevlendirme Yazısı** ile Sorumlu yönetici olarak görevlendirilebilir. (İl Müdürlüğü münden örnek alınarak hazırlanacak)
Ayrıca sorumlu yöneticinin diploma örneği,

h) Muayene Veteriner Hekimi:

Özel Tesislerde, Muayene Veteriner Hekimi Olarak görevlendirilecek kişinin bulunduğu meslek odasından alınacak **Çalışma Zin Belgesi** ve Tesis sahibi ile Muayene Veteriner Hekimi arasında yapılacak noter onaylı **sözleşme** (Örneği İl Müdürlüğü münden alınacak) (mezbaha)

Resmi Kurum Tesislerinde: Belediye ve Et Balık Kurumu gibi resmi kurumlara ait tesislerde ise geçici kadroda çalışan Veteriner Hekimler hariç; Et Balık Kurumu Müdürü, Belediyede Belediye Başkanı tarafından imzalı, **Görevlendirme Yazısı** ile Muayene Veteriner Hekimi olarak görevlendirilebilirler. (İl Müdürlüğü münden örnek alınarak hazırlanacak) (mezbaha)
Ayrıca muayene veteriner hekiminin diploma örneği

i) Kombina ve mezbahalarda; üpheli, arta tabi ve imha edilecek et ve sakatatat ile ilgili yapılacak işlemler ile yan ürünlerin değerlendirilmesine dair **açıklama raporu** ve belgeleri,
i) Kombina ve mezbahalarda; hayvan girişinden itibaren yapılan tüm işlemlerin yerleri ile monoray hatlarının ve bu hatların soğuk depolarla olan bağlantılarının da gösterildiği, teknik resim kurallarına göre hazırlanmış **1 adet inaat projesi**, diğer

Mezbaha harici tesislerde ise tesise ait tüm bölümleri gösteren detaylı ve teknik resim kurallarına göre hazırlanmış **1 adet inaat projesi**,

j) TSE 1258 deki esaslara göre hazırlanmış 1 adet sıhhi tesisat projesi,

k) Resmi bir kurumca tesis içerisinde bulunan musluklardan usulüne uygun olarak alınmış suya ait, sonucunda içilmesi ve kullanılmasında sakınca olmadığı belirtilen ve en fazla

30 Gün öncesine ait kimyasal ve bakteriyolojik analiz raporları,

EK-3 Beyanname

-Marka Tescil Belgesi veya Türk Patent Enstitüsüne başvurmuşuna dair belge ve emtia listesi

-Türk Gıda Kodeksi'ne uygun etiket örneği (üretilen her ürün için)

5. Yem Fabrikalar ve Yem Depolama Ve Satış Arzete Yerlerinin Ruhsatlandırılması :

5.1. Yem Fabrikalarının Ruhsatlandırılması

Yem fabrikası kurmak isteyen gerçek ve tüzel kişiler kuracakları fabrika ile ilgili müsaadeyi Yem Kanununun 17.maddesi uyarınca almak zorundadırlar. Yem fabrikası kurmak isteyen gerçek ve tüzel kişiler, bu maksatla Tarım ve Köylere Bakanlığı Korumu ve Kontrol Genel Müdürlüğüne müracaat ederler. Bakanlığın fabrika kurma izni vermesinden sonra İl Müdürlüğü ruhsat ön kontrolü ile görevlendirilir. Denetim ekibi olarak (2 ziraat mühendisi, 1 veteriner hekim) in letme ruhsat koşulları yönünden denetime tabi tutulur ve kapasite tespiti yapılır.

Ruhsat ön kontrolünün olumlu olduğu durumda denetim formu ve tutanak mahallinde tanzim edilir. Ruhsat ön kontrolü olumlu değilse eksikliklerin giderilmesi için süre verilir. Ruhsat ön kontrolünün uygunluğu Korumu ve Kontrol Genel Müdürlüğüne yazı ile bildirilir. Korumu ve Kontrol Genel Müdürlüğü'nce tanzim edilen ruhsat lı'e gönderilir. Ruhsat ilgisine teslim edilir.

5.2. Yem Depolama Ve Satı a Arzetme Yerlerinin Ruhsatlandırılması :

1734 sayılı Yem Kanunu ve buna ba lı Yem Yönetmeli inin 40. ve 43.maddesine göre yem depolama ve satı a arz etme yeri ruhsatı tanzim edilir.

Firma deposuna ait kira sözleşmesi veya tapu kaydı

Ticaret sicil gazetesi,

mza sirkülerini dilekçe ekinde ibraz eder.

Evrak incelenmesi tamamlandıktan sonra yem depolama ve satı a arz etme yeri olarak kullanılacak yerin, olu turulan denetim ekibiyle ruhsat artları yönünden kontrolü yapılır.

Depo ruhsat ko ulları yönünden olumlu ise Form-6 veya Form-2 tutana ı tanzim edilir. Depo ruhsat ko ulları yönünden uygun de ilse olumsuzlukların giderilmesi için süre verilir, depo ko ulları düzeltilemeyecek durumda ise reddedilir.

Ruhsat oluru ile beyana veya tescile tabi yemlerin depolama ve satı yeri ruhsatnamesi düzenlenir. Yılda iki defa ruhsat ko ulları yönünden denetim yapılır.

ÇFTÇ E T M VE YAYIM UBE MÜDÜRLÜ Ü ÇALI MALARI

GÖREVLER

- 1-Tarım teknolojisine ait yeni bilgileri çiftçilere intikal ettirmek,
- 2- İde tarım, hayvancılık ve su ürünleri alanında kar ıla ilan, deneme ve ara tırma gerektiren konu ve problemleri ara tırma merkezlerine intikal ettirmek,
- 3-Ara tırma, deneme ve çiftçi artlarında yapılan demonstrasyon sonuçlarına göre çiftçilere tavsiyelerde bulunmak,
- 4- İlin yayım programını hazırlamak,
- 5- İ dahilinde ki ara tırma ve deneme kurulu ları ile i birli i halinde problemleri halledici deneme ve demonstrasyonları çiftçi artlarında programlamak ve yürütmek,
- 6- İ dahilinde ki sulamaya açılan alanlarla ilgili kurulu larla i birli i yaparak sulu tarım tekniklerini hazırlanacak bir program içerisinde çiftçilere ö retmek ve yaymak,
- 7-Örnek çiftçi yeti tirmek gayesiyle çiftçi çocukları ve gençleri için Bakanlıkça hazırlanan programları uygulamak,
- 8-Çiftçi kadınların ve genç kızların e itimi ve ev ekonomisi için Bakanlıkça hazırlanan programları uygulamak

2009 YILI E T M VE YAYIM FAAL YETLER

Yayım Çalı maları	Programlanan	Gerçekle en	Çiftçi sayısı
Demonstrasyon	211	191	430
Çiftçi Toplantısı	758	1424	27366
Tarla Günü	34	35	848
Kurslar	5	8	285
Hizmet çi E itim	22	26	702
nceleme Gezisi	6	3	172
Panel	-	-	-
Sergi-Te vik Müsabaka	5	6	115
Di er Faaliyetler (Festival)	2	1	650
Sirküler mektup	30300	20139	-
Bro ür	415	8105	-
Liflet	3055	4311	-
Afi	1590	863	-
CD	8	-	-
TV,Radyo Prog.	17	2	-

BAYAN E T M

Ev Ekonomisi ve Yayım Faaliyetleri Projesi, Tarımsal Yayım Faaliyetleri Projesi ve Besinler ve Beslenme Faaliyetleri Projesi kapsamında toplam 47 demonstrasyon, 124 çiftçi toplantısı yapılmı olup, 2419 kadın çiftçiye e itim verilmi tir. yotlu Tuz E itim Projesi kapsamında 26 e itim toplantısı yapılmı , 486 kadın çiftçi bilgilendirilmi tir

KI LIK YE L MERC MEK YET T R C L

İlimizde daha önceki yıllarda demonstrasyonu yapılarak 150-160 kg/da arasında iyi sonuçlar alınmı tir. Bu amaçla 2009 yılında daha da yaygınla tırmak amacıyla merkezde yapılan ekimlerde 110-120 kg/da verim alınmı tir.

NOHUT YET T R C L

Önceki yıllarda çalı ilan çe itlere yeni çe itler eklenerek(Ça atay,Gökçe,Uzunlu) Merkez,Ye ilyurt, Re adiyeye ve Almus İlçelerinde ekilmek üzere 700 kg nohut tohumu da ıtılmı tır. Merkez ve ilçelerde toplam 16 demonstrasyon kurulmu 80-130kg/da verim alınımı tır.

BAYAN E T M

Ev Ekonomisi ve Yayım Faaliyetleri Projesi, Tarımsal Yayım Faaliyetleri Projesi ve Besinler ve Beslenme Faaliyetleri Projesi kapsamında toplam 29 demonstrasyon, 92 çiftçi toplantısı yapılmı olup, 1757 kadın çiftçiye e itim verilmi tır.

yotlu Tuz E itim Projesi kapsamında 18 e itim toplantısı yapılmı , 355 kadın çiftçi bilgilendirilmi tır.

2009 Yılında 6. düzenlenen “Kadın Çiftçiler Bilgi Yarısı” nda Re adiyeye İçesi birinci olmu tur. 28 Mayıs’da Elazı ’da yapılan bölge yarısı masında limizi temsil etmi lerdir.

21 Mayıs Dünya Süt Günü kutlamaları çerçevesinde I Milli E itim Müdürlü ünün belirledi i bir okulda “Sütün Önemi ve Besleyici De eri “konusunda il müdürlü ümüzde görevli teknik elemanlar tarafından e itim verilmi tır. 15 Ekim 2009 tarihinde “Dünya Kadın Çiftçiler Günü” kutlandı. 16 Ekim “Dünya Gıda Günü” çerçevesinde bir ilkö retim okulunda çe itli etkinlikler düzenlendi.

ASP R YET T R C L

Bakanlı ımız Tarımsal Ara tırmalar Genel Müdürlü ünçe, kurak alanlarda ya lı tohumlu bitki olarak Aspirin yer alması, hububat ekim nöbeti içerisinde yer alarak hem ya açılı nın kapatılması, hem de dı a ba ımlılı ın azaltılması için alternatif ya lı tohumlu bitki olarak üreticilere tanıtılması planlanmaktadır. Bu konuda limiz Aspir tarımı yapılabilir iller arasındadır.

Aspir konusunda 2007-2008 yıllarında demonstrasyonlar kurulmu , 150-170 kg/da verim alınımı tır. 2009 yılında da Artova ilçesinde 3 köyde 3 çiftçide 30 da alanda demonstrasyon kurulmu , ya lı lar bitkinin ihtiyaç duydu u dönemde görülmedi inden 50-60 kg/da verim alınımı tır. Re adiyeye İçesinde de bir köyde 10 da alanda demonstrasyon kurulmu 200 kg/da verim alınımı tır.

BU DAY YET T R C L

limizde bu day verim ortalaması ve kalitesini yükseltmek maksadıyla ekim normu, gübreleme, yabancı ot kontrolü, hasat kontrolleri yapılmasının dı nda Eski ehir Anadolu Tarımsal Ara tırma Enstitüsü, Samsun KTAE Müdürlü ünden uygun ekmeklik çe itler temin edilerek demonstrasyonlar kurulmu tur.

Sultan 95, Guadalupe, Altay 2000, Alpu 40, Yıldız 98, Sakin, Canik, Gerek 79, Kıraç 66, Tosunbey, Bezostaja çe itleriyle kurulan demonstrasyonlarda 200-800 kg/da aralı nda verim alınımı tır.

Taban Ta ı Kırılması: limizde bitkisel üretimde özellikle bazı ürünlerin yeti tiricili inde (ekerpancarı,bu day) topra ın sürekli aynı seviyede i lenmesi ile taban ta ı olu tu u ve verim kayıplarına neden oldu u tespit edilmi tir.Merkezde taban ta ı kırılması ile ilgili iki köyde 8 çiftçide çalı ma yapılmı tır.

Anız Yakılmasının Önlenmesi: 2008-2009 üretim yılında hasattan önce “Anız yakılmasının önlenmesi “ ile ilgili bakanlı ımız genelgesinin yanı sıra ÇEY ubesi konu uzmanları tarafından konu ile ilgili afi hazırlanımı , Valilik tebli i çıkarılmı ve tüm merkez köyler, İlçe Müdürlükleri, ilgili kurulu lara gönderilmi tir.

SEBZEC L K ÇALI MALARI

2008 yılı üretiminde kullanılmak üzere alınan 300 dekarlık korni on tohumlarının 193 dekarı da ıtılmı olup, ekili gerçeğe tirilmi tir. Geriye kalan 107 dekarlık korni on tohumları da 2009 üretiminde kullanılmı tır. I Özel dairesi Genel Sekreterli i bütçesinden 2009 yılı üretiminde kullanılmak üzere 975 dekar salçalık biber, 150 da lahana, 107 da korni on tohumu üretimde kullanılmak üzere üreticilere da ıtılmı tır.

2010 yılında kullanılmak üzere 625 da salçalık biber, 100 da lahana, 150 da korni on tohumu da ıtılmı tır.

ÖRTÜALTI ÇALI MALARI

Örtüaltı Tarımının Geliştirilmesi Projesi kapsamında SYDV – KHGB Bakanlık ve İl Özel dare kaynakları (% 50 çiftçi katkısı) ile üretim imkanı sağlanarak (1997-1998-2004-2005-2009) toplam 105 dekarlık sera kurulmuştur.

2009 yılında merkez ilçede toplam sera varlığı (cam sera+plastik sera+yüksek tünel+alçak tünel) 155 dekadır. İl genelinde ise 616 dekar bulunmaktadır.

Kontrollü Örtüaltı Yetiştiriciliği: Bitki besin yönetimi, zirai mücadele ve örtüaltı tarımı konularında Merkez, Turhal, Pazar, Erbaa, Niksar üreticilerine eğitim verilmiştir. Merkez İlçe “Seracılıkta Geliştirme Eğitimleri ve Sera Çiftçilerinin Tarımsal Kalkınma Kooperatifi Kurma çalışmaları” toplantıları 52 üreticinin katılımıyla gerçekleştirilmiştir.

MEYVEÇİLİK ÇALI MALARI

2008-2009 döneminde oluşturulacak tesisler için; % 50’si Tokat İl Özel dairesi Genel Sekreterliği tarafından kararlaştırılmak üzere; toplam 89600 adet meyve ve asma fidanının ihale suretiyle alımı yapılarak merkez ve ilçelere dağıtımını gerçekleştirecektir.

Elma : 10 000 adet

Asma : 67 000 adet

Kiraz : 2 000 adet

Ceviz : 10 000 adet fidanın ihale ve dağıtımını Niksar Köylere Hizmet Götürme Birliği ince yapmıştır.

Bakım yönetmeliği kapsamında beyanname veren üreticilerimizin bahçe alanları gezilerek çeşit tespiti yapıldı. Buna bağlı olarak uygun görülenlere “Bahçe Üretici Belgesi” verilecektir. Terbiye ekli, tesis yılı ve toprak sınıfı gibi bilgiler kaydedildi. Beyanname vermeyenlere gerekli duyurular ve eğitimler yapıldı.

MEKAN ZASYON ÇALI MALARI

Mevcut olan 2 adet küçük tohum mibzerinin üreticiye kiraya verilmek üzere bakım ve onarımı yapılacaktır. 6 adet mısır silaj makinelerinin de 2009 üretim sezonunda kullanılmak üzere bakım ve onarımı yapılmıştır.

İl merkez Pazar ve Niksar ilçelerinde bulunan 2 adet mısır kurutma ünitesi bulunmaktadır. Bunlardan Niksar ilçemizde bulunan mısır kurutma ünitesi faal durumda olup, 2008 yılında 1000 ton dane mısır kurutmuştur. Pazar ilçemizde bulunan mısır kurutma ünitesi ise, elektrik montajı tam olarak yapılmadığından kurutma işlemini yapamamaktadır.

Biçerdöver kontrolleri yapılmış, dane kayıp hedefi olan %3 ün altına %1.71 düşürülmüştür.

YAYÇEP

2009 yılında 80 adet organik tarım, 100 adet örtüaltı sebzeçiliği ile ilgili Yayçep kitapları merkez köyler ve ilçelerde dağıtılmıştır. Tarım Topraklarının Korunması, Yaşıl Bitkiler, Kanatlı Hayvan Yetiştiriciliği, Koyun ve Keçicilik kitapları için kayıtlar alınmıştır.

ARICILIK

2009 Yılında arıcıların uyacakları kurallarla ilgili Tokat Valiliği tarafından “Gezginci Arıcılık Genelgesi” yayınlandı.

Tokat ilinin kovan konaklama kapasitesi 84000 koloni, Tokattaki arıcı sayısı 1430, kovan sayısı 32500 dır. İl dışından Tokata gelen arıcı sayısı 180, kovan sayısı 45000 dir. Tokattan il dışına çıkan arıcı sayısı 152, kovan sayısı 29228 dir. Tokat merkez ilçeye bal üretim amaçlı il dışından gelen gezginci arıcı sayısı 39, kovan sayısı 3984, konakladıkları köy sayısı 22 dir.

Tokat merkez ilçe kıyaltma amacıyla il dışından gelen gezginci arıcı sayısı 9, toplam koloni sayısı 2303, konakladıkları köy sayısı 7 dir.

Merkez ilçede 14.02.2009-08.03.2009 tarihlerinde 40 saat süreli, 37 kursiyerin katıldığı Arıcılık Kursu düzenlenmiştir.

TARGEL PROJES

Bakanlı ımızın ilimize tahsis etti i 32 adet kadrodan 8 veteriner hekim, 20 ziraat mühendisi olmak üzere toplam 28 ki i kurumumuzda sözleşmeli olarak görev yapmaktadır.

2009 yılı için proje kapsamında ilimize tahsis edilen 44 personelin ön hazırlıkları tamamlanmıştır.

TARIMSAL YAYIM VE DANI MANLIK H ZMETLER N N YÜRÜTÜLMES

TEDGEM 05.03.2008 tarih 17493 sayılı yazıları ile Tarımsal Yayım ve Danı manlık hizmetlerine yeniden başlanmıştır. Bu kapsamda;

Yetki belgesi alan GOP Üniversitesi 16 Mart -3 Nisan ve 1-19 Haziran 2009 tarihleri arasında açılmış oldu u 2 kurs sonucunda 46(21 + 25) kişiye eğitim ve bu kişiler sertifikaya hak kazanmışlardır.

Bakanlı ımızın Tarımsal Yayım ve Sertifikasyon Müdürlü ümüzden 39 kişi katılmıştır. İlimizde 08.09.2006 tarih ve 26283 sayılı "Tarımsal Yayım ve Danı manlık Hizmetlerinin Düzenlenmesine Dair Yönetmelik" kapsamında 1 adet birlik, 2 adet serbest danı manlık bürosu, 1 adet danı manlık birliği "Tarımsal Yayım ve Danı manlık Yetki Belgesi" almış olup hizmet vermeye başlamışlardır.

21 Mayıs 2009 tarihli resmi gazetede Tarımsal Yayım ve Danı manlık Hizmetlerine destekleme ödemesi yapılmasına dair tebliğ yayınlanmıştır. Tebliğ kapsamında desteklemeden faydalanmak için başvuruda bulunan 25 çiftçinin başvuruları kabul edilmiştir.(15 bitkisel üretim,10 hayvansal üretim).Başvurular 30.10 2009 tarihinde sona ermiş olup bakanlık tarafından belirlenen tarihte çiftçilere destekleme ödemeleri yapılacaktır.

ANADOLU SU HAVZALARI REHABİLİTASYON PROJES

Sunî Mera parselleri oluşturulması amacıyla arazi tespiti çalışmaları yapılmıştır.9000 kg DAP gübresi, 13050 kg tohum (yonca,korunga,kılıksız brom, otlak ayrığı, mavi ayrık) kullanılarak toplam 90 çiftçiye ait 100 ha alanda sunî mera parselleri oluşturulacaktır. Ekimler nisan ayında yapılmıştır. Mera parselleri toplu olmayıp Artova ilçesinde Gürardıç, A musa, Devecikarkın; Zile ilçesinde Saraç; Tokat merkez ilçede Hsaniye, Kızık ve Karkıncık köylerinde bulunmaktadır.

Artova Alpu dere mikrohavzası (A musa, Devecikarkın, Gürardıç) köylerinde tohum yenileme amaçlı sertifikalı tohum kullanılmıştır.

7.000 kg Tarm 92 Arpa Tohumu,10.000 kg Bezostaja Buğday Tohumu,7.500 kg Yem Bitkisi Tohumu,2.500 kg Nohut Tohumu,9.000 kg Ticari Gübre,7.500 adet Kuyumcu Fidanı,4.200 adet Çeşitli meyve fidanı, Alınmış ve toplam 122.365.- TL tutarında girdi sağlanmıştır. Ayrıca A musa mikrohavzasında da ekilen buğday ve arpa tohumlu unun ekiminde kullanılmak üzere 1 adet dipkazan alınmış gerçekleştirilmiş ve ekimlerde kullanılmıştır.

GEF PROJES

Anadolu Su Havzaları Rehabilitasyon Projesinin alt bileşeni olan "Karadeniz'de Tarımsal Kirliliğin Kontrolü" faaliyetlerine ilişkin çalışmalar, ilimizde 2005 yılında başlayıp 2012 yılında bitecektir.

Proje kapsamında iki havzada fiili olarak yürütülmektedir.

1-Turhal – Dazya Hayvansal Gübre Yönetimi Havzası

2-Kazova Sol Sahil Bitki Besin Yönetimi Havzası (Ula , Çerçi, Söngüt, Babalı, Güzeldere, Gülpınar, Büyükbalılar ve Küçükbalılar köyleri)

3-Kızık havzası

Kazova Sol Sahil Bitki Besin Yönetimi havzasında 2009 yılında 250 kg/da pelet gübre uygulaması yapılmış ve bununla ilgili domates, ekerpancarı, mısır demonstrasyonları kurulmuştur. Turhal-Dazya havzasında 60 adet hane tipi katı ve sıvı depolardan alınan gübrelerin her ay raporu tutulmaktadır. Proje kapsamındaki köylerde eğitim çalışmaları yapılmaktadır.

KIZIK HAVZASI

Anadolu Su Havzaları Rehabilitasyon Projesiyle GEF Projesinin ortakla a alı ma yrtece i alan olarak Kızık ky tespit edilmi tir. Kyde e itim alı malarına a ırlık verilmi ve anket alı maları yapılmı tir.

08.01.2009 tarihinde "Tokat Kızık Ky Kalkınma evre Koruma Derne i" kuruldu. Kızık havzasında 1 adet merkez tipi katı ve sıvı depo, 28 adet hane tipi katı ve sıvı depoları in aatı tamamlandı. Kızık kynde 3 tane yeraltı suyu, 4 tane yerst suyu olmak zere toplam 7 numune alma nokta belirlenmi tir.

Kızık havzasında alı malar tamamlanmı , ihale gerekle tirilmi , in aatlar tamamlanmı ve geici kabul yapılmı tir. n aat alanı iin 300 000 \$ kaynak ayrılmı tir.

Ykleyicili traktr, rmork, gbre da ıtıcısı, vidanjr alımı yapılmı tir. Kızık havzasında kullanılmak zere depomuzda bekletilmektedir.

TARIMSAL KURAKLIK YNET M ALI MALARI

09.07.2007 tarih ve 2007/12477 Karar Sayısı ile " Tarımsal Kuraklıkla Mcadele ile Kuraklık Ynetimi alı malarına li kin Usul ve Esaslar Hakkında Karar " yrrl e konulmu tur.

Bu anlamda limizde Sayın Valimiz Dr.Recai AKYEL Ba kanlı nda iki adet geni katılımlı toplantı dzenlenmi tir.

2008 yılında Tarımsal Kuraklık I Kriz Merkezi yeleri Olu turulmu tur.

Kurumlar arası bir bilgi alı veri toplantısı icra edilmi tir.

Meteoroloji Blge Mdrl  Verilerine Gre ;

2008 Yılı ve 2009 Yılı ilk 4 Aylık Ya ı verileri ile Uzun Yıllar Ya ı Ortalamaları kar ıla tırıldı nda :

2008 Yılı Ortalaması : 471,2 mm

Uzun Yıllar Ortalaması:443,0 mm

2009 Yılı lk 10 Aylık Ya ı Toplamı : 479.7 mm dir.

Uzun Yıllar lk 10 Aylık Ya ı Toplamı : 352,8 mm dir.

2009 yılı ilk 10 aylık ya ı toplamı 10 aylık uzun yıllar ya ı ortalamalarından yksek oldu u ve bu anlamda ilimizde kuraklık aısından normal artların ya andı ı bir dnemdir.

Ancak genel hidrometrik alı malar, e itim ve yayım faaliyetleri, ara tırma alı maları,ile iklim ve ya ı verileri takibi grevli kurumlarca bir koordinasyon dahilinde srdrlmektedir.

GEZ C ANAL Z H ZMETLER N GEL T RME VE YAYIM PROJES NDE

2009 yılında, 1439 adet toprak rne i alınmı ve 8634 adet analiz yapılmı tir.

ORGAN K TARIM

2009 yılında 141 reticide; Bu day, Arpa, Semizotu, Domates, Biber, Hıyar, Kabak, Fasulye, So an, Marul, Maydanoz, Nane, Ebegmeci, Reyhan, rekotu, Sarmısak, Madımak, Ceviz, Ku burnu, Kızılıcık, Mu mula, Erik, Elma, Armut, Ayva, Alı, Kiraz, Nohut, Ha ha , ayır, Yonca, Fi tarımı ve Bal retimi gerekle tirilmi tir.(33 rn)

Bir i letme Organik Kire retmektedir. Bir i letme ise do adan toplama usul ile organik rn almakta ve i lemektedir.

Organik Tarıma ynelen ve ynelmek isteyen reticilerimizle 6 ıftıı toplantısı dzenlenmi ve 129 reticimize bilgi verilmi tir.

Niksar'da Organik Tarım reticileri Birli i kurulma a amasındadır.

Niksar'da 40 retici organik olarak elma, ceviz, armut, ayva yeti tirmek zere sertifikasyon kurulu uyla szle me imzalamı tir.

ENFORMASYON B R M ÇALI MALARI

İl Müdürlü ümüz faaliyetleri ile ilgili olarak 2009 yılı itibariyle toplam 148 haber yapılmı olup, 10 yerel gazetede ve 2 yerel TV' de haber olarak yayınlatılmı tır.(GÜNE TV VE KANAL 60) Ayrıca ilçelerdeki gazetelerin mail adreslerine de ula ılarak onlara da iletilmi tır.

Özellikle “arıcılık ve mantar yeti tiricili i” konularında çiftçilerimizden yo un talep gelmekte olup, YAYÇEP CD' leri ço altılarak kendilerine verilmi tır.

Tarım ve Köyi leri Bakanlığı nca hazırlanan “Tarım Bülteni” adlı dergiye de haberler mail olarak ula tılmaktadır.

Üç ilçemizde hayvan teslim töreni düzenlenmi olup, bu konuda çalı malar yapılmı , ilgili görüntü ve resimler TEDGEM' e ula tılmı tır.

Nisan Mayıs aylarında Yayın Dairesi Ba kanlı ından gelen ;Gıda üretimi ve muhafaza teknolojisi adlı CD ler ço altılıp ilçelere gönderilmi tır.

“Toprak analizi deste i,Ulusal Tarım ve nisan Konulu Foto raf Yarı ması,Tarımsal Destekler,174 Alo gıda hattı” konulu afi ve lifletlerin de ilçelerde ve merkez ilçede yayımı yapılmı , ilgili yerlere ula tılmı tır.

Necip köyünde mera açılı töreni(16.05.2009) kanal 60 televizyonunda” O köy bizim köyümüz” programında naklen yayınlanmı tır.

174 Alo gıda hattı, Tarımsal Destekler konularında İl Müdürümüzce basın açıklaması yapılmı , GÜNE TV VE KANAL 60 da haberlerde yer verilmi tır.

Hasat dergisine haber yapılmı tır.

Ayrıca www.tokattarim.gov.tr de de haber ve resimler sürekli güncellenmektedir.

L KONTROL LABORATUVAR MÜDÜRLÜ Ü

Müdürlü ümüzde 31.12.2009 tarihi itibariyle 25 memur, 6 daimi i ç i olmak üzere toplam 31 personel çalı maktadır. Çalı anların meslek gruplarına göre dağılımı aşağıya çıkarılmıştır.

ÜNVANI	SAYISI
Müdür (Kimyager)	1
Müd.Yrd.(Mühendis)	1
Mühendis*	9
Veteriner Hekim*	1
Biyolog	1
Teknisyen(Tekniker)	4
Laborant (Tekniker)	2
Laborant	1
Konsolide Görevlisi	1
Tarım Mal Kayıt ve Kontrol Yetkilisi	1
Ayniyat Saymanı	1
Memur*	2
oför (i ç i)	1
Daimi i ç i	5
TOPLAM	31

* Müdürlü ümüz elemanlarından 3 Mühendis ve 1 Memur Tarım İl Müdürlü ü'nde, 1 Veteriner Hekim Erbaa Tarım İlçe Müdürlü ü'nde geçici görev ile görevlendirilmiştir.

Bina, lojman ve Diğer Sosyal Tesisler

Müdürlü ümüz 737 m² lik arsa üzerinde 250 m² oturumlu 3 katlı kaloriferli hizmet binasında faaliyetlerini yürütmektedir.

Araç –Makine Parkı ve Teçhizat Durumu

Müdürlü ümüz Hizmetleri 60 HF 614 Plakalı Toyota Marka Resmi otomobil ile yürütülmektedir.

4-MÜDÜRLÜ ÜMÜZÜN FAAL YETLER

Müdürlü ümüz Laboratuvarlarında 2009 Yılında gıda denetimi, yem denetimi, özel istek, resmi istek, su kirliliği ve yeterlilik test çalı maları olmak üzere toplam **765** numunede, **5156** adet analiz yapılmıştır.

Tablo 1: 2009 Yılında Gıda Denetim Numunelerinde Yapılan Çalışmalar

Numunenin Cinsi	Numune Sayısı	Analiz Sayısı
Hazır Yemek	12	300
Yotlu Sofra Tuzu	76	308
Meyve Nektarı	5	47
Pirinç	6	6
Et Ürünleri	3	12
Domates Salçası	2	11
Ekmek	1	2
Bal	1	3
Tereyağı	1	3
Ayçiçeği (Çerezlik)	1	2
Süt ve Süt Ürünleri	2	4
Zile Kömesi	1	2
Ku burnu Marmelatı	1	1
Ceviz Çi	1	2
TOPLAM	113	703

Tarım İl Müdürlüğü Kontrol Şube Müdürlüğü tarafından getirilen 113 adet gıda denetim numunesinde 703 adet analiz yapılmıştır. Ayrıca 24 – 25 Aralık 2009 tarihinde Müdürlüğümüzde gerçekleştirilen Türkak Denetimi esnasında 6 adet numunede 7 adet analiz yapılmıştır.

Tablo 2 : 2009 Yılında Özel İstek Numunelerde Yapılan Çalışmalar

	Numune sayısı	Analiz sayısı
Gıda	39	86
Yem	146	147
TOPLAM	185	233

39 adet özel istek gıda ve 146 adet özel yem numunesi olmak üzere toplam 185 numunede 233 adet analiz yapılmıştır.

Tablo 3 : 2009 Yılında Yem Denetim Numunelerinde Yapılan Çalışmalar

YEM NUMUNESİ CİNSİ	NUMUNE SAYISI	ANALİZ SAYISI
Sığırcı Besi Yemi	30	168
Sığırcı Süt Yemi	7	38
Buzaya Büyütme Yemi	4	24
Toklu Besi Yemi	3	18
Kuzu Besi Yemi	1	6
Koyun Besi Yemi	1	6
Kuzu Büyütme Yemi	1	6
Yumurta Cıvciv Yemi	1	6
TOPLAM	48	272

48 adet resmi yem numunesinde 272 analiz yapılmıştır.

Tablo 4 : 2009 Yılında Alıcı Ortam Su Numunelerinde Yapılan Çalışmalar

ALICI ORTAM SU	NUMUNE SAYISI	ANALİZ SAYISI
GEF Projesi	231	1927
Nitrat Projesi	78	741
Su Kirliliği	71	1124
TOPLAM	380	3792

Alıcı ortam ve atık su numunesi olarak Tarım İl Müdürlüğü Kontrol Şubesi elemanları ile beraber alınan 380 adet alıcı ortam ve atık su numunesinde 3792 adet analiz yapılmıştır.

Tablo 5 : 2009 Yılında Resmi İstek Numunesinde Yapılan Çalışmalar

ALICI ORTAM SU	NUMUNE SAYISI	ANALİZ SAYISI
Resmi İstek Numune	25	119
TOPLAM	25	119

25 adet resmi istek numunede 119 adet analiz yapılmıştır.

SON YILLARIN ÇALIŞMALAR ÖZETİ

Tablo 6 : Gıda Denetim Numunelerinde Yapılan Çalışmalar

YILLAR	Toplam Numune Sayısı	Toplam Analiz Sayısı
2007	193	548
2008	105	831
2009	119	710

Tablo 7 : Yem Denetim Numunelerinde Yapılan Çalışmalar

YILLAR	Numune Sayısı	Analiz Sayısı
2007	143	1416
2008	81	490
2009	48	272

Not: Gıda ve yem denetim numuneleri yıllık program dahilinde Bakanlık İl Müdürlüğü Kontrol Şube Müdürlüğü tarafından Müdürlüğüne getirilmekte olup analiz raporları ilgili müdürlüğe gönderilmektedir.

Tablo 8 : Özel İstek Yem, Gıda ve Atık Su Numunelerinde Yapılan Çalışmalar

YILLAR	Özel İstek (Yem+gıda+su) Numune Sayısı	Analiz Sayısı(Adet)
2007	168	453
2008	185	523
2009	185	233

Tablo 9 : Yem İlişkili ve Kollarında Su Kirliliği Çalışmaları

YILLAR	Numune Sayısı (Adet)	Analiz sayısı(Adet)
2007	424	4114
2008	405	4148
2009	380	3792

Kirlilik nedeniyle 1989, 1991, 1998, 1999, 2001 ve 2003 yıllarında Ye ilirmek' ta balık ölümleri vuku bulmu tur. Anadolu Su Havzaları Rehabilitasyon Projesi'nin alt bile eni (GEF) kapsamında Karadeniz'e Kirlili in Azaltılması alt projesiyle ilgili çalı malara devam edilmektedir.

Tablo 10 : Resmi stek Numunesinde Yapılan Çalı malar

YILLAR NUMUNES C NS	Numune Sayısı (Adet)	Analiz sayısı(Adet)
2008	27	145
2009	25	119

Yeterlilik Test Çalı maları

Bakanlı ımız Koruma ve Kontrol Genel Müdürlü ünün 13.09.2001 tarih ve HSH- KL-10-4529 -025006-102518 sayılı emirleri gere i Laboratuvar performansının de erlendirilmesi amacıyla analiz güvenilirli ini artırmaya yönelik TÜB TAK'ın düzenleyece i yeterlilik test çalı malarına Müdürlü ümüzün de katılması istenmi tir.

TÜB TAK Marmara Bilimsel ve Endüstriyel Ara tırma Merkezi (Ulusal Metroloji Enstitüsü –UME) tarafından düzenlenen test yeterlilik çalı malarına Müdürlü ümüz 2001 yılından itibaren katılmaktadır. Ayrıca 2006 yılından itibaren Mikrobiyolojik analizlerde stanbul I Kontrol Laboratuvarının düzenledi i yeterlilik test çalı malarına düzenli olarak katılım sa lanmaktadır. 2009 yılı içerisinde stanbul I Kontrol Laboratuvarının ve TÜB TAK' ın düzenledi i yeterlilik test çalı malarında **8** adet numune ve 17 parametrede katılım sa lanmı ve toplam **30** analiz yapılmı tir.

AKRED TASYON

Avrupa Akreditasyon Birli i (EA)'nın Türkiye Temsilcisi olan Türk Akreditasyon Kurumu (TÜRKAK) tarafından akredite edilmesi çalı maları bulunan müdürlü ümüz, 2009 yılı içerisinde akredite olabilmek için çalı malarını yo un bir ekilde yürütmü tür. Akreditasyon ba vurumuz TÜRKAK tarafından Ocak 2009 itibari ile incelemeye alınmı tir. Bu inceleme sonunda Müdürlü ümüz' e Haziran 2009' da 2 adet denetçi görevlendirilmi tir. Bu denetçilerin ba vuru dosyamızda yaptı ı inceleme sonucu denetime elveri li oldu umuz kanısına varılmı tir. Dosyamızdaki ufak eksiklikler tarafımıza bildirilmi tir. Bu eksiklikler giderilerek denetçilere bilgi verilmi tir. 2009 Aralık ayı ikinci yarısında Müdürlü ümüzün denetimden geçmesi TÜRKAK tarafından planlanmı tir. Planlanan bu denetim **24 – 25 Aralık 2009** tarihinde gerçekleşmi tir. Denetimde takip denetimi gerektirmeyen eksiklikler belirlenmi tir. Bu eksikliklerin giderilmesi için Müdürlü ümüze 4 ay süre tanınmı tir. Bu süre içerisinde bu eksiklikler giderilip ilgili evraklar denetim ekibine iletilecektir. Akabinde denetim ekibi dosyamızı TÜRKAK' a ileticektir. Bu süre sonunda 7 adet analizde akredite olunacaktır. Akredite laboratuvar olundu unda bu 7 analiz için düzenlenen rapor ve sertifikalar uluslararası kabul görecektir.

L M Z TARIMINDA HEDEFLER M Z

çinde bulundu umuz yüz yılda tarım sektörünün öneminin daha çok anlaşılmaya başladığı gerçeği herkesin malumudur.

Küresel ısınma ve bunun getirdiği kuraklık gibi ürün arzında yaşanan sorunlar, petrol fiyatlarındaki artışların üretim girdileri ve nakliye gibi maliyet unsurları üzerindeki olumsuz etkileri, biyoyakıtların üretiminin desteklenmesine bağlı olarak bazı büyük tarımsal arz fazlası ihracatçı Ülkelerin dünya piyasalarında yarattığı gıda dışı ürün talebi, gelişmekte olan piyasalara sahip ülkelerde hızlı büyümeden kaynaklanan refah artışı ve bunun getirdiği et ve süt talep artışı ve dolayısıyla yem bitkilerine olan talebin artması gibi daha bir çok nedenler gıda fiyatlarında ciddi artışlara neden olan unsurlar olarak görülmektedir.

Te bu olumsuzlukları gidermenin tek yolu orta ve uzun vadede sektörde istikrarlı ve rekabet gücü yüksek bir yapının oluşturulması ve bunun temini için gerekli alt yapı çalışmalarının hızlandırılması bir zorunluluktur.

Bu kapsamda 2012 Tarımında;

- * İletme ölçeklerinin optimum seviyeye çıkarılması,
- * Arazi toplulaştırılması çalışmaları hızlandırılması,
- * Damla ve basınçlı sulama sistemlerinin yaygınlaştırılması,
- * Yeni tarım uygulamalarının etkinleştirilmesi,
- * Hayvan ve Bitki Sağlığının titiz bir şekilde takibi,
- * Sertifikalı tohumluk kullanımının tabana yayılması,
- * Tarımsal üretimde kalite ve verimliliği sağlayan tedbirlerin alınması,
- * Katma değer yaratacak projelere ayrıcalık verilerek çiftçi gelirlerinin yükseltilmesi,
- * Tarıma dayalı sanayi işletmelerinin sayısının artırılması,
- * Organik tarımın geliştirilmesi için çalışmalar yapılması,
- * Enerji Tarımının geliştirilmesi,
- * Tarımsal Ürünlerin depolama, paketleme, ambalajlama ve standardizasyonuna yönelik Sanayi tesislerinin kurulması için gerekli çalışmalar yapılması,
- * Ülkemizde yetiştirilen tarla bitkileri, sebze ve meyvelerin, 2007 yılı fiyatları ile 1,5 milyar TL. olan pazar değerini 2008 yılı sonu itibarıyla 2,5 milyar TL. ye çıkartılarak Milli hasıladan destek alan iller arasından Milli hasılaya destek veren iller gurubuna dahil olmasını sağlamak ve kişi başına düşen milli gelir miktarını artırılması hedeflenmektedir.
- * Pazarlama imkânlarını geliştirmek, tüketici zevk ve tercihlerine uygun iç ve dış Pazar artılarını dikkate alan ürün üretilmesi ve bunu da istikrarlı bir şekilde devam ettirilmesi bir zorunluluktur.

Tokat ilinde bu hedeflere yönelik çalışmalarda sistemli planlı ve kararlı bir şekilde devam edilmektedir.

Amacımız; 2012 Tarım Sektörünün modernizasyonu ve girdi maliyetlerinin düşürülerek sektörün yaratacağı katma değer artırılmasına yönelik teknolojik yeniliklerin yaygınlaştırılmasıdır.

Yaşar KAVAK
İl Tarım Müdürü