

T.C.
TOKAT VALİLİĞİ
TARIM MÜDÜRLÜĞÜ



TOKAT İL TARIM MÜDÜRLÜĞÜ 2010 YILI FAALİYET RAPORU

2011 OCAK



Dr. Mehmet Mehdi EKER
TARIM VE KÖYLER BAKANIMIZ



ÖNSÖZ

Tarım, insanların zorunlu ihtiyaçlarının kar ıland ı bir sektör olması nedeniyle tüm dünya ülkelerinde önemli bir yere sahiptir. Dünya nüfusunu besleyen bu sektörün ihmali, Afrika Ülkelerinde oldu u gibi açlık sorunlarını da beraberinde getirmektedir. Günümüzde sanayi için gerekli hammaddelerin üretilmesi, sanayi kesimine kaynak aktarımının sa lanması ve d ı ticarete katkıda bulunması bu sektörün önemini daha da arttırmaktadır.

Tokat linde tarım ve tarıma dayalı sanayinin ekonomide önemli bir yeri vardır. İlimiz bazı tarım ürünlerinde gen kayna ı ve üretim merkezi konumundadır. Bu ürünlerin (ku burnu, ba yapra ı, madımak, domates, biber, vi ne, karayaka koyunu vs.) sertifikalandırılarak ülke çapında tanıtılmaları sonucunda, ilimizin ticaret hacmi daha da artacaktır.

Tarımsal üretimde yapılması gereken en önemli atılım; mevcut tarımsal yapının, geli mi üretim teknolojileri ve projelerle desteklenmesidir. Çiftçilerimizin hayat standartlarını yükseltmek için buna mecburuz.

Tarım İl ve İlçe Müdürlüklerimiz, çiftçilerimize yönelik olarak uygulanan projelerin, yürütülen e itim ve yayım çalı maları ile desteklenmesi neticesinde ilimiz çiftçilerini de i en dünya teknolojisiyle bulu turmu tur. Bu sayede Tokat tarımı; domates ve yem bitkileri ba ta olmak üzere örtü alt ı sebze yeti tiricili i, arıcılık, meyvecilik, çiftçi örgütlenmesi gibi konularda bir hayli mesafe katetmi ve ülkemiz ekonomisine önemli katkı sa lanm ı tır.

İlimiz çiftçilerinin üretimde ve pazarlamada kaliteyi yakalaması, dolayısıyla gelir düzeylerinin iyile tirilerek daha iyi ya am ko ullarına ula abilmeleri için büyük gayret ve çalı ma içinde olan Tarım İl ve İlçe Müdürlü ü çalı anlarını kutlar, ba arılar dilerim.

erif YILMAZ
Tokat Valisi



SUNU

İnsanlığın en eski uğraşlarından biri olan Tarım; beslenmek ve giyinmek gibi nedenlerle bu gün içinde stratejik bir sektör olma özelliğini sürdürmektedir. Gelişmişlik düzeyi ne olursa olsun her ülke kendi ekolojilerinin elverdiği ölçüde tarımsal üretimini devam ettirmek mecburiyetindedir.

Bir taraftan hızla artan dünya nüfusu diğer taraftan yılda 800 ila 1 milyar insanın açlık sınırında olduğu yine 200 milyon çocuğun yetersiz beslenme sorunu yaşadığı ve her sene 12 milyon çocuğun açlıktan öldüğü dünyamızda verimi ve kaliteyi artıracak her türlü teknolojik ve bilimsel gelişmeye ihtiyaç duyulmaktadır.

Dünyada tarımda gelişmiş ülkeler aynı zamanda sanayilemiş ve bilgi toplumuna ulaşmış ülkeler olmalarını asla tesadüfle izah edemeyiz. Bu ülkeler tarım toplumundan sanayi ve bilgi toplumuna geçerken, Tarım sektörünü ihmal etmedikleri gibi desteklemişler ve desteklemeye de devam etmektedirler.

Geçit bölgesi ikliminde yer alan topraklarımız 230 metreden başlayıp 1500 metre rakımları arasında Tarım yapılan zengin bir üretim düzenine sahiptir.

Bu potansiyeli daha da geliştirmek sürdürülebilir bir kırsal kalkınma modeli oluşturmak, tarıma dayalı sanayiye hammadde temin etmek, yine topraklarımızın teknolojik ve bilimsel gelişmelerle bütünleşmesini, kaliteli ve rekabet gücü yüksek ürün üretilmesi temel amaçlarımız arasındadır.

Son yıllarda İl Müdürlüğümüzce hazırlanarak Tokat Valiliği İl Özel İdaresi, İlçe Kaymakamlıkları Sosyal Yardımlaşma ve Dayanışma Vakıfları ile Köylere Hizmet Götürme Birliklerince finanse edilen projelerle Tokat Tarımına ve çiftçilerimize önemli katkılar sağlanmaktadır.

Çalışmalarımızda önemli desteğini gördüğümüz başta Sayın Valimize, Kaymakamlarımıza, Diğer Kurum ve Kuruluş Müdürlerine, İl Genel Meclisi Üyelerine, İlçe Müdürlüğümüze, İlçe Müdürlüğümüze ve tüm İl Müdürlüğümüz çalışanlarına teşekkür ederim.

Yaşar KAVAK
İl Müdürü

Ç NDEK LER

	SAYFA NO
L N GENEL TANITIMI	6
BAKANLIK L MÜDÜRLÜ Ü PERSONEL DURUMU	8
B NA, LOJMAN VE D ER SOSYAL-YARDIMCI TES SLER DURUMU	9
ARAÇ-MAK NA DURUMU	9
PROJE VE STAT ST K UBE MÜDÜRLÜ Ü ÇALI MALARI	13
B TK KORUMA UBE MÜDÜRLÜ Ü ÇALI MALARI	45
DESTEKLEME UBE MÜDÜRLÜ Ü ÇALI MALARI	56
HAYVAN SA LI I UBE MÜDÜRLÜ Ü ÇALI MALARI	70
KONTROL UBE MÜDÜRLÜ Ü ÇALI MALARI	74
Ç FTÇ E T M VE YAYIM UBE MÜDÜRLÜ Ü ÇALI MALARI	86
L KONTROL LABORATUVAR MÜDÜRLÜ Ü ÇALI MALARI	96
HEDEFLER	98



L N GENEL TANITIMI

TAR H

limiz M.Ö. 3000 yıllarından ba layarak 14 devlet ve birçok beyli in ya adı ı veya egemen oldu u Ye ılırmak Havzası içinde yer almaktadır. Bu bölge sırasıyla Pontus Galatikus, Pontus Palemniakus, Armonia Secunda adlarını ta ımı tır. Tokat'ın en eski yerle im yerinin Komena Pentika bugünkü Gümenek oldu u kesinlik kazanmı tır. Tokat'ın yazılı tarihinin Hititlerle ba ladı ı kesin olsa da, eski Pontus ve bazen Kapadokya Devletleri topraklarından sayıldı ı ve onlara ba lı oldu u hakkında tarihi belgeler mevcuttur. M.S. 34'de Komena Pontus Krallı ının Roma hakimiyetine girmesiyle bir Roma Eyaleti haline gelmi tir. M.S. 395'de Bölgemiz Bizans elinde kalmı tır. 1071 Malazgirt Zaferi ile Selçuklular Anadolu'yu fethederlerken Tokat Kalesi de Emir Dani ment tarafından fethedilmi tir.

Tokat adının Togayitlere benzeyen Togut'tan alındı ı, tarihçi Al-i Dani ment eserlerinde Tokat isminin Tokiye, Dokiye, Tokiy'e ve nihayet Tokat haline geldi i, Evliya Çelebi ise Tokat Kalesi'nin Ama Lika kavminden efsanevi bir kahraman olan Dok-Ad'ın in aa etti ini ve isminin oradan geldi ini yazmı tır.

CO RAF DURUM

Tokat, Karadeniz Bölgesi'nin Orta Karadeniz Bölümü'nün iç kesiminde yer alır. Yüzölçümü 9.982 km² olup, Türkiye topraklarının % 1.3'ünü kaplar. 35° 27' - 37° 39' do u boylamları ile 39° 52' - 40° 55' kuzey enlemleri arasında yer alır. Rakımı 623 m'dir.

Tokat li; ç Anadolu iklimi, ç-Do u Anadolu iklimi, Karadeniz Ardi iklimi ve Orta Karadeniz iklimi arasında bir geçit özelli i gösterir.

Canik, Dönefe, Dumanlı, Asmalı, Tosak ba lıca Da larıdır. Topçam, Muhat, Dumanlı, Selemen, Kızılcaören, Batmanta , Bozçalı, Bu alı ve Çamiçi önemli yaylalarıdır.

Ovalar l yüzölçümünün yakla ık % 15.4' ünü kaplar. Kazova, Omala, Turhal, Erbaa, Niksar, Artova ve Zile Ovaları ba lıca ovalardır.

Akarsuları; Ye ılırmak'ın kolları olan Tozanlı, Kelkit ve Çekerek Çayıdır. Zinav (Çukurgöl), Göllüköy ve Kazgölü lin Do al gölleridir.

DAR YAPI VE NÜFUS

Tokat 1923 yılında l olmu , Erbaa, Niksar, Re adıye, Zile İçeleri ba lanmı , 1944 yılında Artova ve Turhal, 1954 yılında Almus, 1987 yılında Pazar ve Ye ilyurt, 1990 yılında Sulusaray ve Ba çiftlik İçeleri kurulmu tur.

TOKAT İLİNİN NÜFUS VE YERLEMLERİNE ÖZELLİKLERİ

İl Nüfus ve Vatandaşlık Müdürlüğü verilerine göre 2010 yılı ilçeler üzerinden toplam şehir ve köy nüfusları aşağıdaki tablolarda gösterilmiştir. Tokat ilinde toplam nüfusun % 59'u şehir, % 41'i köy nüfustür.

İlçe Nüfusu	Belde/Köy Nüfusu	Toplam Nüfus	İlçe Sayısı	Belde/Belediye Sayısı	Köy Sayısı
363.944	253.858	617.802	12	65	578

LİÇELER ÜZERİNDEN TOPLAM, ŞEHİR VE KÖY NÜFUSLARI

LİÇE ADI	TOPLAM NÜFUS	İLÇE NÜFUSU	BELDE/KÖY NÜFUSU	BELDE SAYISI	KÖY SAYISI
MERKEZ	188.173	136.595	51.578	9	99
ALMUS	28.014	4.820	23.194	10	29
ARTOVA	10.022	3.086	6.936	1	27
BAĞÇIÇI	6.600	3.583	3.017	2	7
ERBAA	95.815	59.901	35.914	7	72
NİKSAR	64.095	33.490	30.605	8	82
PAZAR	15.048	4.975	10.073	2	15
REİSADİYE	39.880	8.673	31.207	13	67
SULUSARAY	9.071	3.408	5.663	1	14
TURHAL	86.327	64.139	22.188	6	46
YEĞİRT	11.556	5.557	5.999	2	14
ZİLE	63.201	35.717	27.484	4	106
TOPLAM	617.802	363.944	253.858	65	578

*TÜRKİYE 2010 (ADNKS)

TOKAT İL TARIM MÜDÜRLÜĞÜ PERSONEL DURUM CETVELİ	D.VE MAL L. B.MD.	PRJ.VE ST. B.MD.	DESTEKLEME ÜBE MÜDÜRLÜĞÜ	B.TK KORUMA B. MÜD.	KONTROL ÜBE MÜDÜRLÜĞÜ	HAYVAN SAĞLIK B. MÜD.	ÇEV. ÜBE MÜDÜRLÜĞÜ	MERKEZ TOPLAM	ALMUS LÇE MÜD.	ARTOVA LÇE MÜD.	BAĞÇİFTLİK LÇE MÜD.	ERBAA LÇE MÜD.	İNİKSAR LÇE MÜD.	PAZAR LÇE MÜD.	REYADİL LÇE MÜD.	SULUSARAY LÇE MÜD.	TURHAL LÇE MÜD.	YEĞİRT LÇE MÜD.	ZİLE LÇE MÜD.	LÇELER TOPLAMI	TOPLAM
	20.12.2010																				
L MÜDÜRÜ	1							1												0	1
L MÜD.YRD.	1							1												0	1
UBE MÜDÜRÜ	1	1	1	1	1	1	1	7												0	7
LÇE MÜDÜRÜ								0	1			1	1	1	1		1		1	7	7
MÜHENDİS		25	12	11	13		17	78	2	2	1	7	8	2	2		4		5	34	111
TEKNİKER	1	2	1	4	3		4	15				9	2	1			3		6	21	36
TEKNİSYEN	2	6	2	2			8	20		2		11	8	4	2	1	5	1	8	42	62
TEKNİSYEN YRD.								0									2			2	2
VETERİNER HEKİM		1	1		1	4		7	2	1	1	1	1	1	1		3	1	2	14	21
VET. SAĞ. TEKNİKER						3		3									2		3	5	8
VET SAĞ. TEKNİSYEN		1				2		3		2	1	4	4	2	2	2	1	1	2	21	24
LABORANT								0												0	
EF								0												0	
AYNIYAT SAYMANI	1							1												0	1
MEMUR	8	1		1				10	2	2		1	1		1		2		3	12	22
AMBAR MEMURU	1							1					1				1			2	3
SANTRAL MEMURU								0												0	
DAKTİLOGRAF	1		1					2	1											1	3
VHK.	3	1						4				2	1	2				1		6	10
S.V.SAV.UZMANI	1							1												0	1
ÇEV.SAĞ. TEKNİSYEN					3			3									1			1	4
BEKÇİ								0						1						1	1
OFÖR	9							9		2			2	2	1	2	2	1	1	13	22
HİZMETLİ	1							1							1					1	2
TAR. H.Z. ÇİŞ	19	1	1	1	1	2	1	26	2	2	5	4	4			2	5	1	2	27	53
HAY. BAKICISI	2							2				1	1		2					4	6
USTA	1	1						2				1								1	3
TRK. SÜRÜCÜSÜ	4	1			1			6												0	6
ÇİŞ OFÖR	7							7			1	2		2			1		4	10	17
ARA TIRMACI								0				1					1			2	2
BİLGİ SAYAR LET.								0									2			2	2
4/B MÜHENDİS							6	6	3	4	1	5	6	1	6	1	6	2	5	40	46
4/B VETERİNER HEKİM							1	1	3		1	1	1		3	2	2	2	2	19	20
4/C SÖZLEŞMELİ		2	2			1	1	6	3	3		7	1	4		3	5	3		29	35
GENEL TOPLAM	64	43	21	20	23	13	39	223	19	21	11	58	42	23	22	13	49	13	44	315	537

B NA, LOJMAN VE D ER SOSYAL-YARDIMCI TES SLER DURUMU

LÇELER	H ZMET B NASI			LOJMAN	M SAF RHAN E	ATÖLYE	TOPLANTI SALONU	K.G.T. M B NASI	TOHUM TEM Z. EVLER
	KEND MÜLKÜ	K RA	D ER						
MERKEZ	X			30	1	1	2	2	1
ALMUS	X			7				2	
ARTOVA	X			4					1
BA Ç FTL K		X							
ERBAA	X							2	2
N KSAR	X								2
PAZAR			X						
RE AD YE	X			3					
SULUSARA Y			X						1
TURHAL			X	2				1	2
YE LYURT		X							1
Z LE	X			2				2	7

ARAÇ-MAK NE PARKI (GENEL BÜTÇE – L GENEL)

LÇES	OTOMOB L	P KAP	JEEP	YOLCU TA IMA ARACI	TRAKTÖR	V DANJÖR	TOPLAM
MERKEZ	11	5		2	6	2	26
ALMUS	2	1					3
ARTOVA	2	2					4
BA Ç FTL K		1					1
ERBAA	2	1					3
N KSAR	1	1					2
PAZAR	1	1					2
RE AD YE	1	2					3
SULUSARAY	1		1				2
TURHAL	2	1	1				4
YE LYURT	2						2
Z LE	3	1	1		1		5
TOPLAM	28	16	2	2	7	2	57

Makine –Teçhizatlar (GENEL BÜTÇE – L GENEL)

SIRA NO	MALZEMENİN C NS	MİKTARI
1	Tırpanlama Makineleri	1
2	Toprak Karı tırıcı	1
3	Rotovator	1
4	Pulluk	6
5	Diskkarov	1
6	Dip Kazan	2
7	Toprak Sıkı tırma Silindiri	1
8	Mekanik Ekim Makineleri	5
9	Sıraya Ekim Makineleri	3
10	Çukur Açma ve Burgu Makineleri	1
11	Sabit Sellektörler	9
12	Seyyar Sellektör Makinası	2
13	Ürün Toplama ve İleme Makineleri	1
14	Silaj Makinası	6
15	Organik Gübre Dağıtma Makineleri	4
16	kurutma makinası	2
17	Tarla Pülverizatörleri	2
18	Kendi Yürür Atomizör veya Pülverizatörler	10
19	Sırtta Taşınır El Komutalı Pülverizatörler	29
20	Sırtta Taşınır Motorlu Pülverizatörler, Atomizör ve Tozlayıcılar	23
21	Çim Biçme Makineleri	3
22	Motorlu Tırpanlar	1
23	Sulama Amaçlı Motorlar	1
24	Yem Değirmenleri	3
25	Yem Kırma Değirmeni	3

Makine –Teçhizatlar (DÖNER SERMAYE – L GENEL)

SIRA NO	MALZEMENİN C NS	MİKTARI
1	Sellektörler	5
2	Termoterapi Kazanı	1

PROJE VE STATİSTİK ÜBESİ MÜDÜRLÜĞÜ ÇALIŞMALARI

GÖREVLER

- İstatistikî tarım ürünlerinin ekili, verim ve üretimlerini objektif metotlarla tahmin etmek, tarım, hayvancılık ve su ürünleri ile ilgili her türlü istatistikî bilgileri toplamak, deşerlendirmek, ekonomik önemi haiz ürünler için üretim projeksiyonları yapmak,
- İstatistikî tarım, hayvancılık ve su ürünleri üretim potansiyelini belirlemek,
- Desteklemeye tabi tarım ürünlerinin maliyet hesaplarını çıkarmak,
- İstatistikî tarım, hayvancılık ve su ürünleri üretim potansiyeline uygun gelişme projeleri hazırlamak ve hazırlanmasına yardımcı olmak,
- Bakanlıkça hazırlanmış ve onaylanmış iç ve dış kaynaklı entegre ve münferit tarım, hayvancılık ve su ürünleri üretim, deşerlendirme, pazarlama ve kırsal kalkınma projelerinin ileri ile ilgili kısımlarını uygulamak ve uygulatmak,
- Projeye dayalı olarak kurulacak işletmelere ait kredi ve teknik yardım taleplerini inceleyerek uygun bulunanların projelerini ve çiftlik gelişme planlarını hazırlamak,
- İlçelerden gelen bilgiler ve talepleri göz önünde bulundurarak tohum, fide, fidan, gübre, tarım alet ve makineleri, damızlık hayvan, yumurta, civciv, balık yavrusu ve yumurtası, ipek böceği tohumu, ana arı, arı kovanı vb. ihtiyaçları programlamak,
- İl Müdürünce verilecek benzeri görevleri yapmak,

BİRİMLER

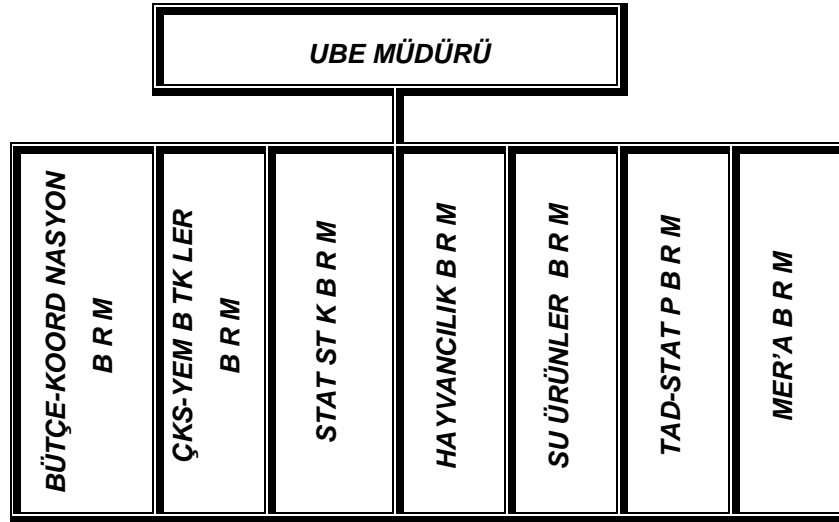

2010 YILI TOKAT TARIM L MÜDÜRLÜ Ü STAT ST KLER

ARAZ DA ILIMI	ALAN	%
Tarım Arazisi İlenen	382.330	38
Çayır-Mer'a Arazileri	124.745	12
Orman Arazisi	387.880	39
Di er Araziler	107.444	11
L N YÜZÖLÇÜMÜ	1.002.398	100



SULANAN VE KURU TARIM ARAZ LER DA ILIMI (HA)

Toplam Tarım Alanı	382.329,60	%
Sulanan Tarım Alanı	113.435,00	30
Kuru Tarım Alanı	268.894,60	70

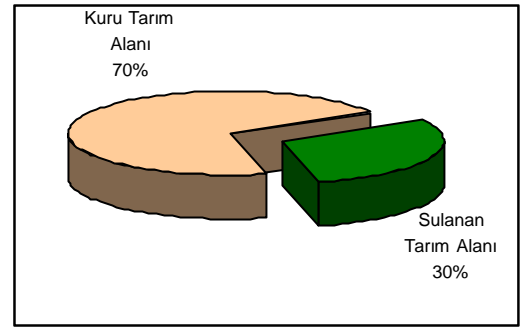

TARIMSAL FAAL YETLER	EK L (Ha)	EK L %
TARLA	262.931	69
NADAS	31.222	8
SEBZE	14.650	4
MEYVE	8.386	2
BA	5.962	2
KAVAK VE SÖ ÜTLÜK	1.765	0
TAR.ELV. BO ALAN	57.414	15
GENEL TOPLAM	382.330	100

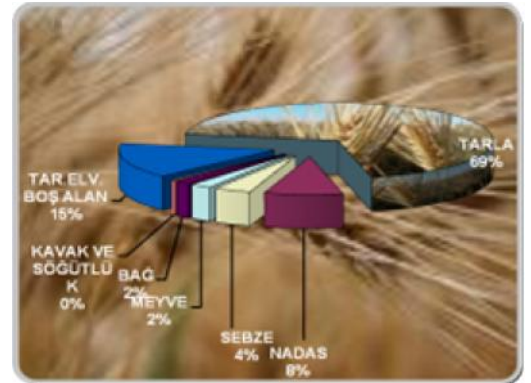

2010 YILI BAZI TARLA, SEBZE VE MEYVE ÜRÜNLER EK L ALANLARI (HA)

BAZI TARLA ÜRÜNLER ÜRETİM ALANI

ÜRÜN GRUBU	EKİLME ALANI (Ha)	ÜRETİM ALANI (Ha)
TAHILLAR	182.808	70
BAKLAGİLLER	28.126	11
YEM BITKİLERİ	19.933	8
ENDÜSTRİYEL BITKİLER	17.279	7
YUMRULU BITKİLER	7.929	3
YARILTOHUMLAR	6.813	3
DİĞER	43	0
GENEL TOPLAM	262.931	100

*II.ürün mısır (silaj) alana dahil edilmemiştir.

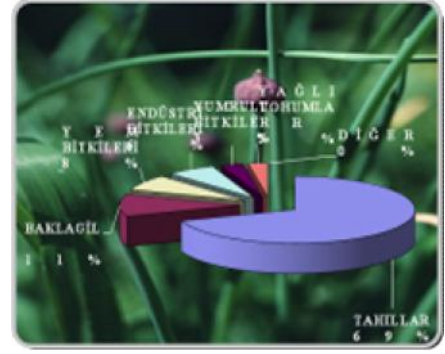

BAZI TARLA ÜRÜNLER ÜRETİM ALANI

ÜRÜN GRUBU	EKİLME ALANI (Ha)	ÜRETİM ALANI (%)
BUĞDAY	148.271	56
ARPA	26.668	10
FİĞ (DANE)	16.295	6
YARILTOHUMLAR	14.184	5
FİĞ (OT)	6.919	3
AYÇİÇEK	5.505	2
SOĞAN(KURU)	4.334	2
DİĞER	40.756	16
GENEL TOPLAM	262.931	100

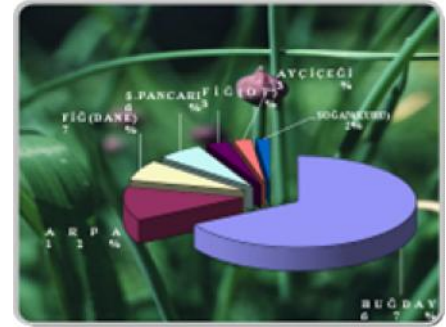

SEBZE ÜRÜNLER ÜRETİM ALANI

ÜRÜN GRUBU	EKİLME ALANI (Ha)	ÜRETİM ALANI (%)
MEYVE YENENLER	11.979	71
BAKLAGİLLER	3.318	20
YAPRAK YENENLER	1.562	9
YUMRUSU YENENLER	118	1
DİĞER ÜRÜNLER	14	0
GENEL TOPLAM	16.992	100

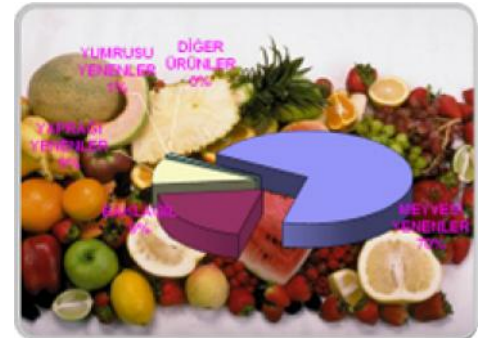

SEBZE ÜRÜNLER ÜRETİM ALANI

ÜRÜN ADI	EKİLME ALANI (Ha)	ÜRETİM ALANI (%)
DOMATES	7.126	42
FASULYE	2.684	16
KAVUN-KARPUZ	1.759	10
BİBER	1.570	9
HIYAR	846	5
ISPANAK	616	4
LAHANA	323	2
DİĞER	2.069	12
GENEL TOPLAM	16.992	100



II. Ürün Sebze Alanı Dahil Edilmiştir.

MEYVE ÜRÜNLER ÜRETİM ALANI

ÜRÜN GRUBU	EKİLME ALANI (Ha)	ÜRETİM ALANI (%)
ÜZÜMSÜ MEYVELER	6.023	42
SERT KABUKLULAR	4.040	28
TANERİMLİ MEYVELER	2.771	19
YUMUŞAK KABUKLULAR	1.513	11
GENEL TOPLAM	14.348	100

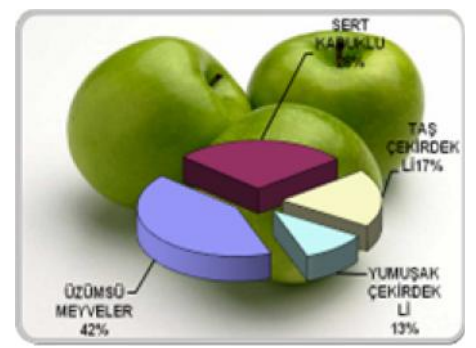

MEYVE ÜRÜNLER ÜRETİM ALANI

ÜRÜN ADI	EKİLME ALANI (Ha)	ÜRETİM ALANI (%)
BAĞ	5.962	42
FINDIK	2.628	18
ELMA	1.166	8
CEVİZ	1.409	10
EFTAL	1.207	8
VİNE	805	6
KIRAZ	606	4
ARMUT	324	2
DİĞER	242	2
GENEL TOPLAM	14.348	100

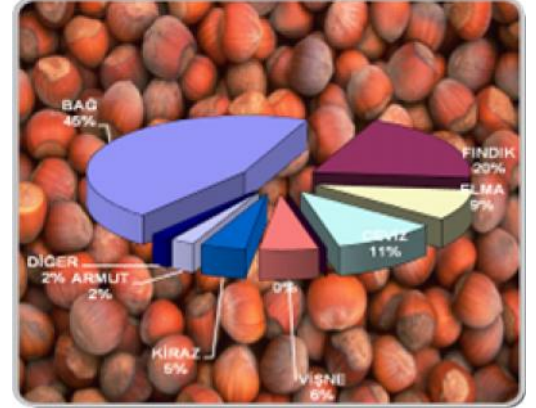

2010 YILI TOKAT İL TOPLAM TARLA, SEBZE VE MEYVE ÜRETİM ALANLARI VE ÜRETİM MİKTARLARI

İLÇELER	TARLA			SEBZE			MEYVE	
	ÜRETİM ALANI (Da)		ÜRETİM MİKTARI (Ton)	ÜRETİM ALANI (Da)		ÜRETİM MİKTARI (Ton)	ÜRETİM ALANI (Da)	ÜRETİM MİKTARI (Ton)
	II. ÜRÜN DAHİL	II. ÜRÜN HARİÇ		II. ÜRÜN DAHİL	II. ÜRÜN HARİÇ			
ALMUS	135.630	135.630	73.353	1.634	-	2.613	4.710	1.883
ARTOVA	87.378	87.378	31.848	8	-	13	640	436
BAĞÇİFTLİK	37.162	37.162	117.471	150	150	128	158	57
ERBAA	350.755	349.980	320.945	47.370	38.720	107.085	42.920	15.509
MERKEZ	376.954	374.454	273.246	33.693	1.302	145.316	47.602	44.789
NİKSAR	252.251	242.001	256.177	27.330	24.951	72.483	10.779	6.822
PAZAR	85.330	84.330	146.456	25.886	25.886	143.212	4.960	4.706
REYHANCI	150.767	150.767	42.517	1.714	1.714	1.857	4.377	1.015
SULUSARAY	83.188	83.188	45.144	20	20	29	257	275
TURHAL	279.557	276.257	196.248	28.380	28.380	184.196	3.335	3.290
YEŞİLİYURT	80.510	80.510	48.737	110	110	93	920	275
ZİLE	728.153	727.653	462.598	3.623	3.623	9.128	22.823	15.700
TOPLAM	2.647.635	2.629.310	2.014.741	169.918	146.498	666.151	143.481	94.757

TOKAT İL 2010 YILI TOPLAM BİTKİSEL ÜRETİM

ÜRÜN GRUBU	2009 YILI ÜRETİM (ton)	2009 YILI ÜRETİM (ton)	2010 YILI ÜRETİM (ton)
TARLA	1.906.386	1.884.148	2.014.740
SEBZE	719.685	678.813	666.151
MEYVE	93.927	91.625	94.757

2009 YILI TOKAT İL HAYVAN MEVCUTLARI (BA)

HAYVAN GRUBU		ADET	%	
BÜYÜKBA	Sİ İR	KÜLTÜR	46.083	21
		K.MELEZ	92.120	43
		YERLİ	77.063	36
	Sİ İR TOPLAMI		215.266	100
	MANDA		6.488	3
BÜYÜKBA TOPLAMI		221.754	100	
KÜÇÜKBA	KOYUN		158.652	88
	KİL KEÇ İSİ		22.153	12
KÜÇÜKBA TOPLAMI		180.805	100	
TEK TIRNAKLI	AT		1.595	14
	E EK		9.856	85
	KATIR		204	2
TEK TIRNAKLI TOPLAMI		11.655	100	
KÜÇÜK EVC İL	TAVUK		599.438	97
	H İNDİ		6.267	1
	ÖRDEK		4.687	1
	KAZ		8.807	1
KÜÇÜK EVC İL TOPLAMI		619.199	100	
ARICILIK	ARI KOVANI	34.437		

2009 YILI İL İM Z HAYVANSAL ÜRET İM İKTARLARI

ÜRET İM İN ADI	M İKTAR	B İR İM
SÜT	224.113	Ton
YÜN	200	Ton
KİL	11	Ton
ET	1.433	Ton
DER İ.B.BA	7.733	Adet
DER İ.K.BA	24.289	Adet
BAL	612	Ton
BALMUMU	31	Ton
YUMURTA	49.213.934	Adet

1994-2009 YILI TOKAT L IRKLARA GÖRE BÜYÜKBA HAYVAN VARLI I

Yıllar	Yerli	%	Melez	%	Kültür	%	Toplam	Manda	%	B.B.Toplamı
1994	257.247	73	69.312	20	25.794	7,3	352.353	36.723	9	389.076
1995	231.499	70	71.277	22	26.567	8,1	329.343	25.290	7	354.633
1996	228.146	70	68.147	21	28.623	8,8	324.916	25.383	7	350.299
1997	221.922	68	72.165	22	30.919	9,5	325.006	25.441	7	350.447
1998	199.583	65	75.124	25	30.786	10	305.493	20.273	6	325.766
1999	193.792	63	80.056	26	31.393	10	305.241	19.205	6	324.446
2000	194.732	64	80.937	27	27.590	9,1	303.259	15.773	5	319.032
2001	163.701	58	90.124	32	26.546	9,5	280.371	14.660	5	295.031
2002	137.699	56	85.505	35	23.118	9,4	246.322	10.880	4	257.202
2003	123.690	55	79.963	35	22.084	9,8	225.737	9.197	4	234.934
2004	120.652	53	81.010	36	24.217	11	225.879	9.454	4	235.333
2005	121.194	53	84.984	37	22.702	9,9	228.880	8.176	3	237.056
2006	119.378	52	84.372	37	26.250	11	230.000	7.997	3	237.997
2007	112.926	49	87.833	38	28.706	13	229.465	6.994	3	236.459
2008	106.973	46	93.862	40	33.436	14	234.271	7.044	3	241.315
2009	77.063	36	92.120	43	46.083	21	215.266	6.488	3	221.754

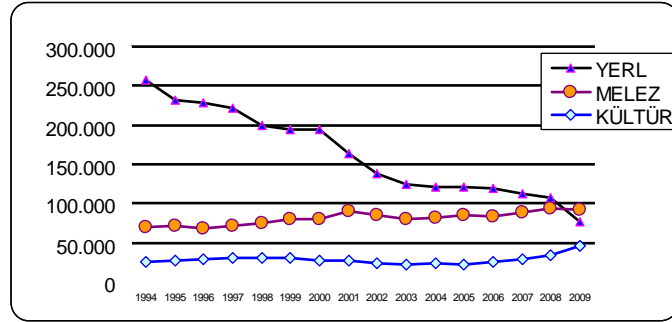

1994-2009 YILLARI ARASI KOYUN MEVCUTLARI (BA)

Yıllar	Ba
1994	529.792
1995	411.985
1996	404.445
1997	341.529
1998	352.803
1999	337.094
2000	292.249
2001	243.651
2002	225.575
2003	196.145
2004	200.106
2005	204.553
2006	203.120
2007	202.665
2008	198.204
2009	158.652

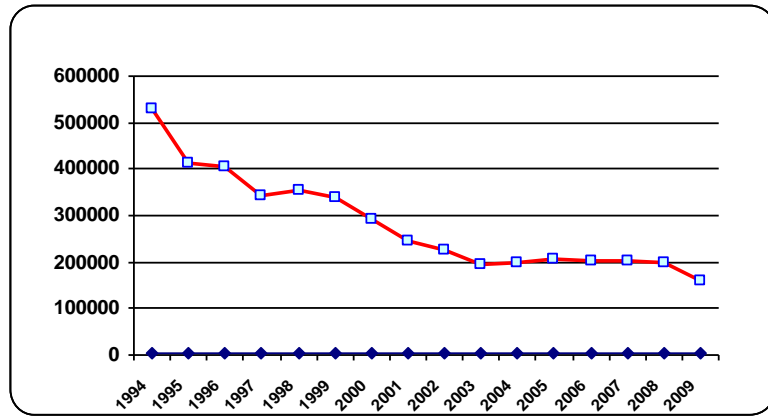

TOKAT L ARAZ VARLI I(da)

LÇE ADI	TARLA			SEBZE	MEYVE			KAVAK SÖ ÜT ALANI	NADAS	LENEN TOPLAM TARIM ALANI	TARIMA ELVER L BO ALAN	TOPLAM TARIM ALANI	TOPLAM SULU ALAN	ÇAYIR MER'A ALANI EK LEN TOPLAM	TARIM DI I ALAN SULANAN	GENEL TOPLAM SULANMAYAN
	EK LEN TOPLAM	SULANAN	SULANMAYAN		MEYVE	BA	TOPLAM									
ALMUS	135.630	50.000	85.630	1.634	4.685	25	4.710	1.596	5.359	148.929	70.000	218.929	52.823	135.630	50.000	85.630
ARTOVA	87.378	42.210	45.168	8	640		640	400	24.000	112.426	26.254	138.680	43.698	87.378	42.210	45.168
BA Ç FL K	37.162	2.030	35.132	150	158		158	40	5.314	42.824	19.376	62.200	2.348	37.162	2.030	35.132
ERBAA	349.980	120.250	229.730	47.370	30.470	12.450	42.920	1.250	24.508	457.378	121.885	579.263	188.600	349.980	120.250	229.730
MERKEZ	374.454	171.964	202.490	33.693	27.650	19.952	47.602	3.200	110.000	556.558	65.500	622.058	220.916	374.454	171.964	202.490
N KSAR	242.001	107.249	134.752	27.330	4.734	6.045	10.779	4.276	8.379	290.386	88.160	378.546	138.170	242.001	107.249	134.752
PAZAR	84.330	55.511	28.819	25.886	2.310	2.650	4.960	200	350	115.726	414	116.140	80.744	84.330	55.511	28.819
RE AD YE	150.767	1.647	149.120	1.714	4.371	6	4.377	1.760	82.804	241.422	118.418	359.840	1.647	150.767	1.647	149.120
SULUSARAY	83.188	5.707	77.481	20	257		257	1.800	20.612	105.877	7.753	113.630	5.974	83.188	5.707	77.481
TURLAL	276.257	113.751	162.506	28.380	2.525	810	3.335	480	7.500	315.952	42.338	358.290	143.490	276.257	113.751	162.506
YE LYURT	80.510	17.800	62.710	110	920		920	950	12.090	94.580	10.850	105.430	10.942	80.510	17.800	62.710
Z LE	727.653	238.000	489.653	3.623	5.143	17.680	22.823	1.700	11.300	767.099	3.191	770.290	244.998	727.653	238.000	489.653
TOPLAM	2.629.310	926.119	1.703.191	169.918	83.863	59.618	143.481	17.652	312.216	3.249.157	574.139	3.823.296	1.134.350	2.629.310	926.119	1.703.191
Toplam Tarım Alanına Oranı (%)	68,77	24,22	44,55	4,44		1,56	15,02	0,46	8,17	84,98	15,02			68,77	24,22	44,55
Toplam Alana Oranı (%)	26,23	9,24	16,99	1,70	0,84	0,59	5,73	0,18	3,11	32,41	5,73	38,14	11,32	26,23	9,24	16,99

TOKAT L TARLA ÜRÜNLER ÜRETİM ALANI VE ÜRETİM MİKTARI

ÜRÜN GRUBU	ÜRÜN ADI	EKLENEN ALAN (Da)	VERİM (Kg/Da)	ÜRETİM (Ton)
TAHILLAR	Buğday (Durum)	207.970	345	71.039,36
	Buğday (Diğer)	1.274.737	348	442.263,21
	Arpa (Biralık)	15.200	295	4.340,00
	Arpa (Diğer)	251.475	268	67.133,32
	Çavdar	3.194	213	681,35
	Yulaf (Dane)	5.116	177	904,10
	Mısır (Dane)	28.278	686	19.391,50
	Çeltik	2.393	683	1.635,08
	Pirinç			
	Tritikale (Dane)	39.717	412	16.344,64
	TOPLAM	1.828.080		623.732,56
BAKLAGİLLER	Bakla (Yemeklik)	120	170	20,40
	Nohut	92.814	127	11.801,00
	Fasulye (Kuru)	20.250	154	3.117,20
	Mercimek (Yeşil)	5.046	135	681,30
	Fig (Dane)	162.945	100	16.325,72
	Burçak (Dane)	53	120	6,34
	Buy (Çemen)	35	100	3,50
	TOPLAM	281.263		31.955,46
ENDÜSTRİYEL ÜRÜNLER	Tütün	30.950	108	3.330,25
	ekerpancarı	141.842	4.945	701.215,81
	Haşhaş (Kapsül)	12.237	87	1.070,39
	TOPLAM	172.792		705.616,45
YAĞLI TOHUMLULAR	Ayçiçeği (Yağlık)	55.050	357	19.650,50
	Ayçiçeği (Çerezlik)	95	550	52,25
	Kolza (Kanola)	686	170	116,95
	Haşhaş (Tohum)	12.237	88	1.078,53
	Aspir	57	118	6,75
	TOPLAM	68.125		20.904,98
YUMRULU ÜRÜNLER	Soğan (Kuru)	43.340	2.898	125.590,00
	Sarımsak (Kuru)	4.805	759	3.645,00
	Patates (Tatlı)	-	-	-
	Patates (Diğer)	30.363	2.407	73.075,25
	Hayvan Pancarı	782	5.106	3.993,00
	TOPLAM	79.290		206.303,25
YEM ÜRÜNLERİ	Mısır (Hasıl)	10	3.000	30,00
	Mısır (Silajlık) 1.Ekili	19.095	4.546	86.802,50
	Mısır (Silajlık) 2.Ekili	18.325	4.193	76.837,50
	Yonca	89.780	Yeşil Ot (Ton)	149.633,33
			Kuru Ot (Ton)	203.790,50
			Tohum (Ton)	-
	Korunga	19.588	Yeşil Ot (Ton)	843,44
			Kuru Ot (Ton)	16.154,35
	Sorgum	5	Yeşil Ot (Ton)	40,00
			Kuru Ot (Ton)	
	Fi	69.192	Yeşil Ot (Ton)	590,53
			Kuru Ot (Ton)	40.860,20
	Tritikale (Yeşil Ot)	1.510	Yeşil Ot (Ton)	600,99
			Kuru Ot (Ton)	907,50
	Yem algamı	100	6.000	600,00
Yulaf (Ot)	50	500	25,00	
TOPLAM	217.655		426.047,55	
DİĞER ÜRÜNLER	Elit (Pancar Tohumu)	-	-	-
	Süpürge Otu	430	420	180,60
	TOPLAM	430		180,60
GENEL TOPLAM		2.629.310		2.014.740,86

İl Ürün Sıralık Mısır Alana Dahil Değildir.

TOKAT L SEBZE ÜRÜNLER ÜRET M ALANI VE ÜRET M M KTARI

ÜRÜN GRUBU	ÜRÜN ADI	EK LEN ALAN (Dekar)	VER M (Kg/Da)	ÜRET M (Ton)
YAPRA I YENENLER	Lahana (Beyaz)	2.427	3.370	8.178
	Lahana (Kırmızı)	125	3.010	376
	Lahana (Karayaprak)	682	667	455
	Marul (Göbekli)	1.625	4.427	7.193
	Marul (Kıvırcık)	1.705	4.015	6.845
	Marul (Aysberg)	-	-	-
	İspanak	6.164	1.653	10.186
	Pırasa	2.391	3.388	8.100
	Semizotu	3	2.000	6
	Tere	50	1.700	85
	Dereotu	50	1.300	65
	Nane	95	1.442	137
	Maydonoz	255	1.495	381
	Roka	50	2.000	100
	Madımak	25	2.500	63
	TOPLAM	15.622		42.108
BAKLAG LLER	Fasulya (Taze)	26.835	1.455	39.057
	Bakla (Taze)	650	1.908	1.240
	Barbunya Fasulye	5.695	1.036	5.897
	TOPLAM	33.180		46.194
MEYVES YENENLER	Bamya	1.861	452	841
	Balkaba ı	421	2.862	1.205
	Kavun	5.560	2.665	14.817
	Karpuz	12.025	3.485	41.913
	Kabak (Sakız)	2.443	2.782	6.797
	Hıyar (Sofralık)	8.070	2.774	22.387
	Hıyar (Tur uluk)	393	1.275	501
	Patlıcan	2.070	2.732	5.655
	Domates (Sofralık)	58.185	6.973	405.710
	Domates (Salçalık)	13.070	3.850	50.315
	Biber (Dolmalık)	7.473	1.506	11.252
	Biber (Sivri)	7.317	1.426	10.434
	Biber (Salçalık)	905	3.280	2.969
	TOPLAM	119.793		574.795
YUMRUSU YENENLER	So an (Taze)	864	2.473	2.136
	Sarımsak (Taze)	20	1.000	20
	Havuç	34	1.176	40
	Turp (Bayır)	95	1.682	160
	Turp (Kırmızı)	163	2.067	337
	Kırmızı Pancar	5	2.000	10
	TOPLAM	1.181		2.703
D ER	Karnıbahar	70	3.000	210
	Brokoli	71	1.993	142
	Mantar (Kültür) M ²	1	0,01	0,01
	TOPLAM	142		352
GENEL TOPLAM		169.918,00		666.151

II Ürün Alanları Dahil Edilmi tir.

TOKAT L MEYVE ÜRÜNLER ÜRET M ALANI VE ÜRET M M KTARI

ÜRÜN GRUBU	ÜRÜN ADI	TOPLU MEYVELER KLER - KAPLADI I ALAN (Dekar)	VER M (KG/DA)	ÜRET M (Ton)
YUMU AK ÇEK RDEKL ER	Armut	3.236	35	4.668,73
	Ayva	235	41	522,70
	Elma (Golden)	2.873	46	3.606,36
	Elma (Starking)	2.947	57	5.011,79
	Elma (Amasya)	798	56	2.281,32
	Elma (Grannysmith)	1.620	49	1.151,61
	Elma (Di er)	3.425	45	3.417,12
	Mu mula	-	13	71,60
	TOPLAM	15.134		20.731,23
TA ÇEK RDEKL ER	Erik	1.208	28	2.225,23
	Kayısı	228	16	187,69
	Zerdali	-	12	8,98
	Kiraz	6.062	39	8.227,32
	Kızılcık	90	15	416,40
	eftali (Nektarin)	425	19	322,64
	eftali (Di er)	11.644	32	13.112,69
	Vi ne	8.048	23	6.256,51
	TOPLAM	27.705		30.757,45
SERT KABUKLULAR	Ceviz	14.088	31	3.482,67
	Badem	32	20	395,96
	Fındık	26.280	2	1.998,10
	Kestane	-	10	1,40
	TOPLAM	40.400		5.878,13
ÜZÜMSÜ MEYVELER	Çilek (örtüaltı dahil)	514	980	503,78
	Dut	-	42	1.664,93
	ncir	-	21	56,25
	Nar	100	9	28,15
	Tarbzon Hurması	-	50	23,75
	Üzüm (araplık)	35.853	655	23.500,30
	Üzüm (Sofralık Çekirdekli)	23.765	488	11.608,30
	TOPLAM	60.232		37.385,46
ZEYT NC L K	Zeytin	10	6	4,80
	TOPLAM	10	6	4,80
GENEL TOPLAM		143.481		94.757,07

L M ZDE ÇE TL KAYNAKLARDAN HARCANAN M K TARLAR

KAYNA IN C NS	2005 (TL)	2006 (TL)	2007 (TL)	2008 (TL)	2009 (TL)	2010 (TL)
Genel Bütçe (Yat.)	290.011,45	315.219,24	434.298,76	432.904,13	579.092,63	852.463,06
Döner Sermaye	603.200,00	679.088,00	577.126,89	250.218,54	225.144,00	263.435,72
İ Özel daresi	731.583,82	906.793,58	600.000,00	398.613,54	541.899,68	625.098,71
Mer'a Ödene i	161.800,00	144.398,00	197.945,78	150.097,31	145.700,84	131.531,25
T O P L A M	1.786.595,27	2.045.498,82	1.809.371,43	1.231.833,52	1.491.837,15	1.246.719,85

YILLARI GENEL BÜTÇE GERÇEKLE ME M K TARLARI

YILLAR	PROJE VE ALT PROJE SAYISI	PROGRAM ÖDENE	GERÇEKLE EN (TL)	F Z K GERÇ. %	NAKD GERÇ. %
2003	14 Proje -95 Alt Proje	297.850,00	311.610,00	95,00	105,00
2004	10 Proje -90 Alt Proje	277.600,00	197.297,00	123,00	71,00
2005	13 Proje -97 Alt Proje	327.550,00	290.011,45	124,20	88,50
2006	11 Proje -94 Alt Proje	317.650,00	315.219,24	99,26	99,23
2007	12 Proje -93 Alt Proje	470.000,00	280.914,02	66,14	80,77
2008	12 Proje -95 Alt Proje	476.000,00	432.904,13	70,24	90,95
2009	13 Proje -94 Alt Proje	552.500,00	579.092,63	78,09	104,81
2010	14 Proje - 144 Alt Proje	924.026,00	852.463,06	79,77	92,26

2009 YILI GENEL BÜTÇE KAYNAKLI PROJELER ÜZER NDEN YATIRIM HARCAMALARI

Proje smi	Program Ödene i (TL)	Gelen Ödenek (TL)	Harcanan (TL)
Bitkisel Üretimi Geli . Prj.	36.000,00	47.931,00	37.537,84
Çayır Mera Yem Bitkileri Üretimini Geli tirme Projesi	6.000,00	6.000,00	4.574,00
Hayvancılı ı Geli tirme Projesi	51.000,00	49.520,00	46.953,93
Su Ürünleri Üretimini Geli tirme Projesi	8.000,00	8.000,00	6.051,00
Hayvan Hastalık Ve Zararlıları le Mücadele Projesi	235.000,00	265.886,00	246.255,55
Anadolu Su Havzası Rehabilitasyon Projesi(TÜGEM)	29.000,00	37.998,00	36.920,00
Bitki Hastalık Ve Zararlıları le Mücadele Projesi	31.000,00	30.484,00	27.779,31
Su Ürün. Kirlenme Ve Koruma Kont. Hizmet. Geli . Prj.	1.500,00	1.500,00	994,00
Süne kımlı Mücadelesi Projesi	83.000,00	104.046,00	103.961,00
Anadolu Su Havzaları Rehabilitasyon Projesi (KKGM)	10.000,00	10.000,00	10.000,00
Hayvancılık Ara tırma Projesi	50.000,00	49.999,00	47.189,00
Tarımsal Yayımı geli tirme projesi(TEDGEM)	8.000,00	8.000,00	6.878,00
Sorunlu Tarım Alanl. Tespiti ve yile tiri. Projesi(STAT P)	4.000,00	4.000,00	3.999,00
TOPLAM	552.500,00	623.364,00	579.092,63

2007-2010 YILLARI L ÖZEL DARES BÜTÇE TEKLİFLERİ VE GERÇEKLEŞTİRİLEN MİKTARLARI

YILLAR	TARIM L MÜD. TEKLİFLERİ (TL)	L ÖZEL DARESİNCE MÜDÜRLÜ ÜMÜZE AKTARILAN MİKTAR (TL)	MÜDÜRLÜ ÜMÜZÜN L ÖZEL DARE KAYNAKLI HARCAMALARI (TL)
2007	1.965.135,00	700.864,00	600.000,00
2008	1.827.500,00	994.451,00	398.613,54
2009	2.000.000,00	586.001,00	541.899,68
2010	1.255.000,00	850.000,00	625.098,71
2011	1.215.000,00	2,512,000,00	

2010 YILI L ÖZEL DARESİNDE MÜDÜRLÜ ÜMÜZE HARCANAN KALEMLER			
1	Seracılı ı Geli tirme Projesi Kapsamında	23 Adet	250.000,00
2	Merkez Koyun Keçi üreticileri birli ine Aktarılan		5.000,00
3	Merkez Sebze Yeti tiricileri Birli ine Aktarılan		5.000,00
4	Merkez Süt Üreticileri Birli ine aktarılan		5.000,00
5	8. Bölge Kırsal Alanda Kadın Çalı tayı için kitap basımı		11.800,00
6	Tokat linin Tarımsal Yapısı Ve Potansiyeli Adlı Kitabın Basımı		4.956,00
7	Brucella a ısı alımı için yapılan ödeme		7.500,00
8	Kırım Kongo Kanamalı Ate Hastalı ı a ısı için yapılan ödeme		12.420,00
9	Kene Mücadelesi için alınan ilaç için yapılan ödeme		13.876,80
10	Çe itli lan ve ihale giderleri için yapılan ödeme		3.422,00
11	Oto Lasti i alımı için yapılan ödeme		2.909,88
12	Demostrasyon Amaçlı Tohumluk Alımı için yapılan ödeme		11.700,60
13	GOP Üniversitesi Ziraat Fakültesi Zootekni bölümünün damızlık koyun yeti tiricili i projesi için yapılan ödeme		70.000,00
14	Ceviz Fidanı Alımı çin yapılan ödeme	12.000 Adet	30.000,00
15	Niksar Organik Meyve Üreticileri Birli ine aktarılan		5.000,00
16	Posta Pul Alımı için yapılan ödeme		5.000,00
17	Av Fi e i Alımı için yapılan ödeme		10.001,96
18	Kırtasiye Alımı için yapılan ödeme		6.725,00
19	Bo laç ambalajı toplama projesinde kapsamında yapılan ödeme		5.650,56
20	Turhal Sebze Yeti tiricileri Birli ine aktarılması tır.		5.000,00
21	Turhal Süt Üreticileri Birli ine aktarılması tır.		5.000,00
22	Zile İçesi Köylere hizmet götürme birli ine aktarılması tır.		30.000,00
23	Zile Süt Üreticileri Birli ine aktarılması tır.		5.000,00
24	Niksar Süt Üreticileri Birli ine aktarılması tır		5.000,00
25	Ye ilyurt İçesi Köylere hizmet götürme birli ine aktarılması tır		20.000,00
26	Pazar Sebze Yeti tiricileri Birli ine aktarılması tır		5.000,00
27	Re adiyeye Süt Üreticileri Birli ine aktarılması tır		5.000,00
28	Almus Süt üreticileri birli i için aktarılması tır		5.000,00
29	Artova İçesi Köylere hizmet götürme birli ine aktarılması tır		15.000,00
30	Sulusaray İçesi Köylere hizmet götürme birli ine aktarılması tır		15.000,00
31	Turhal İçesi Köylere hizmet götürme birli ine aktarılması tır		35.000,00
32	Labaratuvar Hizmetlerinin geli tirilmesi projesi kapsamında Makine Tefri at Bakım Onarımı için kullanılması tır		1.680,00
33	Labaratuvar Hizmetlerinin geli tirilmesi projesi kapsamında Malzeme alımı için yapılan ödeme		7.455,91
	TOPLAM		625.098,71

2003 –2010 YILLARI ARASI BAKANLIK DESTEKLEMELER

Bakanlık Desteklemeleri	2003 (TL)	2004 (TL)	2005 (TL)	2006 (TL)	2007 (TL)	2008 (TL)	2009 (TL)	2010(TL)
Do rudan Gelir deste i	27.183.639,18	26.484.462,37	16.570.016,93	16.605.774,40	11.698.993,75	0	0	0,00
Ya lık Ürün Deste i	208.100,00	172.200,00	682.600,00	0	890.024,00	919.959,01	1.658.296,70	cmal A amasında
Mazot Deste i	3.212.000,00	3.313.006,03	4.064.404,30	4.899.394,34	4.880.966,01	4.674.596,25	4.902.891,00	4.790.756,93
Kimyevi Gübre Deste i	0	0	2.709.604,42	3.552.855,73	3.558.369,92	5.975.445,70	6.273.783,00	6.059.248,43
Sertifikalı Tohum- Fidan deste i	0	0	172.900,00	392.561,50	158.933,42	244.738,24	339.142,46	378.923,83
Sulamada Kullan.Elektrik Enr.Des.	0	0	0	19.721,00	0	0	0	0,00
eker Pancarı Kotası Telafi Ödeme	18.000,00	0	0	0	0	0	0	0,00
Toprak Analizi	0	0	0	0	0	0	74.038,00	30.825,76
Organik Tarım	0	0	0	0	0	784,32	0,00	0,00
Toplam Bitkisel Üretim Desteklemeri	30.621.739	29.969.668	24.199.526	25.470.306,9	21.187.287,1	11.815.523,5	13.248.151,1	11.259.754,9
Yem Bitkisi Desteklemeleri	5.508.267,72	5.709.641,68	4.536.542,82	16.524.511,99	11.594.496,70	5.779.000,52	3.480.387,00	3.214.088,93
Yem Bitkileri Alet-Makine Deste i	0	0	0	87.452,72	146.571,19	0	0	0,00
Damızlık Belgili Gebe Düve Deste i	59.900	81.600,00	45.900,00	90.425,00	29.425,00	0	0	0,00
Suni Tohumlama Deste i	59.110	126.420,00	433.160,00	1.044.018,00	1.329.174,00	0	0	0,00
Suni Tohuml. Do an Buza ı Deste i	5.780	124.190,00	153.645,00	644.900,00	1.745.260,00	0	372.229,92	366.772,56
Küçükba Hayvancılık Desteklemesi	0	0	0	280.375,00	414.205,00	775.035,00	954.950,00	1.404.900,00
Süt Te vik Pirimi Desteklemeleri	103.200	173.500,00	532.100,00	825.128,73	4.488.417,22	740.081,73	718.640,00	966.221,53
Suni Tohumlama Ekipman Deste i	5.292,11	20.697,86	0	0	0	0	0	0,00
Gübre Çukuru Desteklemesi	0	0	0	467.495,38	860.702,69	0	0	0,00
Hayvan Kimlik Sistemi Destek.	0	0	0	2.084,00	12.260,00	0	0	0,00
Anaç ır desteklemesi	0	0	0	0	0	899.170,00	1.666.307,60	2.687.098,03
Anaç Manda Deste i	0	0	0	0	0	218.250,00	324.500,00	434.750,00
Et Te vik Primi Ödemeleri	0	2.123.000,00	0	0	0	0	0	0,00
Arıcılık Destlemeleri (Ana Arı+Süzme Bal)	672	1.810,00	14.745,00	27.780,00	29.046,00	0	0	0,00
Arıcılık Destl.i(Aktif Koloni Destekl.)	0	0	0	0	0,00	31.266,00	68.532,00	80.562,00
Su Ürünleri Desteklemeleri	0	0,00	14.398,80	92.664,00	243.955,88	436.913,05	667.138,15	1.375.303,80
Halk Elinde Ülkesel Küçükba Hayv. Islahı Proj. (Karayaka Irkı)	0	0,00	0,00	0,00	0,00	214.900,00	230.625,00	256.250,00
Hayvan Gen Kaynak. Kor. Proj.(Karagül Koyunu Proj.)	0	0	10.000,00	11.000,00	12.000,00	15.210,00	12.600,00	14.000,00
Toplam Hayvancılık Desteklemeleri	5.742.221,83	8.360.859,54	5.740.491,62	20.097.834,82	20.905.513,68	9.109.826,30	8.495.909,67	10.799.946,85
Bitkisel ve Hayvansal Destekl. Toplamı	36.363.961,	38.330.527,9	29.940.017,27	45.568.141,79	42.092.800,78	20.925.349,82	21.744.060,83	22.059.701,80

2001-2010 YILLARI ARASI MAZOT VE K MYASALGÜBRE DESTEKLEMELER

Yıllar	Çiftçi Sayısı	Deste e Tabi Alan Toplamı (Da)	Destek Miktarı (TL)
2002	44451	1.647.660	3.212.938,61
2003	44715	1.698.977	3.313.006,03
2004	-	-	-
2005	43694	1.655.019	6.774.008,72
2006	42.667	1.660.515	8.452.250,07
2007	42.783	1.660.742	8.439.335,93
2008	37.538	1.532.215	10.636.154,94
2009	34.969	1.464.330	11.176.674,00
2010	33.784	1.416.482	10.880.831

YILLAR T BAR LE YEM B TK LER DESTEKLEMELER

YIL	Deste e Tabi letme Sayısı	Deste e Tabi Alan Toplamı (Da)	Toplam Destek Miktarı (TL)
2000	148	5,852	40.948,57
2001	2.268	79,898	799.629,10
2002	4.613	166,702	2.115.915,44
2003	6.146	249.793	5.150.292,40
2004	10.383	216.882	5.709.641,68
2005	5.550	89.413	4.536.542,82
2006	16.309	255.122	16.218.253,91
2007	11.187	184.248	11.594.496,70
2008	8.180	172.793	5.779.000,52
2009	4.315	84.984	3.480.387,00
2010	3.734	71.514	3.214.088,93

YILLAR T BAR YLE SERT F KALI TOHUMLUK DESTE

Yıllar	Deste e Tabi Alan (Da)	Toplam Destek Miktarı (TL)
2005	57.646	172.940,73
2006	66.785	356.774,00
2007	3.604	43.300,22
2008	44.449	202.692,85
2009	42.597	218.706,76
2010	51.245	272.091,55

YILLAR T BAR YLE SERT F KALI F DAN DESTE

Yıllar	Deste e Tabi Alan (Da)	Toplam Destek Miktarı (TL)
2006	172,9	35.787,50
2007	569,4	115.633,20
2008	416,0	42.045,39
2009	761,95	120.435,70
2010	1023,20	106.832,25

HAYVANCILIK B R M ÇALI MALARI

Soykütü ü ve Önsoy Kütü ü Projesi Çalı maları:

Soykütü ü Projesi kapsamında 466 i letme mevcuttur. Bu i letmelerde kayıtlı 12.563 di i sı ır varlı ı mevcuttur.

Önsoykütü ü Projesi kapsamında 18972 i letme mevcuttur. Bu i letmelerde 68.568 di i sı ır varlı ı mevcuttur.

Suni Tohumlama Çalı maları:

limizde, suni tohumlama faaliyetleri, 11 lçede 75 özel ekiple yıl boyunca yürütölmekte olup çalı malar düzenli olarak Müdürlü ümüzce kontrol edilmektedir.

2003–2010 YILLARI SUN TOHURLAMA M KTARLARI

LÇELER	2003 Yılı (Ba)	2004 Yılı (Ba)	2005 Yılı (Ba)	2006 Yılı (Ba)	2007 yılı (Ba)	2008 yılı (Ba)	2009 yılı (Ba)	2010 yılı (Ba)
Merkez	4.576	4.531	6.779	12.793	14.418	9343	8130	6876
Almus	358	411	55	285	1.612	643	1154	1475
Artova	491	447	620	1.275	1.552	1089	406	786
Erbaa	1.173	1.521	2.662	3.225	2.579	1802	1165	1673
Ba çiftlik	0	0	404	0	0	0	0	0
Niksar	3.684	3.538	4.735	5.124	7.528	3802	3127	2963
Pazar	715	592	887	879	849	527	486	822
Re adiyeye	559	448	1.594	2.513	2.712	1416	1542	942
Sulusaray	55	0	144	31	274	28	22	185
Turhal	972	1.161	2.267	3.488	4.726	3508	3649	3520
Ye ilyurt	111	56	355	56	0	0	540	145
Zile	2.211	1.786	2.568	5.082	4.559	5197	3480	4736
GENEL TOPL.	14.905	14.491	23.070	34.751	40.809	27.355	23.701	24.123

Not: 2010 yılı de erleri Ekim-2010 ayı de erlerine göre verilmi tir.

SUN TOHURLAMADAN DO AN BUZA İ DESTEKLEMES

Yıllar	Hakedi İ Yapılan Buza İ Sayısı	Ödenen Destekleme Tutarı(TL)
2003	289	5.780,00
2004	4.203	124.190,00
2005	3.581	153.645,00
2006	7.552	644.900,00
2007	15.124	1.745.260,00
2009	6.029	372.229,92
2010	6.118	366.772,56

SUN TOHURLAMADAN DO AN BUZA İ DESTEKLEMES

2010 Yılında toplam 2316 i letmede, 6118 adet buza ıya 366.772,56 TL destekleme ödemesi yapılmı tir.

ANAÇ Sİ İR DESTEKLEMES

limizde 2010/158 Sayılı Bakanlar Kurulu Kararı Kapsamında; 2010 yılı içerisinde suni tohumlamadan buza ısı olan büyükba sı ırlara yönelik desteklemelerden Yeti tirici Birlikleri, Süt Birlikleri ve Tarımsal Kooperatif üyeleri faydalanmaktadır.

Bu kapsamda; 2010 yılında; Tokat Merkez ve lçelerinde 2437 i letmeye 2.687.098,03 TL Anaç Sı ır Destekleme ödemesi yapılmı tir.

MANDA DESTEKLEMES

2010 Yılında toplam 589 yeti tircinin, 1.739 adet mandasına, 250 TL/Adet den toplam 434.750,00 TL destekleme ödemesi yapılmı tır.

KÜÇÜKBA HAYVANCILIK DESTEKLEMELER

2010 yılında; Damızlık Koyun-Keçi Yeti tircileri Birli ine üye 1238 yeti tirciye 140.490 adet damızlık koyun-keçi için 10 TL/Adet ten toplam 1.404.900,00 TL destekleme ödemesi yapılmı tır

ARICILIK

limizde 1430 arıcı ve 34.437 arı kovanı mevcut olup, yıllık bal üretimi 611 Ton dur. 2010 Yılında Gezgin Arıcılıkla ilgili Valilik Genelgesi yayınlanmı tır. Genelge gere i kontroller düzenli olarak yapılmı olup ilimiz toplamında; ise 180 arıcıya, 78 köyde toplam 45.000 adet arılı kovanı için konaklama izin belgesi verilmi tır.

limizde Bakanlı ımızdan üretim izni almı 2 adet Ana Arı Üretim letmesi vardır. limizin konaklama kapasitesi 84.000 kolonidir.

Aktif Arı Kovanı Desteklemesi kapsamında; limizde 2010 yılında, 173 i letmeye, 13.427 koloniye, 6 TL/koloniden 80.562,00 TL destekleme ödemesi yapılmı tır.

SÜZME BAL DESTEKLEMELER

2006 yılında 45,300 kg süzme bal için 27.180,00 TL ve 40 adet ana Arı için 600,00 TL, 2007 yılında 49.045 kg süzme bal için 25.671,00 TL ve 225 adet ana arı için 3.375,00 TL destekleme ödemesi yapılmı tır.

SÜT TE V K P R M FAAL YETLER

2010 Yılında il genelinde toplam 24.155 ton süt kar ılı nda litre ba ına 4 Kr/lt den toplam 966.221,53 TL Destekleme ödemesi yapılmı tır.

TOKAT HAYVAN ÜRÜNLER ORGAN ZE SANAY BÖLGES

İ Geli me Planında yer aldı ı üzere Artova, Sulusaray, ve Ye ilyurt İçlerinde hayvansal karma üretime yönelik Organize Hayvancılık Bölgelerinin kurulması planlanmı tır. Yapılan çalı malar çerçevesinde Artova İçesi Boyunpınar Köyü Harmankaya mevkiindeki 170 Ha'lık alan belirlenerek OHB ÇED'i olumlu raporu alınmı olup konu Sanayii Ticaret İ Müdürlü üne intikal ettirilmi tır.

KARAYAKA KOYUN İRKİNİN HALK EL NDE İSLAHI PROJES

Karayaka koyun ırkı; Türkiye koyun varlı ının % 5-6 lık kısmını olu turmaktadır. 300 yıldan fazla bir geçmi i oldu u ve ismini de Tokat ili Erbaa ilçesi Karayaka beldesinden aldı ı bilinmektedir .

Tarım Bakanlı ının Tarımsal Ara tırmalar Genel Müdürlü ü, G.O.P Üniversitesi ve Tarım İ Müdürlü ü ortak çalı masıdır. Bu Proje limizde 3 İçe 8 köyde toplam 42 yeti tirciyle yapılmaktadır. Karayaka koyun ırkının geli tirilmesi amacıyla uygulanmakta olup bu proje kapsamında yeti tircilere 2010 yılında 42 yeti tirciye 6300 ba karayaka koyunu için 256.250,00 TL Destekleme ödemesi yapılmı tır.

HAYVAN GENET K KAYNAKLARI KORUMA PROJES

Karagül Koyunu Projesi; Tarımsal Ara tırmalar Genel Müdürlü ü Lalahan Hayvancılık Merkez Ara tırma Enstitüsü ve Tarım İ Müdürlü ü tarafından ortakla a yürütülen Karagül Koyunu Projesi ile yöresel koyun ırklarından Karagül Koyununun gen özelliklerinin korunması amacıyla 2 köyde 2 yeti tircimizde toplam 200 ba karagül koyunu üzerinden proje yürütölmektedir.

2010 yılında; 2 yeti tircimizin 200 ba karagül koyununa toplam 8.000,00 TL destekleme ödemesi yapılmı tır

SU ÜRÜNLER

İlimiz bazında ilk tesis 1990 yılında, Almus ve Pazar İçlerinde kurulmuştur. 2010 yılında 26 Alabalık tesisinin 11 adedi a kafenste Almus Baraj Gölünde, 15 adedi ise karada havuzlarda bulunmaktadır. Tesislerin toplam proje kapasitesi 2210 ton/yıldır. 2010 yılı üretim miktarı 1838 ton/yıl, satılan alabalık miktarı ise 1640 ton/yıl olmuştur.

1997-2010 YILI SATILAN ALABALIK MİKTARLARI (Kg)

Yılı	kg
1998	48,68
1999	67,97
2000	68,54
2001	70,40
2002	73,40
2003	53,70
2004	82,00
2005	106,00
2006	176,00
2007	355,10
2008	752,50
2009	773,75
2010	1.654.000

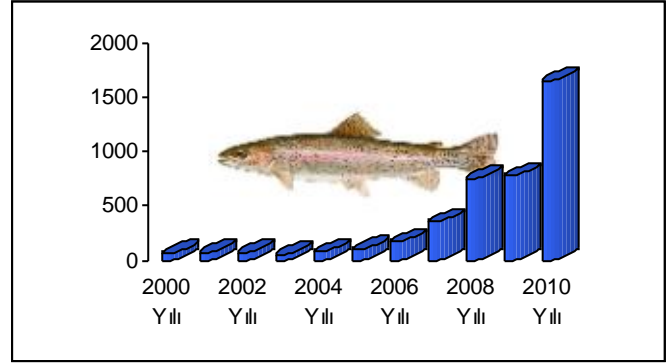

YILLAR T BAR LE SU ÜRÜNLER DESTEKLEMELER

YILLAR	Porsiyon Balıkta Dest. Mik.(Kg)	Porsiyon Balıkta Dest. Mik. (TL)	Alabalık Yavrusunda Dest. Mik (Adet)	Alabalık Yavrusunda Dest. Tutarı (TL)	Toplam Destek Miktarı (TL)
2005	23.998	14.398,80	0	0	14.398,80
2006	100.253	65.164,45	550.000	27.500,00	92.664,45
2007	233.162,90	151.555,88	1.848.000	92.400,00	243.955,88
2008	511.783	299.393,05	3.056.000	137.520,00	436.913,05
2009	773.751	502.938,15	3.284.000	164.200,00	667.138,15
2010	1.636.544	1.063.753,80	6.231.000	311.550,00	1.375.303,80

2010 yılında; Bakanlıkça yürütülen "Balıklandırma Projesi" çerçevesinde Antalya Akdeniz Su Ürünleri Araştırma Üretim ve Eğitim Enstitüsü Müdürlüğü-Kepez Ünitesinden ilimize **78.000** adet pullu sazan yavrusu getirilmiştir ve yine Bakanlıkça belirlenen 12 adet gölete (Merkez; Dodurga, Alan Gökçeyol, Eze, Ortaköy, Yakacık Göletleri, Turhal Üçyol Göleti, Yeşilyurt Çıkrık Göleti, Niksar Sulugöl Göleti, Zile Söğütözü, Yenidağ içi ve Kazıklı Göletine) bırakılmıştır.

2010 YILI SU ÜRÜNLER ÜRETİM MİKTARLARI

C NS	AVCILIKLA(Kg)	YETİŞTİRİLEN(Kg)	SATILAN(Kg)
Alabalık	0	1838000	1.654.000
Sazan	19.061	0	0
Yayın	4556	0	0
Diğerleri	3678	0	0
TOPLAM	27.295	1838000	1.654.000

**5403 SAYILI TOPRAK KORUMA VE ARAZ KULLANIMI KANUNU KAPSAMINDAKİ
ÇALI MALAR**

Tarım arazilerinin tarım dışı amaçla kullanımının düzenlenmesi, 10.08.2001 tarihinde yayımlanarak yürürlüğe giren Tarım Arazilerinin Korunması ve Kullanılmasına Dair Yönetmelik ile 19.07.2005 tarihinde 5403 Sayılı Toprak Koruma ve Arazi Kullanımı Kanunu'nun yayımlanarak yürürlüğe girmesine kadar yürütülmüştür. 19.07.2005 tarihinden itibaren düzenlemeler Kanun kapsamında yürütülmektedir. Ayrıca Tarım Arazilerinin Korunması Kullanılması ve Arazi Toplulaştırılmasına İlişkin Tüzük 24.08.2009 tarihinde Resmi Gazetede yayınlanarak yürürlüğe girmiştir.

2010 yılında yapılan 100 müracaattan 59 adedi karara bağlanmıştır, yaklaşık 27345,10 Dekar alanda etüt yapılmış ve 37,90 dekarı Sulu Mutlak Tarım Arazisi ve 6633,40 dekarı Kuru Marjinal Tarım Arazisi, 108,30 da Sulu Marjinal tarım arazisi, 0,45 da sulu özel ürün arazisi olmak üzere toplam 6784,05 da alanın tarım dışı kullanımına izin verilmiştir. Yıllara göre müracaat sayısı ve etüt sayısında büyük artış gözlenmektedir; bu durum tarım dışı kullanımlarda izin alma sisteminin yerleşimini göstermektedir.

YILI	MÜRACAAT SAYISI	ETÜT SAYISI	TARIM DIŞI KULLANIM ZN		KAPSAM DIŞI (DA)	ETÜT ALANI (DA)
			UYGUN GÖRÜLEN ALAN (DA)	UYGUN GÖRÜLMİYEN ALAN (DA)		
2001	14	6	4.960,00	10.100,00	18.485,00	33.544,00
2002	13	13	37,00	18,00	428,00	483,00
2003	9	4	151,00	4,00	0	154,00
2004	40	21	2.767,00	35.464,00	15.452,00	53.681,00
2005	52	34	11.467,00	6.535,00	21.967,00	39.971,00
2006	91	52	21.020,00	37.961,00	49.225,00	108.208,00
2007	62	33	696,10	416,20	1.045,50	3.152,80
2008	69	38	1.166,68	138,59	1.500,84	2.955,31
2009	78	36	1.003,18	536,80	2.007,32	5.415,20
2010	100	59	6784,05	22724,80	25647,30	27345,10

Z N VERİLEN ALANLARIN TARIM ARAZ SINIFLARINA GÖRE DAĞILIMI

YILLAR	SULU MUTLAK TARIM ARAZİSİ (DA)	KURU MUTLAK TARIM ARAZİSİ (DA)	KURU ÖZEL ÜRÜN ARAZİSİ (DA)	SULU ÖZEL ÜRÜN ARAZİSİ (DA)	KURU MARJİNAL TARIM ARAZİSİ (DA)	SULU MARJİNAL TARIM ARAZİSİ (DA)	DİĞER TARIM ARAZİSİ (DA)	TOPLAM (DA)
2001				-	4.688,00		272,00	4.960,00
2002	34,00			-	3,00			37,00
2003				-	151,00			151,00
2004	1,00		773,00	-	1.845,00		148,00	2.767,00
2005		1,00		-	10.966,00		500,00	11.467,00
2006	8,00			-	20.903,00		109,00	21.020,00
2007	349,10			-	303,70		0,30	696,10
2008	647,66	-	-	-	519,02	149,20	-	1.166,68
2009	67,84	-	-	19,81	915,28	0,25	-	1.003,18
2010	37,90	-	-	0,45	6633,40	108,30	-	6784,05

SORUNLU TARIM ALANLARININ TESPİT VE YİLE TIRILMESİ PROJESİ (STAT P)

Sorunlu Tarım Alanlarının Tespiti ve Yile Tirilmesi Projesi (STAT P) kapsamında İlçe ve Köy hudutları dikkate alınarak, 686 köyün tüm arazileri zeminde görülmü ; tarım arazileri sınıflandırma sistemine göre tasnif edilmiş ve 1/25000 ölçekli haritada i aretlenmiştir. Bu çalı malar büro ortamında NET-CAD Programı ile bilgisayar ortamına aktarılarak alan hesaplamaları ve haritalandırma çalı maları tamamlanmıştır.

YETER GELİRLİ TARIMSAL İLETME BÜYÜKLÜKLERİNİN TESPİTİNE DAİR TEBLİ VE ÇEVRE AMAÇLI TARIMSAL ARAZİLERİN KORUNMASI (ÇATAK)

30.06.2003 tarihinde yayımlanan 2003/20 Tebliğ No'lu Yeter Gelirli Tarımsal İletme Büyüklüklerinin Tespitine Dair Tebliğ Kapsamında İlçe Komisyonları oluşturulmu ancak müracaat olmadığından herhangi bir işlem yapılmamıştır.

15.11.2005 tarihinde Tarım Reformu Uygulama Projesi (AR P) kapsamında Çevre Amaçlı Tarımsal Arazilerin Korunması (ÇATAK) Programı Yönetmeliği ile ilgili gerekli duyurular yapılmıştır, elimiz bu program kapsamına dahil edildiğinde çalı malara başlamak için altyapı oluşturulmaktadır.

TÜRK YE TARIM HAVZALARININ TANIMLANMASI, TALEP TAHMİN VE TARIMSAL DESTEK-KARAR DESTEK SİSTEMİNİN OLUŞTURULMASI

2006/5488 sayılı Tarım Kanunu'nun 14. Maddesine göre Tarım Havzaları" belirlenmesi Hükümet ve Bakanlık Eylem Planlarında yer almakta bu kapsamda projenin 22 Mayıs 2008 tarihinde başlanarak alt yapı hazırlık çalışmaları 8 Aralık 2008 tarihinde sonuçlandırılmıştır.

Oluşturulan sistemdeki temel amaç, Tarımsal Planlamanın gerçekleştirilmesidir. Gerçekleştirecek olan planlamalar sayesinde, iklim değişikliği ile uyum, doğa ile barınık tarım, gerek yurt içi gerekse yurtdışı tarımsal ürün pazarında ülkemizin hak ettiği yeri almasını sağlayabilmektedir.

Söz konusu genel amaç doğrultusunda, hedefe ulaşımı sağlayabilmek adına projemiz 4 ana temel üzerine kurulmuştur.

Ürün yetiştirme bölgelerinin belirlenmesi,

1. Söz konusu bölgeleri esas alan Tarım havzalarının belirlenmesi,
3. Belirlenen havzalarda yetiştirilecek olan ürün miktarının Talep-Tahmin yöntemleri ile belirlenmesi ve
4. Tarım Bakanlığı destek bütçesinin belirlenen havza ve ürünlere göre optimum dağılımının tespit edilmesidir.

Sistem tarım alanında; reform niteliğinde olup, tarımsal desteklerin objektif ve bilimsel bir temele oturmasını sağlayacaktır. Böylelikle tarımsal ürünlerin verim miktarı yüksek olan alanlarda desteklenmesi sağlanacaktır. 2010 yılı itibarıyla 2010 yılına ait havza içerisinde yetiştirilen tarımsal ürünler ve bu ürünlere ait tahminler sisteme girilmiştir.

2010 yılı içerisinde kapsamlı bir çalışmayla il raporu hazırlanmış, havza içerisinde proje kapsamında ilimizin tarım potansiyeline uygun olarak desteklenecek ürünler belirlenerek; Havzada mutlaka desteklenmesi gereken ürünler, Havzada üretilebilecek Ülkemizin arz açığı bulunan ürünler, hırcat potansiyeli olan ürünler ve havza için özel ürünler belirlenerek Bakanlığımıza gönderilmiştir.

2010 yılı mart ayı içerisinde ilimizde Tarım Havzaları Üretim ve Destekleme Modeli çalışmaları kapsamında toplantısı yapılmıştır.

İlimiz bahsedilen proje dahilinde bulunan 18. Yeşilirmak havzası içerisinde bulunmaktadır. Havza içerisinde yetiştiriciliği yapılan ve fark ödemesi kapsamında öngörülen 18 ürün belirlenmiş olup; zamanla diğer yetiştiriciliği yapılan ürünler de fark ödemesi öngörülen ürünlere eklenecektir.

Proje kapsamında; üretici, personel ve sivil toplum örgütlerini kapsayan bir anket çalışması yapılmış olup sistem üzerine girişi tamamlanmıştır. Bu anket çalışması ile üretici, personel ve sivil toplum örgütleri tarafından projenin ne kadar tanındığı değerlendirilmiş ve eksiklerin giderilmesi için çalışmalara başlanmıştır.

2010 yılına ait verim, üretici satış fiyatı, pazar fiyatı, ekim alanı ve maliyet gibi veriler ilçe bazında toplanmış ve sisteme girişi yapılmıştır.



4342 SAYILI MERA KANUNU ÇERÇEVESİNDE YAPILAN ÇALI MALARI

TESPİT, TAHDİT VE TAHSİS ÇALI MALARI

İLÇE ADI	Toplam Köy, Belediye Sayısı	TESPİT		TAHDİT		TAHSİS		Mera Tespit Edilemeyen Köy Sayısı	Toplam Çalı ılan Köy Sayısı	Kalan Köy Sayısı
		Köy Sayısı	Alan (Ha)	Köy Sayısı	Alan (Ha)	Köy Sayısı	Alan (Ha)			
MERKEZ	110	69	8.582,80	69	7.603,37	13	2941,08	38	107	3
ALMUS *	40	37	6.837,33	20	2470,3	20	2470,3	3	40	0
ARTOVA	29	23	2.842,60	23	2.842,60			6	29	0
BA ÇİFTLİK	11	8	5.340,30	0	0	0	0	3	11	0
ERBAA	82	63	2.173,40	36	1.451,70	1	151,3	19	82	0
NİKSAR	97	54	3.958,50	48	3.090,60	2	76,7	42	96	0
PAZAR	18	16	418,8	16	462,7			2	18	0
RE ADIYE	82	56	9.904,65	33	4.854,70	14	3.550,33	24	80	2
SULUSARAY	16	6	375,5	6	375,5			8	14	2
TURHAL	53	29	1.430,00	29	1.430,00	1	73,8	24	53	0
YE İLYURT	18	6	109,1	6	109,1			11	17	1
ZİLE	114	79	7.358,00	47	4.288,00			35	114	0
TOPLAM	670	446	49.330,98	333	28.978,57	51	9.263,51	215	661	8

Mera Kanunu yürürlü e girdi i tarihten itibaren 661 köy ve belediyede çalı ma yapılmı ; bunların 446'sında 49.330,98 ha mera tespit edilmi ; 215 köyde mera tespit edilememi tir. Mera tespit ve tahdidi biten köylerden 51'inde 9.263,51 ha meranın tahsisi yapılmı tir. Di er köylerde çalı malar devam etmektedir.

Artova, Niksar, Pazar, Sulusaray, Turhal ve Ye İlyurt İlçelerinde tespit ve tahdit çalı maları, Erbaa, Zile, Almus, Ba çiftlik ve Re adiyeye İlçelerinde tespit çalı maları tamamlanmı tir.

* Almus ilçesinde yapılan tespit çalı malarında 11 köyde 3.916,53 ha mera yaylak tespit edilmi ancak Almus Kadastro Mahkemesinde davaları devam etmektedir.

MERA İSLAH ÇALI MALARI;

İlimizde Toplam **22 köyde 72.845** dekar alanda Mera İslah ve Yönetimi Projesi Yürütölmektedir.

Söngüt, Kervansaray, Yatmı , Dereazı ve Çamlıkaya Köylerinde 15.528 Dekarlık Meranın İslahı tamamlanmı tir. Mera Yönetim Birli ine teslim edilmi tir.

2006 -2010 yılı İslah programına Niksar-Sarıyazı ve Çimenözü köyleri, Turhal-Kayaören ve Dökmetepe köyleri, Merkez Kömeç, Ye İlyurt, Erbaa-Tosunlar ve Evyaba, Re adiyeye-Baydarlı, Zile Kazıklı ve Re adiyeye, Merkez-Akyurt Köylerinde çalı malar tamamlanmı tir.

2006 -2010 yıllarında ayrıca Merkez Akbelen Tahtoba ve Ula Köyleri ile Turhal-Necip Köylü Çayır-Mera ve Yem Bitkileri Üretimini Geli tirme Projesi kapsamına alınarak çalı malar tamamlanmı tir.

2009 -2013 yılı İslah programına Re adiyeye İlçesi Bozçalı Belediyesi Mera İslah ve Yönetimi Projesi onaylanarak çalı malara ba lanılmı tir.

2010 -2014 yılı İslah programına Merkez İlçe Çerçi, Çayören, Be ören, Batmanta köylerinde Mera İslah ve Yönetimi Projeleri hazırlanarak Bakanlıkça onaylanarak çalı malara ba lanılmı tir.

2011 -2013 yılı İslah programına Zile İlçesi Hatıppınar, Re adiyeye ilçesi Bereketli kasabasında Mera İslah ve Yönetimi Projeleri hazırlanarak Bakanlıkça onaylanmı olup çalı malara ba lanılacaktır.

Otlatmayı Düzenleyici Yapı ve Tesis Çalı maları

ihata Çalı maları : Merkez-Ula ve Kömeç, Turhal-Necip ve Erbaa Tosunlar Köylerinde 60cmx60cmx19.949m hendek açmak suretiyle sınırlar belirlenmiştir. Ye ilyurt köyünde ihata olarak 6000 adet Akasya ve de fidanları dikilmiştir. Ye ilyurt köyünde 500 m ihata yapılarak kafes tel ile Kat kasabası merasından sınırları ayrılmıştır.

Suluk ve Sulama : Ye ilyurt köyü merası için drenaj kanalı ile ayrılan mera parsellerinin sulanması için 23 m uzunlu unda 38 cm çapında sulama borusu yapılarak, mera ikinci kez ye il yem periyoduna kavu turulmuştur. Ye ilyurt ,Kervansaray, Necip köylerine suluk yapılmıştır.

Gölgelik ve Tuzluk : Merkez Ye ilyurt köyü, Niksar Sarıyazı ve Turhal Necip köyünde 100'er m² gölgelikler ve tuzluklar yapılmıştır.

Yabancı Bitkilerle Mücadele : Niksar Çimenözü köyünde çalı temizli i amacı ile i makinası kiralanarak 760 da alanda çalı temizli i yapılmıştır.

Yapay Mera Çalı maları

Mera vasfını yitiren alanlardan; Ye ilyurt, köyü merasında yaklaşık 10 dekar, Necip köyünde ise 150 dekar, Dökmetepe köyünde 100 dekar, Kömeç köyünde 50 dekar olmak üzere 310 dekar alanda yapay çayır mera tesisi yapılmıştır. Merkez Kömeç köyünde 430 da alanda (yaklaşık 1500 m³ hafriyat) düzleme ve tesviye çalı ması yapılmıştır.(50 da alanda yapay çayır-mera tesis edilmiştir.) Merkez Çerçi köyümüzde hazine parselinden meraya çevrilen 120 da alan 2010 yılında yapay mera tesis edilmesi için için karı m tohum alınmıştır.

Gübreleme Çalı maları

2007 yılında Ye ilyurt köyü merası için 4650 kg TSP ve 8000 kg üre gübre teknik elemanlarımız kontrolünde atılmıştır. 2008 yılında 11 ton TSP ve 10 ton üre gübre alınarak ıslah köylerimizden olan Kayaören, Necip, Dökmetepe, Ula ve Sarıyazı köyleri meralarına teknik elemanlarımız kontrolünde atılmıştır. 2009 yılında 7,5 ton DAP, 7 ton üre gübresi ıslah köylerimizde kullanılmıştır. 2010 yılında 24,5 ton DAP ve 4,5 ton Üre alınarak da ıtımı gerçekte tirilmiştir.

Yem Bitkisi Tohum Da ıtımı

2006 yılında, Turhal-Necip, Kayaören ve Dökmetepe, Niksar-Çimenözü ve Sarıyazı, Merkez Akbelen, Ula Ve Tahtoba Köylerine 3.635 kg Yonca ve 11.500 kg da Silajlık Mısır da ıtılmıştır.2007 yılında ekimi gerçekte tirilmiştir. Ayrıca Ye ilyurt köyü çiftçilerinin ihtiyacını kar ılamak ve meraya yapılacak otlatma baskısını en aza indirmek maksadı ile 25 kg yonca ile 25 kg silajlık mısır tohumu çiftçilere ektirilmiştir. Meraya yapılacak otlatma baskısını en aza indirmek ve yem bitkileri ekili lerini artırmak amacı ile 96 torba (50.000 adetlik torbalar FAO 400-600) silajlık mısır ve 400 kg yonca tohumu 2008 ekimi gerçekte tirilmiştir. 2009 yılında 600 kg yonca, 1050 kg korunga tohumu, 1500 kg Macar fi i tohumu alınarak ilgili köylere da ıtımı yapılmıştır. 2010 yılında ise 40 torba (50.000 adetlik) s.mısır ve 175 kg yonca tohumu alınarak da ıtımı yapılacaktır.

E itim Çalı maları ve Açılı Çalı maları :

ıslah köylerimizde 26 adet gece e itimi yapılmıştır. Targel kapsamında sözleşmeli 29 personele "Mera Kanunu Uygulamaları ve Yem Bitkileri Ekili i " konularında mesleki e itim verilmiştir.

imizde bulunan Yatılı Bölge İkö retim Okullarında 2000 ö renciye Proje Koordinatörü Doç.Dr.Selahattin PTA ve Doç.Dr. Ya ar KARADA 'ın katılımı ile mera- erozyon ili kileri konularında e itim çalı ması yapılmıştır.

2003 yılında Söngüt köyünde, 2005 yılında Yatımı köyünde, 2007 yılında Ye ilyurt köyünde, 2008 Yılında Niksar İlçesi Sarıyazı köyünde, 2009 Yılında Turhal İlçesi Necip köyünde mera açılı töreni yapılmıştır.

**2002–2010 YILLARI MERA ÇALI MALARINDAN HARCANAN VE TENK S OLAN
ÖDENEKLER**

YILLAR	GELEN ÖDENEK(TL)	HARCANAN ÖDENEK (TL)	ADE ED LEN ÖDENEK(TL)	TENK S (TL)
2002	308.327,00	268.880,05	39.466,95	-
2003	369.700,00	161.233,50	208.466,50	-
2004	251.835,00	158.606,53	23.228,47	70.000,00
2005	240.000,00	164.875,76	5.124,24	70.000,00
2006	156.993,00	144.398,18	2.594,82	10.000,00
2007	205.745,00	197.945,78	7.799,22	-
2008	153.000,00	150.097,31	2.902,69	-
2009	146.744,00	145.700,84	1043,16	-
2010	134.863,75	131.396,00	3.467,75	-

B TK KORUMA ÜBE MÜDÜRLÜ Ü ÇALI MALARI

GÖREVLER

1. Zirai Mücadele Hizmetleri
 - ⇒ Devlet Yardım Mücadelesi
 - ⇒ Yönetimli Çiftçi Mücadelesi
 - ⇒ Entegre Mücadele
 - ⇒ Tahmin ve Erken Uyarı Sistemine Ba lı Mücadele
2. Sürvey ve Te his Çalı maları
3. Karantina ve Sertifikasyon Hizmetleri
 - ⇒ Fide-Fidanlık Tesis ve Kontrol Çalı maları
 - ⇒ Tohumluk ve Fidan Sertifikasyon Çalı maları
4. Zirai laç-Alet Hizmetleri
 - ⇒ Zirai laç-Alet Toptancı ve Bayilik leri
 - ⇒ Zirai laç-Alet Destekleme Hizmetleri
5. E itim Hizmetleri
6. Valilik ve İl Müdürlü ünün vermi oldu u görevler

B TK KORUMA H ZMETLER

DEVLET YARDIM MÜCADELES

Mücadele Konusu	2010 Yılı Programı (Dekar)	Uygulama Durumu		Kullanılan laç (Kg-Lt)
		Gerçekle me (Dekar)	(%)	
Süne	65.000	65.000	100	-



Süne Sürveyi

DEVLET YARDIM MÜCADELES

Mücadele Konusu	2010 Yılı Programı (Dekar)	Uygulama Durumu		
		Gerçekle me		Kullanılan laç (Kg-Lt)
		(Dekar)	(%)	
Yerli Çekirge	7.600	4.050	53	162

YÖNET ML Ç FTÇ MÜCADELES

Mücadele Konusu	2010 YILI PROGRAM	2010 Yılı Gerçekle en	Yapılan Masraf (TL)	Milli Ekonomiye Katkı (TL)
m ²	1.187.700	1184400	134109,1	2044884,25
m ³	20.000	-	-	-
Kg		-	-	-
Ton	29.904	21.807	362896	35369693
Dekar	1.744.072	1646153	9907592	260569416
A aç	336272	19374	1537267	13930878
Fidan	400	400	15400	476580
Adet				
Fabrika	25			
Ambar	35			
TOPLAM	3.318.408	2872134	11957263,1	312391451

YÖNET ML Ç FTÇ MÜCADELES UYGULAMALARI

Mücadele Konusu	Program			Gerçekle me		
	Saha (Da)	A aç(Ad)	Tohum (Ton)	Saha (Da)	A aç(Ad)	Tohum (Ton)
Hububat Hastalık ve Zararlıları			22.230			20.852
Yemelik Baklagil Hast. ve Zararl.	16.950		1413	16.335		955
Meyve Hastalık ve Zararlıları	21.022			18.176	-	
Yem Bitkiler Zararlıları	1.350			1.350		
Sanai Bitkileri Hast. ve Zararlıları	1.228.850			1.205.200		
Fındık Hast. ve Zararlıları	8.200			8200		
Entegre Mücadele	114.652			113.814	-	
Ba Hastalık ve Zararlıları	57.600			53.705		
Sebze Hastalık ve Zararl.	Tarla	245.710		219.355		
	Örtüaltı	12		6		
Süs Bitki. Hast. ve Zararl	Tarla	2000		1000	-	
	Örtüaltı					
Yabancı Ot ve Parazit Bitkiler	1.204.450			1.193.752		
Genel Zararlılar	Tarla Faresi	44.050				
	Yerli Çekirge	10.600		6.175		
	Domuz					
Ambar Zararlıları			26 321		-	
Toplam	2.955.446		49 964	2.837.068	-	21.807

ENTE GRE MÜCADELE

Konusu	2010 PROGRAM			2010 GERÇEKLE ME
	2010 Pro ram (Da.)	Uygulama Yeri	(Da.)	
Örtü Altı Sebze Yeti t. Entegre Mücadele	12 Dekar	Merkez	4 Dekar	4
		Niksar	2 Dekar	2
		Erbaa	4 Dekar	4
		Turhal	1 Dekar	1
		Pazar	1 Dekar	1
Elma Bahçelerinde Entegre Mücadele	250	Merkez	150 Dekar	150
		Turhal	85 Dekar	85
		Pazar	15 Dekar	15
eftali Bahçelerinde Entegre Mücadele	240	Merkez	170 Dekar	170
		Pazar	10 Dekar	10
		Turhal	60 Dekar	60
Kiraz Entegre Mücadele	150	Merkez	110 Dekar	83
		Pazar	10 Dekar	12,5
		Turhal	30 Dekar	12,5
Bu day Entegre	110.000 Dekar	Merkez	20.000 Dekar	20.000
		Artova	10.000 Dekar	10.000
		Pazar	10.000 Dekar	10.000
		Turhal	20.000 Dekar	20.000
		Ye ilyurt	5.000 Dekar	5.000
		Zile	45.000 Dekar	45.000
Ba Entegre Mücadele	2000 Dekar	Merkez	500 Dekar	500
		Erbaa	800 Dekar	800
		Niksar	400 Dekar	400
		Pazar	100 Dekar	100
		Turhal	200 Dekar	200
Patates Entegre Müca.	2000 Dekar	Merkez	-	
		Artova	800 Dekar	10
		Niksar	1.200 Dekar	1200

K RAZ ENTEGRE; Programa 150 da olarak alınımı 108 da alanda gerçekte mi tir. laçlama periyodunda, Kiraz Sine ine kar ı tuzak ve fenolojik gözlemlere dayalı olarak ilaçlama yapımı tir.

ELMA ENTEGRE; Programa 250 da olarak alınımı ve 250 da alanda gerçekte mi tir. Karaleke ve iç kurdu ilaçlaması yapılmaktadır. Ayrıca üreticilere budama, sulama, gübreleme konularında bilgi verilmektedir.

EFTAL ENTEGRE; Programa 240 da olarak alınımı ve 240 da alanda gerçekte mi tir. laçlama periyodunda, Yaprak Kıvrıcıklı ı, Yaprak Biti , Do u Meyve Güvesi' ne kar ı tuzak ve fenolojik gözlemlere dayalı olarak ilaçlama yapımı tir.

BU DAY ENTEGRE; limizde 2010 yılında Bu day Entegre 110.000 dekar olarak programa alınımı ve 110.000 da alanda gerçekte mi tir.

PATATES ENTEGRE; Programa 2000 dekar olarak alınımı 1210 da alanda gerçekte mi tir. laçlama periyodunda; Mildiyö, Erken Yaprak yanıklı ı, patates böce i, tel kurdu (toprak altı zararlıları) ve yabancı ot mücadelesi yapılmaktadır.

BA ENTEGRE; Programa 2000 dekar olarak alınımı ve 2000 da alanda gerçekte mi tir. laçlama periyodunda; Mildiyö, Külleme, Salkım güvesi, Ba uyuzu ve Kur uni Küf hastalık ve zararlılarına kar ı ilaçlama, fenolojik gözlemlere dayalı olarak yapılmaktadır.

TAHMİN VE ERKEN UYARI SİSTEMİNE BAĞLI MÜCADELE

Mücadele Konusu	Uygulama Yeri	stasyon Sayısı (Ad)	Hitap Edilen A aç (Ad)	İlaçlama Sayısı	
				Elma ç Kurdu (Ad)	Elma Kara leke (Ad)
Elma ç Kurdu Ve Karaleke	Merkez/ Ta İ çiftlik	1	25.000	2	2
	Turhal/ enyurt	1	25.000	2	2
	Erbaa	1			
	Niksar	1			
TOPLAM		5	50.000		

SÜRVEY VE TE H S ÇALI MALARI

Konu	Özel Sürvey Pro ramı Ugulamaları			Sonuç
	Sürvey ekli			
	Ke if	Sınırlandırma	De erlendirme	
Çeltikte Beyaz Uç Nem.	*			Bula ık alan bulunmamaktadır.
Meyvede Kök Ur Nem.	*			Bula ık alan bulunmamaktadır.
Ba Kanseri		*	*	105 da alanda bula ıklık var.
Sebzelerde Kök Ur Nem.		*		13 da alanda bula ıklık var.
Patates Kanseri	*			Bula ık alan bulunmamaktadır.
Patates Kist Nematodu	*			Bula ık alan bulunmamaktadır.

Ç KARANT NA ÇALI MALARI

Ruhsatlı Fide- Fidanlık Türü	Sayı(Adet)
Meyve Fidanı (Standart Sertifikalı)	190
Toplam	190
Fumigasyon i lemleri	-
Bakliyat	-
Hububat	-
Tütün ve di er ürünler	-
Toplam	190

DI KARANT NA ÇALI MALARI(HRAÇ ÜRÜNLER)

Salamura Yaprak	59.630 kg
Meyve Suyu Konsantresi	258.434 kg
Bu day Unu	3.543.000 kg
Yüksek Yo unluklu PE Kapak	919 kg
Zeytin	15.416 kg
Tahin	500 kg
Bakliyat	6.300 kg
Makarna	11.700 kg
Kuru Mantar	385 kg
A urelik Bu day	1.350 kg

**2010 YILI F DE-F DANLIK TES S VE KONTROL ÇALI MALARI LE LG L
SAYISAL DE ERLER**

Üretim	Yürütülen Faaliyet	Miktar (Adet)	
Sertifikalı ve Kontrollü Meyve Fidanı	I Genelinde Ruhsatlı Fidanlık (Resmi+Özel)	180	
	Yıl çerisinde Ruhsatı ptal Edilen Fidanlık	-	
	Yıl çerisinde Yeni Ruhsat Verilen Fidanlık	24	
	Kontrol Edilen Fidanlık Sayısı	204	
	Vejetasyon ve Söküm döneminde Kontrol Edilen ve Mühürlenlen Fidan Sayısı	Vejetasyon	-
		Söküm	198.770
Vejetasyon ve Söküm döneminde mha Edilen Fidan Sayısı	-	-	

Z RA LAÇ-ALET BAY LER

LAÇ BAY LER CMAL	
Özel yeri	62
Tarım Kredi Kooperatifi	13
Pancar Ekicileri Kooperatifi	4
Ya lı Tohumlar S.Koop.	-
Ziraat Odası Ba kanlı ı	2
TOPLAM	81
ALET BAY LER CMAL	
Özel yeri	62
Tarım Kredi Kooperatifi	15
Pancar Ekicileri Kooperatifi	4
Ya lı Tohumlar S.Koop.	-
Ziraat Odası Ba kanlı ı	-
TOPLAM	81

DÖNER SERMAYE LETMES NCE SATI I YAPILAN LAÇLAR

Mücadele Konusu	laç-Alet Cinsi	Miktarı(kg)
Tarla Faresi	Zehirli Yem	614

B TK KORUMA FAAL YETLER N N M LL EKONOM YE KATKISI

KONULAR	M LL EKONOM YE KATKI (TL)			
	2007 YILI	2008 YILI	2009 YILI	2010 YILI
YÖNET ML Ç FTÇ MÜCADELELER	185 401 961,63	212 290 982,08	228 150 697,61	310 650 725,33
DEVLET YARDIMI	25 938,50	77 196,10	100 413,90	166 924,70
ENTEGRE MÜCADELE	5 654 869,50	8 157 311,52	6 501 460,42	1 573 801,00
TOPLAM	191 082 769,63	220.525.489,70	234.752.571,93	312.391.451,03

B TK KORUMA ÇALI MALARINA YÖNEL K H ZMET Ç E T M LER

2010 yılı Bitki Koruma Programı do rultusunda Mersin, Ankara, Adana, Antalya, Amasya, Bursa, stanbul, Samsun, Yalova, Aydın, Manisa, Konya, Ak ehir, Rize, Afyonkarahisar, Edirne, talya ve Almanya da çe itli konularda düzenlenen 19 adet E itime Merkez ve ilçelerden 29 teknik personel katılımı tır.

Ç FTÇ E T M

E itimin Konusu	Düzenlenen E itim Sayısı	E itilen Sayısı	Çiftçi
Bitki Koruma Ürünleri Uygulama Belgesi E itimi	8	346	
Tarla Faresi Mücadelesi, Hububatta Yabancı Ot, Yabani Domuz Mücadelesi, Vi ne Hastalık ve Zararlıları	2	70	
	1	40	
Nohut ve Hububatta Yabancı Ot	2	43	
Tarla Faresi Mücadelesi	3	150	
TOPLAM	29	649	

Z RA LAÇ-ALET BAY E T M

E itimin Yapıldığı Yer	Katılımcı Sayısı
Merkez	57
Erbaa	23
Niksar	28
Turhal	13
Zile	20
Toplam	141

YABAN DOMUZ MÜCADELES PROJES

İl Müdürlü ümüzce 2010 yılında Tarım alanlarında büyük ölçüde zarar yapan, yabancı domuz mücadelesi için Özel dare Kaynaklı 10.000 TL. kar ılı nda 17.440 adet Av Mermisi alınımı tır. 1 adet domuz kuyru u için 10 adet mermi deste i yapılmı , 16.660 adet mermi da ıtılmı tır.

KONTROLLÜ ÖRTÜALTI SEBZEC L K

limizde örtüaltı sebzeçili i Merkez, Erbaa, Niksar, Re adiye, Turhal ve Zile ilçelerinde seçilen 210 çiftçi ailesine ait 662 dekar alanda uygulanmaktadır. İlçe Müdürlükleri ile birlikte yürütölmekte olan bu proje ile ilaç kalıntısız kontrollü üretim hedeflenmi tır.

KULLANILMI Z RA LAÇ AMBALAJLARININ TOPLATILMASI PROJES

İ Özel dairesince finanse edilen proje kapsamında kullanılmı zirai mücadele ilaç kutusu getiren çiftçilere zirai mücadele ilacı da ıtılmı tır. 2003-2006 yılları arasında toplam 10.378 adet zirai mücadele ilacı kar ılı nda 90.000 adet bo kutu toplatılmı tır. 10 adet bo ilaç kutusu için 2 adet insektisit, 1 adet fungusit verilmektedir.

2007 yılı içerisinde 1.920 adet zirai mücadele ilacı kar ılı nda 21.470 adet bo kutu toplatılmı , 2009 yılında 1.230 adet zirai mücadele ilacı kar ılı nda 40 000 adet bo kutu toplanımı tır. 2010 yılında 6.342 adet bo kutu toplanımı tır. Kar ılı nda 102 insektisit veya 70 adet fungusit verilmi tır.

DESTEKLEME ÜBE MÜDÜRLÜ Ü ÇALI MALARI

GÖREVLER

- 1- Çiftçilerin te kilatlanmasını ve kooperatifçili i te vik etmek, Kooperatifler ve üst kurulu larının kurulması için çalı ma yapmak.
- 2-Tarım ve Köyi leri Bakanlı nca Tarımsal KalkınmaKooperatiflerine uygulanan projeleri yürütmek. Kullandırılan kredilerin geri dönü i lemlerini takip etmek.
- 3-5200 Sayılı Kanuna göre kurulan Üretici Birlikleri, 4631 Sayılı Kanuna göre kurulan ıslak amaçlı Yeti tirici Birliklerinin kurulmasında yürütülmesinde yardımcı olmak. Çiftçilerin, çiftçi birliklerinin, ve kooperatiflerin; tohum, fide, fidan, gübre, ilaç, gıbitarımsal girdi ihtiyaçlarının kar ılanmasına yardımcı olmak
- 4-Çiftçi birlikleri ile tarım ürünlerini i leyen irketlerin kurulmasına yardımcı olmak.
- 5-Köylerde istihdam imkanlarını artırmak amacıyla el sanatlarının geli tirilmesini sa layıcı tedbirler almak.
- 6-Tabii afetlerden zarar gören çiftçilere özel kanunlara göre yardım yapılması ile ilgili çalı maları yürütmek.
- 7- Gübre denetim çalı maları yapmak.
- 8-Ziraat odaları ve çiftçi malları koruma ba kanlıkları ile ilgili çalı maları yürütmek
- 9-Kırsal kalkınma yatırımlarıyla ilgili çalı malar yapmak.
- 10- I Müdürlü ünce verilecek benzeri görevleri yapmak

TARIMSAL AMAÇLI KOOPERAT FLER

1163 sayılı kooperatifler kanununun yürürlü e girmesiyle köy kalkınma kooperatifleri yasal statülerine kavu mu ve bu kanunun bazı maddelerinde de i iklik yapan 3476 sayılı kanununun yürürlü e girmesiyle de kırsal alanlarda kurulan farklı çalı ma konularına sahip kooperatifler bir bütünlük içinde ele alınarak Tarımsal Kalkınma, Sulama, Su Ürünleri ve Pancar Ekicileri Kooperatifleri olmak üzere 4 ana ba lık altında toplanmı tır.

limizde 1163 Sayılı Kooperatifler Kanununa göre kurulmu ve halen tüzel ki ili i devam eden 61 adet Tarımsal Kalkınma (52'si faal 9'i münfesih veya tasfiye kararı alınmı durumda); 34 adet Sulama (30 tanesi faal 4 tanesi münfesih veya tasfiye kararı alınmı durumda), 2 adet Su Ürünleri ile 1 adet Pancar Ekicileri Kooperatifi olmak üzere toplam 98 adet Tarımsal amaçlı kooperatif mevcuttur. Bu kooperatiflerin toplam ortak sayısı 82,499 olup, en fazla ortak sayısı olan kooperatif 78.108 ortak ile Turhal Pancar Ekicileri Kooperatifidir.

limizde ayrıca 25.01.2006 tarihinde 18 Tarımsal Kalkınma Kooperatifinin üye oldu u S.S.Tokat 38.Bölge Hayvancılık Kooperatifleri Birli i kurulmu tur.

Bu kooperatiflerden Tarımsal Kalkınma Kooperatifleri her yıl hesap kesimini müteakiben 6. ayın sonuna kadar, Pancar Ekicileri Kooperatifi ise 8. ayın sonuna genel kurullarını yapmak zorundadırlar.

2010 yılında 76 adet kooperatif genel kurullarını yapmı 5 adet kooperatif genel kurullarını yapmamı ve ilgili Cumhuriyet Savcılı na suç duyurusunda bulunulmu tur.

2010 yılı içerisinde 2009 ve 2010 yılı Bakanlık Yatırım Programı ve Kırsal Alanda Sosyal Destek Projesi kapsamında programa alınan 4 kooperatifimize ait proje uygulamaları devam etmi tir.

KOOPERAT FÇ L K - GENEL YAPI

İçenin Adı	Tarimsal Kalkınma (faal)	TKK Münfesi h Tasfiye	Sulama Koop. (Faal)	Sulama Münfesi h Tasfiye	Su ürünleri (faal)	Münfesi h Tasfiye	Di er	TOPLAM
MERKEZ	4	2	6	--	--	--	--	12
PAZAR	5	--	--	--	--	--	--	5
TURHAL	10	--	--	1	--	--	1 Pancar	12
Z LE	9	--	9	1	--	--	--	19
ARA TOPLAM	28	2	15	2	--	--	1	48
ALMUS	4	2	--	--	1	--	--	7
RE AD YE	1	2	--	--	1	--	--	4
BA Ç FTL K	2	1	--	--	--	--	--	3
N KSAR	3	--	6	--	--	--	--	9
ERBAA	4	2	5	1	--	--	--	12
ARA TOPLAM	14	7	11	1	2			35
ARTOVA	4	--	1	1	--	--	--	6
YE LYURT	1	--	3	--	--	--	--	4
SULUSARAY	5	--	--	--	--	--	--	5
ARA TOPLAM	10	--	4	1	--	--	--	15
GENEL TOPLAM	52	9	30	4	2	--	1	98

52 FAAL TARIMSAL KALKINMA + 9 MÜNFES H veya TASF YE KARARI ALMI TARIMSAL = 61 TARIMSAL KOOP

30 FAAL SULAMA KOOP. + 5 MÜNFES H veya TASF YE KARARI ALMI SULAMA KOOP = 35 SULAMA KOOP.

2 SU ÜRÜNLER (Re adiye Yolüstü Su Ürünleri - Almus Su Ürünleri
1 PANCAR EK C LER (Turhal Pancar Ekicileri)

TOPLAM -----→98 KOOPERAT F ve 1 HAY. KOOP. B RL

PROJE UYGULAYAN KOOPERAT FLERLE LG L YAPILAN LEMLER

2006 Yılı Yatırım Programına Teklifi Yapılan Kooperatifler

S.No	İçesi	Kooperatif	Konusu	Teklif Çe idi
1	Turhal	Kat Tar.Kal.Koop.	Ort.Mül.50*4 Dam.Sı .Yet.	YATIRIM
2	Zile	Yalinyazı Tarımsal Kalkınma	Ort.Mül. 50*4Damızlık Sı ırcılık	YATIRIM
3	Turhal	Dökmetepe T.K.K.	10 ton/saat kap.optik oku. domates, elma, eftali paket,boy.tasnif ve pazarlama Tevzi Projesi	YATIRIM
4	Re adiye	BozcalıTarımsal Kalkınma	110*2 Süt Sı ırcılık	K.A.S.D.P.
5	Erbaa	Bölücek Sulama Koop.	Ort.Mül. 50*4 Dam.Sı .Yet.	YATIRIM
4	Erbaa	verönü Tar.Kal.Koop	Ort.Mül.50*4 Dam.Sı .Yet.	YATIRIM
5	Zile	Acıpınar Tar.Kal.Koop.	50*10/2 Devre Besi	YATIRIM
6	Niksar	Buzköy Sulama Koop.	Ort.Mül. 50*4 Dam.Sı .Yet.	YATIRIM
7	Merkez	O ulcuk Tarımsal Kal.Koop.	Ort.Mül.50*4=200 Ba Dam.Sı ırYet.	YATIRIM
8	Zile	Karıyaka Tar.Kal.Koop.	Ort.Mül. 50*4 Dam.Sı .Yet.	YATIRIM
9	Sulusaray	Dutluca Tarımsal Kalk.Koop	Ort.Mül. 59*2 Damızlık süt Sı ır Yet.	K.A.S.D.P.
10	Turhal	Necip Tarımsal.Kal.Koop.	Ort.Mül.30*10 Merkz.Sa ım Ünit.Damızlık Sı ır Yeti .	YATIRIM

*K.A.S.D.P = Kırsal Alanda Sosyal Destek Projesi

2006 Yılı Yatırım Programına Alınan Kooperatifler

S.No	İçesi	Kooperatif	Konusu	Teklif Çe idi
1	Re adiye	Bozcalı Tarımsal Kalkınma	58*2 Süt Sı ırcılı ı	K.A.S.D.P.
2	Sulusaray	Dutluca Tarımsal Kalk.Koop	Ort.Mül. 59*2 Dam. Süt Sı ır Yeti .	K.A.S.D.P.
3	Turhal	Necip Tarımsal.Kal.Koop.	Ort.Mül.30*10 Merz.Sa ım Ünit.Damızlık Sı ır Yeti .	YATIRIM
4	Erbaa	verönü Tar.Kal.Koop	Ort.Mül.50*4 Dam.Sı .Yet.	YATIRIM

2007 Yılı Yatırım Programına Teklif Edilen Kooperatifler

S.N	İçesi	Kooperatif	Konusu	Teklif Çe idi
1	Artova	Artova, Kayaönü ve Sa lıca Tar. Kalk. Koop	50 x 6 Aile/Ba Damızlık Sı ır Yeti tiricili i Projesi	YATIRIM
2	Erbaa	Do anyurt-Pınarbeyli Tar.Kalk. Koop	letme Sermayesi (100 x 2 Aile/Ba süt sı ırcılı ı)	YATIRIM
3	Merkez	Akbelen Tar. Kalk. Koop	30 x 10 Aile/Ba Merk. Süt Sa .Ünit.Dam. Sı . Yet. Projesi	YATIRIM
4	Niksar	Buzköy Sulama Koop.	50 x 4 Aile/Ba Damızlık Sı ır Yeti tiricili i Projesi	YATIRIM
5	Niksar	Özdemir Ka ıkçı Tar. K.K	40 x 6 Aile/Ba Damızlık Sı ır Yeti tiricili i Projesi	YATIRIM
6	Pazar	Pazar Tar. Kalk. Koop	30 x 10 Aile/Ba Merk. Süt Sa .Ünit.Dam. Sı . Yet. Pr	YATIRIM
7	Sulusaray	Sulusaray Tar. Kalk. Koop	104 x 2 Aile/Ba Süt Sı ırcılı ı Projesi (KASDP)	K.A.S.D.P.
8	Sulusaray	Bu daylı,Tekkeyeni, Ballıkaya Tar. Kalk. Koop	72 x 2 Aile/Ba Süt Sı ırcılı ı Projesi (KASDP)	K.A.S.D.P.
9	Turhal	Kat Tar. Kalk. Koop	50 x 4 Aile/Ba Damızlık Sı ır Yeti tiricili i Projesi	YATIRIM
10	Turhal	Dökmetepe Tar.Kalk.Koop	10 ton / saat Kapasiteli Optik Okuyuculu Domates, Elma ve eftali Paketleme, Boylama, Tasnif ve Pazarlama Tevzi Pro.	YATIRIM
11	Turhal	Üçyol Tar. Kalk. Koop	40 x 6 Aile/Ba Damızlık Sı ır Yeti tiricili i Projesi	YATIRIM
12	Ye ilyurt	Ye ilyurt Tar. Kalk. Kop.	50 x 6 Aile/Ba Damızlık Sı ır Yeti tiricili i Projesi	YATIRIM
13	Zile	Yalinyazı Tar.Kalk. Koop.	59 x 2 Aile/Ba Süt Sı ırcılı ı Projesi (KASDP)	K.A.S.D.P.
14	Zile	Güzelbeyli Tar. Kalk. Kop	50 x 6 Aile/Ba Damızlık Sı ır Yeti tiricili i Projesi	YATIRIM

2007 Yılı Yatırım Programına Alınan Kooperatifler

S.No	İçesi	Kooperatif	Konusu	Teklif Çe idi
1	Artova	Artova,KayaönüveSa lıcaTar. K.K.	50 x 6 Aile/Ba Damızlık Sı ır Yeti tir. Pr.	YATIRIM
2	Zile	Güzelbeyli Tar. Kalk. Kop	50 x 6 Aile/Ba Damızlık Sı ır Yeti tir. Pr.	YATIRIM
3	Sulusaray	Bu daylı,Tekkeyeni,Ballıkaya Tar.K.K	72 x 2 Aile/Ba Süt Sı ırcılı ı Projesi	K.A.S.D.P.
4	Sulusaray	Sulusaray Tar.Kalk.Koop	104 x 2 Aile/Ba Süt Sı ırcılı ı Projesi	K.A.S.D.P.

2008 Yılı Yatırım Programına Teklif Edilen Kooperatifler

S.No	İçesi	Kooperatif	Konusu	Teklif Çe idi
1	Merkez	Akbelen Tar. Kalk. Koop	30x10 Aile/Ba Merk.Süt Sa .Ünit.Dam. Sı . Yet.Pr	YATIRIM
2	Niksar	Özdemir Ka ıkçı Tar. K.K	40 x 6 Aile/Ba Damızlık Sı ır Yeti tiric. Proje	YATIRIM
3	Turhal	Üçyol Tar. Kalk. Koop	40 x 6 Aile/Ba Damız. Sı ır Yeti tiric. Projesi	YATIRIM
4	Turhal	Uluöz Tar.Kalk.Koop.	500 Ba lık Damızlık Sı ır Yeti tiricili i Projesi	YATIRIM
5	Ye ilyurt	Ye ilyurt Tar.Kalk. Koop.	50 x 6 Aile/Ba Damızlık Sı ır Yeti tiric. Projes	YATIRIM
6	Zile	Acıpınar Tar.Kalk.Koop.	50 x 10 Ba /Aile * 2 Devre Besi Sı ırcılı ı	YATIRIM
7	Zile	Küçüközlü Tar.Kal.Koop.	200 Ba lık Damızlık Sı ır Yeti tiricili i Projesi	YATIRIM
8	Re adiye	S.S.Hebüllü-Keteni i-Halaçlı Tar. Kalk. Koop	104 x 2 Aile/Ba Süt Sı ırcılı ı Projesi	K.A.S.D.P.

2008 Yılı Yatırım Programına Alınan Kooperatifler

S.N	İçesi	Kooperatif	Konusu	Teklif Çe idi
1	Turhal	Üçyol Tar. Kalk. Koop	40 x 6 Aile/Ba Damızlık Sı ır Yeti t. Projesi	YATIRIM
2	Re adiyeye	S.S.Hebüllü-Keteni i-Halaçlı Tar.K.K	104 x 2 Aile/Ba Süt Sı ırcılı ı Projesi	K.A.S.D.P.

2009 Yılı Yatırım Programına Teklif Edilen Kooperatifler

S.N	İçesi	Kooperatif	Konusu	Teklif Çe idi
1	Niksar	S.S.Özdemir Ka ıkçı Tar. K.K	30 x 6 Aile/Ba Damızlık Sı ır Yeti t. Projesi	YATIRIM
2	Turhal	S.S.Uluöz Tar.Kalk.Koop.	500 Ba lık Damızlık Sı ır Yeti tircili i Projesi	YATIRIM
3	Ye ilyurt	S.S.Ye ilyurt Tar. Kalk. Koop.	50 x 6 Aile/Ba Damızlık Sı ır Yeti tircili i Proj	YATIRIM
4	Zile	S.S.Küçüközlü Tar.Kalk.Koop.	200 Ba lık Damızlık Sı ır Yeti tircili i Projesi	YATIRIM
5	Zile	S.S.Yapalak Tar.Kalk.Koop.	30 x 6 Aile/Ba Damızlık Sı ır Yeti ti. Projesi	YATIRIM

2009 Yılı Yatırım Programına Alınan Kooperatifler

S.N	İçesi	Kooperatif	Konusu	Teklif Çe idi
1	Niksar	S.S.Özdemir Ka ıkçı Tar. K.K	30 x 6 Aile/Ba Damızlık Sı ır Yeti tirc. Projesi	YATIRIM
2	Turhal	S.S.Uluöz Tar.Kalk.Koop.	500 Ba lık Damızlık Sı ır Yeti tircili i Projesi	YATIRIM

2010 Yılı Yatırım Programına Teklif Edilen Kooperatifler

S.N	İçesi	Kooperatif	Konusu	Teklif Çe idi
1	Turhal	S.S.Kat Kasabası I No'lu Tar.Kalk.Koop.	30 X 6 Aile/Ba Damızlık Sı ır Yeti tircili i Projesi	YATIRIM
2	Turhal	S.S.Kat Kasabası II No'lu Tar.Kalk.Koop.	30 X 6 Aile/Ba Damızlık Sı ır Yeti tircili i Projesi	YATIRIM
3	Turhal	S.S.Üçyol Tar.Kalk.Koop.	İletme Sermayesi (40 Aile X 6 Ba Damızlık Sı ır Yeti tircili i Projesi)	YATIRIM
4	Ye ilyurt	S.S.Ye ilyurt Tar. Kalk. Koop.	50 x 6 Aile/Ba Damızlık Sı ır Yeti tircili i Projesi	YATIRIM
5	Zile	S.S.Yapalak Tar.Kalk.Koop.	30 x 6 Aile/Ba Damızlık Sı ır Yeti tircili i Projesi	YATIRIM
6	Z LE	S.S.Evrenköy Tar.Kalk.Koop.	54 x 4 Aile/Ba Süt Sı ırcılı ı Projesi	K.A.S.D.P

2010 Yılı Yatırım Programına Alınan Kooperatifler

S.N	İçesi	Kooperatif	Konusu	Teklif Çe idi
1	Turhal	S.S.Üçyol Tar.Kalk.Koop.	İletme Sermayesi (40 Aile X 6 Ba Damızlık Sı ır Yeti tircili i Projesi)	YATIRIM
2	Zile	S.S.Yapalak Tar.Kalk.Koop.	30 x 6 Aile/Ba Damızlık Sı ır Yeti tircili i Projesi	YATIRIM
3	Z LE	S.S.Evrenköy Tar.Kalk.Koop.	54 x 4 Aile/Ba Süt Sı ırcılı ı Projesi	KASDP
4	Turhal	S.S. Yenisu Tar. Kal. Koop.	36 Aile x 4 Aile / Ba Süt Sı ırcılı ı Projesi	KASDP
5	Sulusaray	S.S. Alanyurt – Selimiye – Sarıyaprak Tar. Kal. Koop.	40 Aile x 4 Aile / Ba Süt Sı ırcılı ı Projesi	KASDP

Tokat İli 2009 Yılında Kooperatiflere Da ıtılan Kültür İrki Hayvanlar

Kooperatifin Adı	Hayvan Teslim Tarihi	Teslim Edilen Hayvan Sayısı	stifade Eden Çiftçi Aile Sayısı
Turhal – Necip Köyü Tar. Kalk. Koop.	7 Ocak 2009	300 ba mavi sertifikalı Holstein	30
Zile – Güzelbeyli Kasabası Tar. Kalk. Koop.	17 ubat 2009	300 ba simental	50
Zile – Yalinyazı Kasabası Tar. Kalk. Koop.	25 Mart 2009	118 ba simental	59
Sulusaray İçe Merkezi Tar. Kalk. Koop.	Temmuz – 2009	208 ba simental	104
Sulusaray Bu daylı-Tekkeyeni ve Ballıkaya Köyleri Tar. Kalk. Koop.	7 Temmuz 2009	116 ba simental	58
Turhal Üçyol Köyü Tar. Kalk. Koop.	19 Ekim 2009	240 adet Montafon	40
		1074	341

BAKANLIK BÜTÇES N DEN DESTEKLENER PROJELER(YATIRIM PROGRAMI);

Yatırım programına alınan projeler % 80 -85 oranında desteklenmekte % 15- 20 öz kaynak katkısı aranmaktadır. Yatırım programından verilen krediler ilk yılı faizsiz, ikinci yıl sadece faiz ödemeli, kalan 5 yılda faiz+anapara ödemeli olmak üzere 7 yıl vadelidir.

İletme kredileri ise 1. yıl faiz ödemeli 2 ve 3. yıl faiz + anapara ödemeli olmak üzere 3 yıl vadelidir.

KIRSAL ALANDA SOSYAL DESTEK PROJELER ;

3294 sayılı kanun kapsamında olan en az 30, en çok 120 kooperatif üyesi ile uygulanmaktadır. Kırsal Alanda Sosyal Destek Projesi kapsamında kullanılan krediler 5 yıl vadelidir. Tamamı faizsiz olan kredi, ilk 2 yılı ödemesiz 3 yıl e it taksit halinde ödemelidir.

ÜRET C B RL KLER LE LG L ÇALI MALAR

5200 sayılı üretici birlikleri kanununun kabul edilmesiyle çiftçilerimizin örgütlenmesi adına önemli bir adım atılmış tır. 5200 sayılı kanuna göre kurulmakta olan üretici birliklerinin amacı; Üretimi talebe göre planlamak, ürün kalitesini yükseltmek, kendi mülkiyetine almamak kaydıyla pazara geçerli norm ve standartlara uygun ürün sevk etmek ve üreticilerin pazarlama gücünü artırmaktır. Üretici Birlikleri ürün veya ürün gurubu bazında asgar onaltı tarımsal üretici tarafından ilçe düzeyinde kurulabilmektedir. İlimizde bu kapsamda kurulan ve faaliyet gösteren 16 Üretici Birli bulunmaktadır.

ÜRET C B RL KLER	ÜYE SAYISI	ÜRET C B RL KLER	ÜYE SAYISI
1-Tokat Merkez Sebze Üreticileri Birli i	130	9-Pazar Süt Üreticileri Birli i	130
2-Tokat Merkez Kanola Üreticileri Birli i	20	10-Pazar Sebze Üreticileri Birli i	119
3-Merkez Süt Üreticileri Birli i	62	11-Erbaa Ha ha Üreticileri Birli i	140
4-Turhal Sebze Üreticileri Birli i	160	12-Re adiyeye Süt Üreticileri Birli i	250
5-Turhal Süt Üreticileri Birli i	322	13-Zile Süt Üreticileri Birli i	160
6-Niksar Kanola Üreticileri Birli i	35	14-Almus Süt Üreticileri Birli i	230
7-Niksar Sebze Üreticileri Birli i	16	15-Niksar Organik Meyve Üreti. Birli i	38
8-Niksar Süt Üreticileri Birli i	596	16-Re adiyeye Bal Üreticileri Birli i	16
TOPLAM			2424

ISLAH AMAÇLI YET T R C B RL KLER N N KURULMASI

10/03/2001 tarihli ve 24338 sayılı Resmî Gazetede yayımlanan 4631 sayılı Hayvan İslahı Kanununun ilgili maddelerine istinaden hayvan yeti tiricilerinin üstün verimli hayvanlar yeti tirmek için kendi aralarında te kilatlanarak, gerek yurt dı ından ithal edilen, gerek yurt içinde yeti tirilen ve gerekse yerli ırk hayvanların genetik potansiyellerinin geli tirilmesi, verimlerinin artırılması, bunların soykütü ü, ön soykütü ü kayıtlarının tutulması ve bu kayıtlara esas te kil edecek verim kontrollerinin yapılması, hayvanlarla ilgili sa lık hizmetlerinin yürütülmesi ve sigorta i lemlerinin yapılması, üyelerin e itimlerinin sa lanması, üyeler arasında yarı malar düzenlenmesi, üye ihtiyaçlarının temin ve tedariki ile her türlü üretimin yurt içi ve yurt dı ında pazarlanması, ürünlerin de erlendirilmesi için gerekli tesislerin kurulması, kiralanması ve i letilmesi gibi hususlar ile Hayvan İslahı Milli Komitesi'nin önerece i ve Bakanlıkça belirlenecek her türlü hayvan ıslahı çalı malarının yapılması amacıyla kurulacak birliklerin kurulu ve hizmetleri ile ilgili esas ve usulleri belirlemektir.

Bir birli in kurulabilmesi için aynı tür, ırk veya hattan hayvanlarla çalı an, anasözle mede belirlenen üyelik artlarına haiz 7 yeti tiricinin ba lı buldukları l Müdürlü üne yazılı olarak ba vurmaları gerekir. Kurulu izni alan Birlik ana sözleşme özetini Ticaret Sicil Gazetesinde yayımlatır ve üç ay içinde en az 25 üye ile Genel Kurul toplantısını yapar. Genel kurul toplantısını yapmayan birli e bir kereye mahsus olmak üzere 3 ay daha ek süre verilir. İkinci üç ay içerisinde genel kurulunu yapamayan birlik, fesih edilmis sayılır. Genel kurulunu yapan birlik 1 inci maddede belirlenen amaçlar do rultusunda faaliyetlerine ba lar. l Genelinde kurulmaktadır. İlimizde bu kapsamda kurulan ve faaliyet gösteren üç Yeti tirici Birli i bulunmaktadır.

YET T R C B RL KLER	ÜYE SAYISI
1-Tokat li Arı Yeti tiricileri Birli i	198
2-Tokat li Damızlık Sı ır Yeti tiricileri Birli i	1056
3-Tokat li Damızlık Koyun-Keçi Yeti tiricileri Birli i	714
TOPLAM	1968

KIRSAL KALKINMA YATIRIMLARI:

Ekonomik Yatırımlar:

I.ETAP: 6 Adet Altyapı Projesi ve 2 Adet Ekonomik Proje toplam 8 proje tamamlandı

II.ETAP:4 Adet Altyapı Projesi ve 4 Adet Ekonomik Proje toplam 8 proje tamamlandı.

III.ETAP: 2 Adet Toplu Basınçlı Sulama, 18 adet ekonomik olmak üzere toplam 20 proje tamamlanmış tır.

IV.ETAP :2009 yılında_2 Adet Basınçlı sulama 8 adet ekonomik olmak üzere 10 adet proje nihai karar neticesinde TEDGEM Kırsal Kalkınma Yatırımlarını Destekleme Birimince uygun görülerek 10 adet projenin hibe sözleşmesi imzalanmış tır. Uygulamaya ba lanmış tır. Uygulama a masında sözleşme artlarını yerine getirememesi nedeniyle fesh edilmiş tır.

2 adet toplu basınçlı sulama tesisi ve 7 adet ekonomik projenin inaatları tamamlanarak hakedi ve hibe ödemeleri yapılmış tır.

V.Etap :Kırsal Kalkınma Yatırımlarının Desteklenmesi pro ramı Çerçevesinde Tarıma Dayalı Yatırımların Desteklenmesi Tebli i (Tebli No:2009-47) 30.10.2010 tarih ve 27391 sayılı resmi gazetede yayınlanmış tır. Bu tebli çerçevesinde l merkezinde ilçelerde yatırımcılara yönelik bilgilendirme toplantıları düzenlenmiş tır. 28.12.2009 tarihi itibariyle 9 adet toplu basınçlı sulama 24 adet ekonomik proje olmak üzere toplam 33 adet proje teslim alınarak il proje de erlendirme komisyonu tarafından yapılan de erlendirme sonucu uygun görülen 9 adet toplu basınçlı sulama 10 ekonomik olmak üzere toplam 19 adet proje Te kilatlanma ve Destekleme Genel Müdürlü üne gönderilmiş tır. 3 adet basınçlı sulama tesisi, 7 adet ekonomik olmak üzere 10 adet proje nihai karar neticesinde uygun görülmü olup hibe sözleşmesi imzalanmış ve projeler tamamlanmış tır.

2006-2007-2008 YILLARI KÖY BAZLI KATILIMCI YATIRIM PROGRAMI VE 2009-2010 YILI KIRSAL KALKINMA YATIRIMLARININ DESTEKLENMES PROGRAMI DESTEKLEMELER

2006 (KBKYP)	Proje Adı	Proje Sayısı (Adet)	Toplam Proje Tutarı(TL)	Hibeye Esas Proje Tutarı(TL)	Ayni Katkı(TL)	KBKYP-KKYDP den Ödenen Hibe Tutar (TL)
	Ekonomik	2	742.850,00	654.000,00	88.850,00	318.500,00
	Altyapı	6	1.175.251,00	1.174.920,00	0	867.667,00
	TOPLAM	8	1.918.101,00	1.828.920,00	88.850,00	1.186.167,00
2007 (KBKYP)	Ekonomik	4	1.830.492,00	1.206.871,00	623.621,00	466.561,00
	Altyapı	4	1.399.688,00	1.399.688,00	0	788.651,00
	Mak.Ekipm.Alım	35	1.316.495,00	1.316.495,00		658.247,00
	TOPLAM	43	4.546.675,00	3.923.054,00	623.621,00	1.913.459,00
2008 (KBKYP)	Ekonomik	18	5.986.836,00	5.938.749,00	108.627,00	2.622.307,00
	Basınçlı Sulama	2	796.178,00	796.178,00	0	489.856,00
	Mak.Ekipm.Alımı	162	1.523.665,00	1.523.665,00	0	761.833,00
	TOPLAM	182	8.306.679,00	8.258.592,00	108.627,00	3.873.996,00
2009 (KKYDP)	Ekonomik	7	3.786.818,00	3.776.818,00	10.000,00	421.707,00
	Basınçlı Sulama	2	707.357,00	707.357,00	0	459.872,00
	Mak.Ekipm.Alım	391	2.982.907,00	1.491.453,00	0	1.202.780,00
	TOPLAM	400	7.477.082,00	5.975.628,00	10.000,00	2.084.359,00
2010 (KKYDP)	Ekonomik	7	3.263.785,00	3.255.785,00	8.000,00	1.589.570,00
	Basınçlı Sulama	3	1.691.998,00	1.491.998,00	200.000,00	885.097,00
	Mak.Ekipm.Alım	657	1.500.000,00	1.500.000,00	0	1.497.963,00
	TOPLAM	0	6.455.783,00	6.247.783,00	208.000,00	3.972.630,00
	GENEL TOPLAM	633	28.704.320,00	26.233.977,00	1.039.098,00	13.030.611,00

2009 yılında uygulanan IV.Etap Kırsal Kalkınma Ekonomik ve Toplu Basınçlı Sulama Prj.

Projenin Adı	Proje Tutarı TL	Ödenen Hibe Miktarı	Durumu
IV.Etap Ekonomik Yatırımlar			
1-Tokat-Aher Gıda Bakliyat Paketleme Projesi(Yeni tesisi)	500.000,00.-	179.498,09.-	Proje Tamamlandı.
2- Pazar-Balıca Süt Ürünleri Kapasite Artırımı Teknoloji Yenileme (Makine Alımı).	483.810,00.-	232.500,00.-	Proje Tamamlandı.
3- Pazar Kazova Sebze Meyve leme ve Paketleme Tesisi(Yeni tesisi)	499.927,74.-	150.393,54.-	Proje Tamamlandı.
4- Erbaa-Tuyap Meyve Sebze Tasnifleme ve So uk Hava Deposu (Tamamlama)	350.000,00.-	171.764,10	Proje Tamamlandı.
5- Zile- Özaltun Süt ve Süt leme (Tamamlama)	496.650,00.-	242.650,00.-	Proje Tamamlandı.
6- Nıksar-Özba Pekmez Üretim Dolum ve Paketleme (Yeni Tesis)	446.430,00.-	71.049,38.-	Proje Tamamlandı.
7- Pazar-Pancar Kooperatifi Ya Meyve Sebze Tasnifleme ve Paketleme (Yeni Tesis)	510.000,00.-	249.942,90	Proje Tamamlandı.
IV.Toplu Basınçlı Sulama			
1.Tokat-Ortaören Köyü Göletten Ya murlama Sulama Tesisi	498.102,00.-	337.495,00	Proje Tamamlandı.
2. Tokat-Kocacık Köyü Yer altı Suyu ile Damlama Sulma Suyu Tesisi	209.255,00.-	122.376,48.-	Proje Tamamlandı

2010 yılında uygulanan V.Etap Kırsal Kalkınma Ekonomik ve Toplu Basınçlı Sulama Projeleri

Projenin Adı	Proje Tutarı TL	Ödenen Hibe Miktarı	Durumu
V.Etap Ekonomik Yatırımlar			
1-Artova-Bıçakçılar Un Çelik Silo (Yeni Tesis)	445.035,00.-	221.500,00.-	Proje Tamamlandı.
2-Niksar-Kelkit Havzası Meyve Paketleme ve So uk Hava Deposu(Yeni Tesis)	500.000,00.-	249.000,00.-	Proje Tamamlandı.
3-Tokat- Er-Pa Karma Yem Projesi (Yeni Tesis)	500.000,00.-	239.231,77.-	Proje Tamamlandı.
4- Niksar- Muhsin o ulları Süt leme Tesisi (Tamamlama)	500.000,00.-	249.650,00.-	Proje Tamamlandı.
5- Tokat-Espa Bakliyat Paketleme Tesisi (Makine Alımı)	310.750,00.-	153.650,00.-	Proje Tamamlandı.
6-Zile- Güzel Gıda Beyaz Ve Kırmızı Et leme Tesisi (Yeni Tesis).	508.000,00.-	246.705,00.-	Proje Tamamlandı.
7-Tokat-Toksütsan Süt leme Tesisi (Tamamlama)	500.000,00.-	229.833,25.-	Proje Tamamlandı.
V.Toplu Basınçlı Sulama			
1.Ye ilyurt- Büt et Köyü Göletten Ya murlama Sulama Tesisi	499.754,00.-	249.904,45.-	Proje Tamamlandı.
2. Tokat-Çubuklu Köyü Göletten Ya murlama Sulama Tesisi	496.971,00.-	351.767,00.-	Proje Tamamlandı.
3. Ba çiftlik Karacaören Göletten Ya murlama Sulama suyu Tesisi	695.273,00.-	283.426,44.-	Proje Tamamlandı.

Toplam uygulanan proje sayısı 55 adet.
Verilen Hibe Miktarı:9.785.879,00 TL'dir.

2010 YILI MAK NE EK PMAN ALIMLARI BA VURULARI

Kırsal Kalkınma Yatırımlarının Desteklenmesi Programı Çerçevesinde Makine ve Ekipman Alımlarının Desteklenmesi hakkındaki Tebli (Tebli No: 2010-5) gere ince 18 Mart-03 Mayıs 2010 tarihleri arasında l Müdürlü ümüze toplam 1816 adet hibe ba vurusu yapılmı olup, talep edilen toplam hibe miktarı 4.776.705 TL 'dir.

1816 adet ba vuru için talep edilen 4.776.705 TL'ye kar ılıklı Bakanlı ımız tarafından limize 1.500.000 TL bütçe tahsis edilmi tir.

Toplam 1816 projenin de erlendirilmesi neticesinde 161 proje 2010-5 sayılı tebli de belirtilen esaslara uygun olmadı nda iptal edilmi .

limize Tahsis edilen toplam 1.500.000 TL bütçe l Müdürlü ümüze yapılan bütün müracaatları kar ılıdı ndan dolayı ba vurusu uygun bulunan 1655 projeden 709 proje hibe sözleşmesi kapsamına alınmı tir.

Hibe sözleşmesi kapsamına alınan projelerden 657 adedi satın alma i lemini gerçekleştirilmi tir.

52 proje 2010-5 sayılı tebli ve uygulama talimatı gere i hibe sözleşmesinin imzalanmasından itibaren ba layan 60 günlük satın alma sürecinde çe itli nedenlerle satın alma i lemini gerçekleştirilmedi inden iptal edilmi tir.

TOKAT TARIM L MÜDÜRLÜ Ü			
2010 YILI 6. ETAP KKYDP MAK NE EK PMAN DESTEKLEMELER GERÇEKLE ME L STES			
TOPLAM MÜRACAAT		1816	
BA VURUSU UYGUN OLAN PROJE SAYISI		1655	
BA VURUSU UYGUN OLMAYAN PROJE SAYISI		161	
H BE SÖZLE MES MZALAMAYA HAK KAZANAN PROJE SAYISI		709	
SATIN ALMA LEM N GERÇEKLE T REN YATIRIMCI		657	
SATIN ALMA LEM N GERÇEKLE T REMEYEN YATIRIMCI		52	
TOPLAM TAHS S ED LEN BÜTÇE M KTARI (TL)		1.500.000	
KULLANILAN H BE TUTARI(TL)		1.497.963	
SIRA NO	MAK NE EK PMAN ADI	L MÜDÜRLÜ ÜNCE DESTEKLENEN MAK NE ADED	TOPLAM H BE TUTARI (TL)
1	ARICILIK MALZEME VE EK PMACI	3	2.700,00
2	BAHÇE EL TRAKTÖRÜ VE EK PMANLARI	191	380.685,00
3	BALYALAMA MAK NES	4	74.000,00
4	B ÇER BA LAR	34	141.063,00
5	ÇAYIR B ÇME MAK NES	154	154.597,00
6	DAMLA SULAMA	3	10.713,00
7	D SKARO-GOBLE	18	34.975,00
8	GÜBRE DA ITMA MAK NES	13	13.225,00
9	HUBUBAT HARMAN MAK NES	45	148.918,00
10	MISIR HASAT TABLASI	2	44.000,00
11	M BZER	30	97.766,00
12	MOTORLU TIRPAN	3	1.211,00
13	PANCAR SÖKÜM MAK NES	9	103.953,00
14	PATATES SÖKÜM MAK NES	8	25.068,00
15	PÜLVER ZATÖR	40	93.911,00
16	SAP PARÇALAMA MAK NES	3	12.450,00
17	S LAJ MAK NES	20	60.475,00
18	SO UTMA TANKI	4	26.200,00
19	SÜT SA IM MAK NES	64	33.859,00
20	YEM HAZIRLAMA ARAÇLARI	9	38.194,00
TOPLAM		657	1.497.963,00

2010 YILI LÇE DA ILIMI (ADET)

	MERKEZ	ALMUS	RE AD Y E	ERBAA	N KSAR	PAZAR	TURHAL	YE LYU DT	Z LE	ARTOVA	SULUSA PAV	BA Ç FTL K	TOPLAM
ARICILIK MALZEME VE EK PMANI	1			1		1							3
BAHÇE EL TRAKTÖRÜ VE EK PMANLARI	87	1	6	63	10	8	9		6			1	191
BALYALAMA MAK NES					1		2			1			4
B ÇER BA LAR	2	1	17	6	3		5						34
ÇAYIR B ÇME MAK NES	38	13	4	11	23	7	14	8	18	12	3	3	154
DAMLA SULAMA	3												3
D SKARO-GOBLE	2					5	2		9				18
GÜBRE DA ITMA MAK NES					2	2	3		5	1			13
HUBUBAT HARMAN MAK NES	15	5	5	4	6		5		2	3			45
MISIR HASAT TABLASI						2							2
M BZER	2			5	3	5	4	1	9	1			30
MOTORLU TIRPAN			1	2									3
PANCAR SÖKÜM MAK NES	2			2	1	3			1				9
PATATES SÖKÜM MAK NES					8								8
PÜLVER ZATÖR	23			3	1	9	3		1				40
SAP PARÇALAMA MAK NES	3												3
S LAJ MAK NES	4			1	5	4	3		2	1			20
SO UTMA TANKI					2		2						4
SÜT SA IM MAK NES	18	1			12	2	6	1	20	3	1		64
YEM HAZIRLAMA ARAÇLARI	4			1					3		1		9
TOPLAM	204	21	33	99	77	48	58	10	76	22	5	4	657

2007-2010 YILI MAK NE EK PMAN ALIMLARI

Onaylanan Proje Konuları	2007 (ADET)	2008 (ADET)	2009 (ADET)	2010 (ADET)	Toplam (ADET)
Basınçlı Sulama	13	23	11	3	50
Balyalama Makinesi	13	8	7	4	32
So utuculu Araç	8	0	0	0	8
İemesiz Tarım Makin.	1	1	0	0	2
Bahçe El Traktörü	0	12	88	191	291
Pülverizatör	0	39	59	40	138
Çayır-yonca Biçme Makinesi	0	16	48	154	218
Silaj Makinesi	0	21	18	20	59
Süt Sa ım Tesisi Ve Makinesi	0	35	25	68	128
Yem Hazırlama Araçları	0	2	3	9	14
File Sistemi	0	1	0	0	1
Otomatik Sap Toplamalı Saman	0	2	0	0	2
Sap Parçalama Makinesi	0	1	0	3	4
Mısır Hasat Tablası	0	1	0	2	3
Hububat Harman	0	0	34	45	79
Mibzer	0	0	58	30	88
Toprak Frezesi	0	0	20	0	20
Patates Sökümü	0	0	2	8	10
Pancar Sökümü	0	0	13	9	22
Ta Toplama Makinesi	0	0	1	0	1
Canlı Balık Nakil Tankı	0	0	4	0	4
Arıcılık Malzeme ve Ekipmanı	0	0	0	3	3
Biçer Ba lar	0	0	0	34	34
Diskaro-Goble	0	0	0	18	18
Gübre Da ıtma Makinesi	0	0	0	13	13
Motorlu Tırpan	0	0	0	3	3
TOPLAM	35	162	391	657	1245
Ödenen Hibe Miktarı(TL)	658.247,00	761.832,53	1.202.779,66	1.497.963,00	4.120.822,19

GÜBRE DENETİM ÇALIŞMALARI

İlimizde 134 adet kimyevi gübre bayisi bulunmaktadır.

Bunlardan 40 adedi Tarım Kredi Kooperatifi 9 Adedi Pancar Ekicileri Kooperatifi satıcıları 3 Adedi Tarım Satıcı Kooperatifi 82 Adedi ise özel bayidir.

Gübre Denetim çalışmaları 25.04.2002 tarih ve 24736 sayılı resmi gazetede yayımlanan yönetmelik çerçevesinde yapılmaktadır. 2010 yılında 10 adet numune alınmıştır.

2010 yılında gübre denetimleri için Bakanlık tarafından 3000 TL ödenek tahsis edilmiştir. Denetleme çalışmaları devam etmekte olup 10 adet numune alınmıştır ve Alata Bahçe Kültürleri Araştırma Enstitüsünde yapılan analiz neticesinde hepsi müspet bulunmuştur. Amacımız her bayiiimizi yılda en az 2 defa denetlemek ve imkanlar ölçüsünde numune alabilmektir.

Bayi denetimlerinde; Satıcı yapılan kimyevi gübrelerin tescil ve lisans belgelerinin bulunup bulunmadığına, depoda tahliye izgaralarının bulunmasına, sigara içilmez levhasının bulunup bulunmadığına, yangın söndürücü olup olmadığına ve istif yüksekliğine bakılmaktadır. Şu ana kadar 2010 yılında 64 bayi denetimi yapılmıştır. Ayrıca 2008/3 sayılı genelge ile Nitratlı Gübre denetimleri devam etmekte olup 3 aylık dönemler halinde Bakanlıkımıza bildirilmektedir.

2010 yılında ilimizde Aralık ayı itibarıyla 28.457,43 ton gübre satışı yapılmıştır.

İLİMİZDE TÜKETİLEN KİMYEVİ GÜBRE MİKTARLARI

Gübre Cinsi	2006	2007	2008	2009	2010
Üre	6.151,30	4.874,80	3.835,10	3.170,00	3.973,50
20-20-0	6.175,55	4.211,80	4.593,50	3.586,50	2.308,25
DAP	6.595,80	4.908,40	3.216,78	3.420,70	3.141,65
A.Nitrat (%26)	9.230,75	10.316,95	6.824,25	8.208,34	7.770,70
A.Sülfat (%21)	886,40	574,25	679,65	405,50	854,35
A.Nitrat (%33)	10.732,10	7.701,95	7.492,85	7.021,07	6.443,65
20-20-0 Zn	2.213,25	1.331,60	1.945,35	1.187,20	1.033,00
TSP	452,85	564,50	294,92	94,75	144,30
12.30.12	1.154,75	2.190,65	1.253,80	1.266,00	1.195,25
Diyer	2.165,85	3.623,58	3.362,90	2.450,95	1.592,78
TOPLAM	45.758,60	40.298,48	33.499,10	30.811,01	28.457,43

2006 - 2010 YILLARINDA DENETLENEN K MYEV GÜBRE BAY LER

LÇELER	2006 (Adet)	2007 (Adet)	2008 (Adet)	2009 (Adet)	2010 (Adet)
Merkez	14	13	11	9	14
Almus	3	3	0	0	4
Artova	1	1	2	3	5
Ba çiftlik	0	0	0	0	1
Erbaa	7	7	0	0	12
Niksar	9	7	9	8	12
Pazar	6	0	0	0	2
Re adiye	5	0	3	3	0
Sulusaray	1	0	2	3	1
Turhal	18	0	2	0	12
Ye ilyurt	3	2	1	2	0
Zile	18	15	10	8	1
TOPLAM	85	48	40	36	64

limizde Faaliyet Gösteren Gübre Bayilerinin İçeler Üzerinden Da ılımı

İçeler	Özel Bayiler	Tarım Kredi Kooperatifleri	Pancar Koop.Satı Ma azası	Tarım Satı Koop (Ya ılı Tohumlar)	TOPLAM
Merkez	15	7	2	-	24
Almus	3	2	-	-	5
Artova	4	1	1	-	6
Ba çiftlik	1	-	-	-	1
Erbaa	9	5	-	1	15
Niksar	11	4	2	-	17
Pazar	3	2	1	-	6
Re adiye	3	2	-	-	5
Sulusaray	4	1	1	-	6
Turhal	13	4	1	1	19
Ye ilyurt	3	1	-	-	4
Zile	13	11	1	1	26
TOPLAM	82	40	9	3	134

2009 Yılı Denetlenen Bayiler

İçe	Özel Bayiler	Tarım Kredi Koperatifleri	Pancar Koop.Satı Ma azası	Ya lı Tohumlar	TOPLAM
Merkez	14	1	1	0	16
Almus	4	0	0	0	4
Artova	5	0	1	0	6
Ba çiftlik	1	0	0	0	1
Erbaa	12	0	0	0	12
Niksar	12	0	0	0	12
Re adiyeye	2	0	0	0	2
Pazar	0	1	1	0	2
Sulusaray	1	1	0	0	2
Turhal	12	0	0	0	12
Ye ilyurt	0	0	0	0	0
Zile	1	0	0	0	1
TOPLAM	64	3	3	0	70

HASAR TESP T ÇALI MALARI

Bu konudaki çalı maların esasını 2090 sayılı tabii afetlerden zarar gören çiftçilere yapılacak yardımlar hakkındaki kanun olu turmaktadır

Bu kanunun amacı yangın, yer sarsıntısı, yer kayması, fırtına, ta kın, sel, don, dolu, kuraklık, ha ere ve hastalık gibi nedenlerle tarımsal ürünleri canlı-cansız üretim araçları ve tesisleri zarar gören veya yok olan ve bu yüzden çalı ma, üretme imkanları önemli ölçülerde bozulan çiftçilere, köylünün kurmu oldu u Tarımsal Amaçlı Üretim Kooperatiflerine Devletçe gerekli yardımların yapılmasını sa lamak ve yapılacak yardımlara ili kin usul ve esasları belirlemektir.

5363 Sayılı Tarım Sigortaları kanunu 21.06.2005 tarihinde yürürlü e girmi olup, bu kanunla beraber 2090 sayılı kanunun uygulama alanı iyice daralmı bu kanun içinde yangın, im ek kuraklık ve hastalık gibi afetler kalmı tır.

Hangi ürünlerin % 50 devlet destekli tarım sigortası kapsamında oldu u her yıl bakanlı ımızca tespit edilmektedir. Önceki yıllarda özellikle dolu zararı nedeniyle 2090 sayılı kanun sık kullanılırken 5363 sayılı kanunun yürürlü e girmesiyle hem çiftçi müracaatları azalmı hem de özellikle dolu zararı için yapılacak bir i lem kalmamı tır.

2008 yılında limizde 2090 sayılı kanun kapsamında tabii afet meydana gelmemi tir. 2009 yılında ise limiz merkez ilçeye ba lı Çay mahallesi benli çiftli inde yangın meydana gelmi tir.Bir çiftçimize ait Bu day, Fi , Yonca, Korunga samanı, hayvan yemi, üretim tesislerinden ahır, samanlık ile birlikte 4 Adet damızlık süt sı ırı, 2 adet di i dana, 1 adet erkek dana (Büyükba hayvan), 15 adet tavuk (Kümes hayvan) ve 1 adet e ek yanarak telef olmu tur.2090 sayılı kanun kapsamında çalı ma yapılarak çiftçinin zararının nakdi olarak kar ılanması hususunda alınan l Hasar tesbit komisyon kararı Bakanlı ımız Koruma ve Kontrol Genel Müdürlü üne bildirilmi olup itfaiye raporuna göre yangının elektrik konta ından çıktı ı tahmin edildi inden elektrik konta ı do al afet sayılmadı ından Bakanlı ımız Koruma ve Kontrol Genel Müdürlü ümüzce 2090 sayılı kanun kapsamında de erlendirilmemi tir.

2010 yılı Mart ayında don afeti meydana gelmi yapılan arazi çalı maları sonucu çiftçinin tüm mal varlı ı üzerinden zarar oranı % 40'ı geçmedi inden 2090 sayılı kanun kapsamına girmemi tir.Ancak 2010/418 sayılı Bakanlar Kurulu Kararı gere i a a ıda tablo halinde gösterildi i üzere ürün bazında zarar oranı % 30 ve üzeride zarar gören Armut, Kayısı ve eftali ürünleri olan çiftçilerimize Telafi edici destekleme ödemesi yapılmı tır:

TOKAT L DON AFET DESTEKLEME ÖDEME TABLOSU

Sıra No	İçe Adı	Çiftçi Sayısı	Yapılacak Ödeme Tutarı	
			Tl.	Kr .
1	Almus	-		
2	Erbaa	66	42.166	20
3	Merkez	475	980.413	95
4	Niksar	35	35.672	55
5	Pazar	13	10.994	10
6	Turhal	83	79.411	65
7	Zile	-	-	-
TOPLAM		672	1.148.658	45

Ayrıca Tarım Kredi Kooperatifi ve Ziraat Bankasına Tarımsal kredi borcu olan ve borç ertelenmesi yaptırmak isteyen çiftçilerimizin kredi borçları ertelenmi tir

2010 yılı 15 Mayıs – 20 Temmuz Tarihleri arasında meydana gelen dolu, sel ve a ır ı ya ı afetinden zarar gören müracaat sahibi çiftçilerimizin 2010/744 sayılı Bakanlar Kurulu Kararı çerçevesinde Tarım Kredi Kooperatifi ve Ziraat Bankasına Tarımsal kredi borcu olan ve borç ertelenmesi yaptırmak isteyen çiftçilerimiz a a ıda tablo halinde gösterilmi tir

TOKAT L DOLU, SEL VE A IRI YA I AFET BORÇ ERTELEME TABLOSU

Sıra No	İçe Adı	Çiftçi Sayısı
1	Almus	-
2	Merkez	92
3	Niksar	142
4	Pazar	168
5	Re adiyeye	-
6	Turhal	167
7	Zile	231
TOPLAM		800

Z RAAT ODALARI LE LG L ÇALI MALAR

03/06/2004 Tarihinde yürürlü e giren 5184 sayılı Ziraat Odaları Kanununun 38. maddesinde yer alan “Ziraat Odalarını Birlik, Birli i de Bakanlık denetler “ ifadesi gere ince son yıllarda Ziraat Odaları ile ilgili çalı malarımız bulunmamaktadır.

Ç FTÇ MALLARI KORUMA BA KANLIKLARI LE LG L ÇALI MALAR

02.07.1941 Yılında kabul edilen 4081 sayılı kanuna göre ÇMKM ba kanlıklarının görevi; çiftçilere ait zirai mal, gayrimenkul ve eklentilerinin korunmasını sa lamaktır. ÇMK Meclisi bütçelerin hazırlanmasını, cezaların belirlenmesini ve di er tüm i lemleri yapar. Yaptı ı faaliyetleri ve bütçeyi murakabe heyetinin onayına sunar. Merkez ilçede 1 adet olmak üzere toplam 37 adet ÇMK ba kanlı ı mevcuttur.2009 yılında merkez ÇMKM ba kanlı ının bütçesi murakabe heyetince onaylanmı tir.

L M ZDE MEVCUT Ç FTÇ MALLARINI KORUMA BA KANLIKLARI

LÇELER M Z	Adet
Merkez	1
Almus	8
Artova	0
Erbaa	5
Niksar	2
Re adiyeye	1
Zile	4
Pazar	6
Sulusaray	2
Ye ilyurt	0
Turhal	5
Ba çiftlik	3
TOPLAM	37

Çok eski olan ÇMK kanununun uygulanmasında büyük zorluklarla karşılaşmaktadır. Ba kanlıklar ceza kesmekte, personel çalıştırmakta ve bütçe oluşturmakta zorlanmaktadır.

HAYVAN SA LI I UBE MÜDÜRLÜ Ü ÇALI MALARI

GÖREVLER ;

limizdeki hayvan sa lı ının korunmasını, tedavisini 3285 Sayılı Hayvan Sa lık Zabıtası Kanunu ve Yönetmeli i ile tespit edilen esaslara göre yapmak, hayvan ve hayvansal ürünlerden insanlara geçen hastalıkları önlenmesi amacıyla il çapında hazırlanan plan, program ve projeleri uygulamak, hayvan hastalık ve zararlılarına kar ı koruyucu hizmetleri yürütmek, kontrol etmek, hayvan sa lı ı ile ilgili karantina tedbirlerini almak.

- Hayvanların sa lı ını korumada gerekli biyolojik ve kimyasal maddeler ile a ı-serum ve ilaç gibi ihtiyaçlarını belirlemek, temini ve tedariki yönünde gerekli tedbirleri almak.
- Hayvan hareketlerini kontrol altına almak.
- Kurulu yönetmeli inde Hayvan Sa lı ı ube Müdürlüklerinin görevleri bu kadar olmasına ra men gerçekte özellikle Avrupa Birli ine giri sürecinde çalı malar çok geni ve emek yo un hale gelmi tir.
- Yeni kurulacak hayvancılık i letmeleri için Yer Seçim Raporu hazırlanması
- Yeni kurulacak hayvancılık i letmeleri için Kurulu zni verilmesi
- Yeni kurulacak hayvancılık i letmeleri için Çalı ma zni verilmesi
- Kuluçkahane veya Damızlık Kanatlı letmelerinin Kurulu zni verilmesi
- Kuluçkahane veya Damızlık Kanatlı letmelerinin Çalı ma zni verilmesi
- Ev ve Süs Hayvanları Kurulu ve Satı Yeri Ruhsatı verilmesi
- Veteriner Hekim Muayenehane Ruhsatı verilmesi
- Poliklinik Ruhsatı verilmesi
- Hayvan Hastanesi Ruhsatı verilmesi
- Özel Laboratuvar Kurulu zni verilmesi
- Özel Laboratuvar Çalı ma ve letme zni verilmesi
- Deney Hayvanları Üretici Kullanıcı ve Tedarikçi Laboratuvarlarının Kurulu zni verilmesi
- Arıcılık Kayıt Sistemi
- Veteriner Biyolojik Ürün Depolarının Ruhsatlandırılması
- Safkan Yarı Atlarının Soykütü ü Kaydı
- Kurulu olan hayvancılık i letmeleri için Çalı ma zni verilmesi
- Hayvan Pazarlarının Ruhsatlandırılması
- Hastalık hbarları

Hayvan Sevkleri ube Müdürlü ümüzün yaptı ı ba lıca i lerdendir. Bunun yanında Bakanlık, Valilik ve l Müdürlü ü tarafından verilen görevleri de kapsamaktadır.

HAYVAN SA LI I UBE MÜDÜRLÜ Ü B R MLER

Böyle bir birim resmi olmamakla birlikte personel arasında yapılan görev da ılımı sonucunda a a ıdaki gibi ekillenmektedir. Hastalıklarla Mücadele Birimi, Ruhsat, Kontrol ve Denetim Birimi, Kayıt ve Tescil Birimi

HASTALIKLARLA MÜCADELE B R M

- 3285 Sayılı HSZ Kanununa göre ihbarı mecburi olan hayvan hastalıkları ile mücadelede kanun, yönetmelik ve Bakanlık talimatları do rultusunda hareket etmek.
- Hayvanlarda görülen ve ölümlere yol açan ancak sebebi belli olmayan hastalıkların önlenmesi yönünde gerekli çalı maları yapmak.
- Yıllık plan ve programlar yaparak ap, brucella, anthrax. Vb. hastalıklara kar ı a ı temin etmek, planlandı ı ekilde koruyucu a ılama çalı malarını yürütmek.
- Su ürünleri ve Arıcılık i letmelerindeki hastalıklarla mücadele etmek
- Ülkesel eradikasyon çalı malarının il aya ını yürütmek,
- Sero sürvey çalı maları yapmak,
- l, İçe ve Köy Hayvan Sa lık zabıtası komisyonlarını toplantıya ça ırmak, sekretaryasını yürütmek,
- lde görülen ve görülebilecek zoonoz hastalıkların tespiti ve mücadelesi konusunda l Sa lık Müdürlü ü ile Koordineli olarak çalı mak.

RUHSAT KONTROL VE DENETİM BİRİMİ

- Hayvan Park-Pazar ve Borsaların ruhsatlandırılması, kontrol ve denetim işlemlerini yürütmek.
- Veteriner muayenehane ve polikliniklerinin ruhsatlandırılması, kontrol ve denetim işlemlerini yürütmek.
- Veteriner ilaç, aşı, serum ve biyolojik maddelerinin satış yerlerinin kontrol ve denetimlerini yapmak.
- Kanatlı işletmelerinin ruhsatlandırılması, kontrol ve denetim işlemlerini yapmak.
- Ev ve süs hayvanları satış, barınma ve eğitim yerlerinin ruhsatlandırma ve kontrol hizmetlerini yapmak
- Arı yetiştiricileri ve bal üreticilerinin ruhsatlandırma ve kontrol ve denetimlerini yapmak
- Ulusal kalıntı planlarının ilaşe yürütmek,

KAYIT VE TESCİL BİRİMİ

- İlimizdeki tüm hayvancılık işletmelerinin kayıt ve tescilini yapmak,
- Büyükbaş Hayvanların Tanımlanması, Tescili ve Zelenmesi Yönetmeliğindeki do rultusunda ilimizdeki bütün büyükbaş hayvanların küpelenmesi, bilgisayar veri tabanına işlenmesi pasaportlarının tanzimi ve takibi işlemlerini yürütmek, işletme kayıtlarının güncellemelerini yapmak,
- İl içinde ve iller arasındaki hayvan hareketlerini kontrol etmek, kaçak hayvan hareketlerinin önlenmesi için ilgili kurum, kurulu ve görevlileri ile koordinasyonu sağlamak.
- İl içinde Kurbanlık hayvanların satış ve kesim yerlerinin kontrol ve denetimi hususunda ilgili birimlerle koordineli bir şekilde çalışmak.

LETME SAYILARI(Adet)

Hayvancılık işletme Sayısı	42.236
Arıcılık işletme Sayısı	210
Et ve Et Ürünleri Üretim işletmesi	7
Klinik	60
Poliklinik	7
Ev ve Süs Hayvanı Satış Yeri	-
Hayvan Barınak Yeri	-
Eğitim Yeri	-
Hayvan Pazarları	1
Tavukçuluk işletmesi	7
Kümes Sayısı	19

2010 YILI T BAR İLE YAPILAN ÇALIŞMALAR Büyükbaş Hayvan Aşılmalari

	2010	2009	2008
A P	395217	417880	397330
ANTHRAX	100	1481	12555
LEPTOSPIROSIS	481	929	736
FTCER	251	268	113
SİĞİR BRUCELOSIS	3890	9841	3921
YANIKARA	10793	9427	5846
PASTERELLOSIS		157	
SEPTİSEMİYA		18	

Di er A ılama alı maları

	2010	2009	2008
ap	174698	61409	21014
Koyun Keçi ie i	8841	5713	19950
Ectima	854	924	220
Enn.Hepatit Necrozan	9993	14561	3040
Koyun Keçi Brucellosu	5144	425	
Koyun-Keçi Vebası (PPR)	211000	826	8241
Enterotoxemie	17451	38759	53404
Kuduz (Kedi Kpek)	1583	1666	1673
Genlik A ısı (Kedi-Kpek)	9	22	23
Cl.Perffringers TypeA	8143		
Cl.Perffringers TypeB	3908		
Cl.Perffringers TypeC	3776		
Newcastle (Kanatlı)	670	690	

Hayvan Sevkleri(Ba)

SI IR	SI IR	KOYUN KUZU	KANATLI	MANDA	ARI	BALIK	AT
2010	18239	7602	258195	10	60699	200636	12
2009	34404	19.687	0	0	4.222	0	11
2008	30470	14155	138000	11	39.945	0	0

Di er illerden limize 2010 yılı iinde 1310 bykba 2729 Arı Kovanı ile 26240 balık gelmi tir.

Hayvansal rn Sevkleri

	B.BA ET(KG)	K.BA ET (KG)	SAKATAT (KG)	K.Ba Deri (Ad)	B.Ba . Deri (Ad)	BALIK	BAL(Kg)
2010	738794	985	34214	45340	66740	80049	8750
2009	926.657	1.1270	5062	10094	4910		
2008	1339949	20971	28669	27570	14395		

Mezbaha Kesimleri

HAYVAN C NS	2010	2009)	2008
BYKBA	2150	2998	8671
KKBA	7760	12530	26745

KAAK HAYVAN DURUMU

42 Bykba ,1000 Kanatlı belgesiz olarak nakledilirken yakalanmı ve gerekli kanuni i lem yapılarak 22338 TL idari para cezası verilmi tir.

KENE MÜCADELES (ilkbaharda yapılmı tır)

	2007	2008	2009	2010
Büyükba	390.128	411237	706.813	187.108
Küçükba	370.100	371515	390.128	153.799

AKT F HASTALIK M HRAKLARI

ÇIKAN –SÖNEN HASTALIKLAR (Adet)

HASTALIK	2009'a devreden	2009 yılı Çıkan	2009 yılı Sönen	2010' Aktif	
AP	-	6	5	2	Çalca-Uluöz
SI IR BRUCELLOZU	25 i letme	26 i letme	16 i letme	10 i letme	
KOYUN BRUCELLOZU	1	-	-	1	
TÜBERCULOZ	-	1	1	-	
ANTHRAX	-	1	1	-	
NEWCASTLE	-	-	-	-	
KOYUN Ç ÇEK	-	-	-	-	
AV AN NFLUENZA	-	-	-	-	
RUAM	-	-	-	-	
ARILARIN AMER KAN YAVRU ÇÜRÜKLÜ Ü HAST.	1	1	1	1	Bozcalı
PPR	1	-	-	1	Karayaka
IPN (Balık)	-	-	-	-	

KL N K MUAYENELER

T O P L A M (Büyükba)	2008 Yılı	2009 Yılı	2010 Yılı
	3565	4260	3520

TARAMALAR

A ılamalar, ilaçlamalar ve sevk nedeniyle yapılan fiziki muayeneler tarama olarak adlandırılmaktadır.2009 Yılı içerisinde yapılan taramalar a a ıya çıkarılmı tır.

SA LIK TARAMASI

Hayvan Nevi	2010	2009	2008
Tektırnaklı	1.373	1999	356
Arı Kovanı	36.412	26733	24.298
Büyükba	467.272	695566	704.380
Kanatlı	37.253	53197	82.658
Kedi-Köpek	3.213	4257	3.715
Küçükba	397.456	175229	205.225
Balık	558.158		
TOPLAM	1.501.361	956981	1.020.632

2010 AKT F HASTALIK M HRAKLARI

- ap: ki Mihrak
- Sı ır Brucellosu: Merkez Çat Kasabası, Sulusaray Merkez, Bu daylı, Dutluca,Balıklaya,Almus Ataköy, Erbaa Do anyurt-Pınarbeyli- Keçeci Merkez Çat Kasabası ve Akın Köyünde hastalık devam etmektedir. Koyun-Keçi Brucellosu: Pazar Ba larba ı Köyündeki 1 i letmede hastalık mevcuttur.
- Arıların Amerikan Yavru Çürüklü ü: Almus Çaykaya Köyündeki 1 i letmede hastalık devam etmektedir.
- Hastalıklarla ilgili her türlü idari ve fenni tedbirler alınımı , tazminat kapsamındaki hastalıklarla ilgili gerekli itlaf mazbataları düzenlenerek kesimleri yaptırılmı tır.

Hayvan Mevcutları

	2010 B.BA	2010 K.BA	2009 B.BA	2009 K.BA	2008 B.BA	2008 K.BA	2007 B.BA	2007 K.BA
MERKEZ	41517	26240	42880	30100	45.900	37.200	47640	46700
ALMUS	12573	12916	13863	12702	16.145	9.310	15775	14835
ARTOVA	11304	5436	11388	4606	15.210	11.819	13800	12161
BA Ç FTL K	3000	3000	3200	4000	7.521	9.955	3750	5205
ERBAA	15000	35800	36058	39905	14.775	38.527	17000	38500
N KSAR	26200	23000	25000	21000	23.000	28.500	29000	27650
PAZAR	7500	2500	8540	3200	6.210	4.700	9200	4700
RE AD YE	14957	18395	14900	18401	17.221	24.525	15775	24919
SULUSARAY	4522	100	7200	1550	7.750	1.200	8550	3750
TURHAL	31808	20530	14790	15221	34.662	21.171	34750	21170
YE LYURT	7138	2310	7298	2427	8.938	2.567	8850	3080
Z LE	32100	20182	32100	20182	35.852	21.970	37510	23000
TOPLAM	207619	170409	217217	173294	232.852	211.444	241600	225670

2011 Program Teklifi

LÇE ADI (*)	ap				Sı ır Brucel lozu	Koyun -Keçi Brucel lozu	arbon			Kud uz	Koy- Keçi Çiçe k	Koy-Ke Vebası	Sa lık Taram ası		
	Ikbahar		Sonbahar				Genç	Genç	Sı ır					Koyu n	Te k Tır.
	B.Ba	K.Ba	B.Ba	K.Ba											
01-MERKEZ	41517	26240	41517		2800					385			112459		
02-ALMUS	12573	12916	12500	5700	600	1500				435			46224		
03-ARTOVA	11304	5436	11304		800					130			28974		
04-BA Ç FTL K	3000	3000	3000			300				42			9342		
05-ERBAA	15000	35800	14000		500	2000	400	1000	20	140	3000	15000	86860		
05-N KSAR	26200	23000	25000		1000					1400	3000	23000	102600		
07-PAZAR	7500	2500	7500		600	600				40			18740		
08-RE AD YE	14957	18395	14900		1000					185		18395	67832		
09-SULUSARAY	4522	100	7100	1800	600	400				7		500	15029		
10-TURHAL	31808	20530	25000		3000		3000			350	3000	10000	96688		
11-YE LYURT	7138	2310	7125	2310	420	275				120		110	19808		
12-Z LE	32100	20182	32100		2500		2500	500		300		20182	110364		
TOPLAM	207619	170409	201046	9810	13820	5075	5900	1500	20	3534	9000	87187	714920		

KONTROL ÜBE MÜDÜRLÜ Ü ÇALI MALARI

I.G R

Bilindi i üzere 13/06/2010 gün ve 27610 sayılı resmi gazetede yayımlanan 5996 sayılı Veteriner Hizmetleri, Bitki Sa lı ı, Gıda ve Yem Kanunu 13 Aralık 2010 tarihinde yürürlü e girmi tir.

Kanuna ba lı olarak kincil mevzuat ve yönetmeliklerin çıkarması beklenmektedir. Söz konusu kanunla ikincil mevzuat düzenleme yetkisi bütünüyle Tarım ve Köyi leri Bakanlığı 'na verilmi tir. 5996 sayılı Kanunla gıdanın tek otorite altında toplanması dikkate alınarak gıda güvenli i sistemi tek ba ına bir bütün olarak Tarım ve Köyi leri Bakanlığı otoritesi altında toplanmı tir.

www.ggbs.gov.tr adresinde faaliyet gösteren Gıda Güvenli i Bilgi Sistemi (GGBS)'nin bazı modülleri veri giri ine açıldı. GGBS'nin di er modülleri 03 Ocak 2011 tarihinde kullanıma açılarak sistemin tamamı faaliyete geçirimle tir.

03 Ocak 2011 tarihinden itibaren Denetim ve Numuneler, hracat, thalat, Laboratuvar ve Hızlı Alarm (RASFF) bilgileri zorunlu olarak GGBS'ye girilecektir. Bu tarihten itibaren Gerçek GGBS'ye numune bilgisi girilmemi hiçbir numune laboratuvara gönderilmeyecektir.

II. PERSONEL

ubemiz 1 ube Müdürü, 12 Mühendis, 1 Veteriner Hekim, 3 Tekniker ve 2 Çevre Sa lı ı Teknisyeni olmak üzere 19 teknik elemanla görev yapmaktadır. Gıda Kontrol Hizmetlerimiz; Merkezde 13 Kontrolör, 5 Kontrolör Yardımcısı, Zile'de 3 Kontrolör, Turhal'da 1 Kontrolör,1 Kontrolör Yardımcısı, Niksar'da 2 Kontrolör, 1 Kontrolör Yardımcısı, Erbaa'da 2 Kontrolör, 2 Kontrolör Yardımcısı, Re adıye'de 1 Kontrolör olmak üzere toplam 32 ki i ile yürütölmektedir.

III. GÖREVLER

Kontrol ube Müdürlü ünün görevlerini u ekilde sıralayabiliriz.

9 A ustos 1991 tarih ve 20955 sayılı Resmi Gazetede yayınlanan 441 sayılı Kanun Hükmünde Kararname ile "gıda, tarım ve hayvancılık ürünlerinin kalite ve standartlara uygun olarak üretimi i lenmesi, korunması ve de erlendirilmesini temin" görevi bakanlı ımıza verilmi tir.

Ayrıca;

1- 11.06.2010 gün ve 5996 Sayılı Kanun gere i gıda ve yem i letmelerinin Onay ve Kayıt i lemlerini yapmak, onay ve kayıt izinlerini vermek ve Türk Gıda Kodeksine uygun üretim yapmalarını sa lamak, gıda satı ve toplu tüketim yerlerinin denetimlerini ve kayıtlarını yapmak, hayvan beslenmesinde kullanılan yemlerin beyana uygun üretilmesini sa lamak ve bayii kontrol ve ruhsatlandırma i lemlerini yapmak.

2-Alo 174 Gıda hattına gelen ikâyetleri de erlendirerek en kısa sürede sonuçlandırmak.

3-Gıda sanayinin kapasite, istihdam ve üretimdeki geli melerini izleyip envanterini çıkarmak

4-Yurt dı ına ihraç edilen ürünlerin kontrol sonucunda gıda güvenlik sertifikalarının düzenlemek

5-"Kırmızı Et ve Et Ürünleri Üretim Çalı ma ve Denetleme Usul ve Esaslarına Dair Yönetmelik" gere i tüketicilerin temiz ve sa lıklı et ihtiyaçlarını kar ılayabilmeleri için kesim yerlerine çalı ma izni vermek, denetlemek ve buralarda kontrollü kesim yapılmasını sa lamak

6-1380 Sayılı Su Ürünleri Kanunu ve Yönetmeli i gere i (Su ürünleri üretiminde devamlılı ı sa lamak amacıyla) üretim sahalarını korumak, su kirlili ini önlemek ve su ürünleri avcılı ını düzenlemek.

7-5553 Sayılı Tohumlukların Tescil Kontrol ve Sertifikasyon Hakkındaki Kanun gere i, üreticilerin sa lıklı tohum ve fidan kullanmalarını sa lamak amacıyla sertifikasyon hizmetlerini yürütmek ve bayii kontrol ve ruhsatlandırma i lemlerini yapmak. (1 Ocak 2011 tarihi itibariyle Bitki Koruma ube Müdürlü üne devredilmi tir).

IV. KONTROL ÜBE MÜDÜRLÜ Ü B R MLER

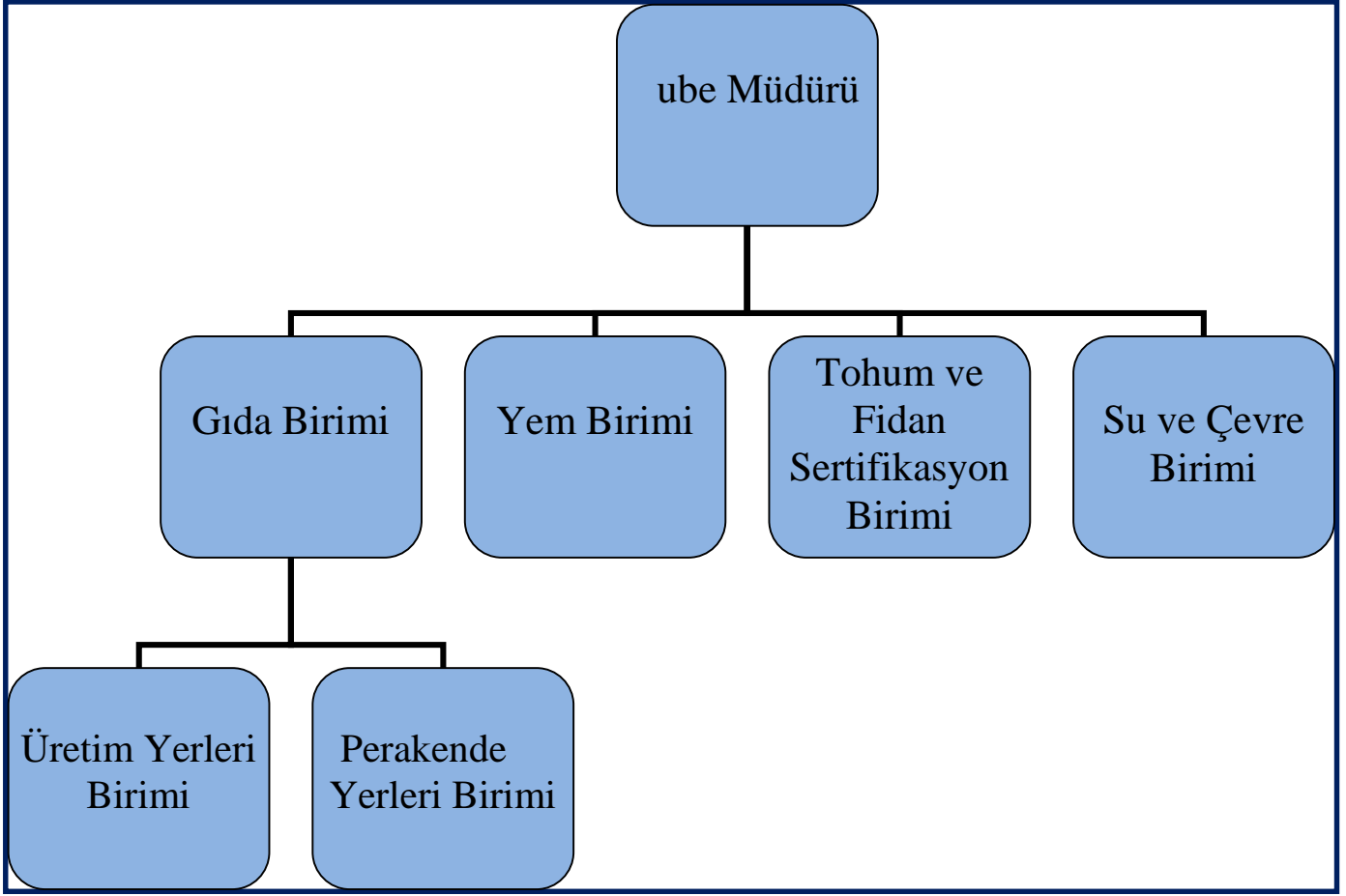

1. GIDA B R M ÇALI MALARI

1.1 GIDA ÜRET M YERLER

1.1.1 Gıda Üretim Yerleri Genel Durumu

Merkez ve 11 İlçenin Gıda üretim yerleri ile ilgili denetim, Onay, kayıt ve di er i lemleri ube Müdürlü ümüz tarafından 3 Kontrol Ekibiyle yürütölmektedir. 2004 yılında 228 adet i letmenin üretim izni bulunurken, 2010 yılı Kasım sonu itibarıyla Üretim zinli toplam i letme sayısı 383'e çıkmı tır.

Üretim, Satı ve Toplu Tüketim yerlerinde 2010 yılı içerisinde toplam 5.075 i letmede 9.779 denetim yapılmı , 433 numune alınımı olup 58 i letmeye dari Para cezası 16 i letmeye faaliyetten men cezası ve 3 i letme hakkın dada savcılı a suç duyurusunda bulunulmu tur.

limizde tüm ilçelerimizde gıda üretimi i letmesi bulunmakta olup, limizde bulunan gıda i letmelerinin sektörler ve ilçeler bazında ayrıntılı da ılımları ise Çizelge 1'de gösterilmi tir.

Çizelge 1: 2010 Yılı Üretim izni Gıda İşletmelerinin Sektörler ve İlçelere Göre Dağılımı

Sektörün adı	Merkez	Almus	Artova	Bağcılar	Erbaa	Niksar	Pazar	Reşadiye	Sulusaray	Turhal	Yeşilyurt	Zile	TOPLAM
Süt ve Süt Ürünleri	7	0	0	0	2	3	2	2	0	4	0	3	23
Et Ürünleri	2	0	0	0	2	2	0	1	0	2	0	2	11
Un ve Unlu Mamuller	68	2	2	0	17	9	1	5	1	25	0	14	145
Ekmek	13	1	3	1	22	21	2	11	0	23	2	22	121
Diğer Ekmekli Mamuller	3	0	0	0	0	0	0	0	0	0	0	0	3
Meyve-Sebze İşleme	5	0	0	0	5	2	0	0	0	0	0	3	15
Yağlı Meyve - Sebze	1	0	0	0	0	1	0	0	0	0	0	0	2
Alkollü İçecekler	0	0	0	0	0	0	0	0	0	0	0	0	0
Alkolsüz İçecekler	1	0	0	0	0	1	0	0	0	1	0	0	3
Su Ürünleri	0	0	0	0	0	0	0	0	0	0	0	0	0
Bitkisel Yağ - Margarin	0	0	0	0	0	0	0	0	0	0	0	0	0
Bal	2	0	0	0	0	0	0	0	0	0	0	0	2
Kuru Meyve		0	0	0	0	14	0	0	0	0	0	0	14
Baharat	3	0	0	0	1	1	0	0	0	0	0	0	5
Tasnif Dışı	8	0	0	0	3	4	0	0	0	4	0	5	22
Yemek Fabrikaları	7	0	0	0	2	0	0	2	0	3	0	1	15
Gıda İşletmelerinde Bulunan Mad. ve Malzemeler	0	0	0	0	0	0	0	0	0	0	0	1	1
TOPLAM	120	3	5	1	54	58	5	21	1	62	2	51	383

1.1.2 Gıda Üretim Yerleri Üretim izni ve Denetim Çalıřmaları

İlçe Müdürlüğü tarafından ilimizde bulunan gıda işletmelerinin üretim izni işlemleri yürütülmekte olup, 2009 yılı içerisinde 64 tanesi yeni olmak üzere 72 adet işletmeye denetim faaliyet konularında üretim izni verilmiştir. Ayrıca üretim izni bulunan 54 işletmenin üretim izinleri çeşitli nedenlerden dolayı iptal edilmiştir. 2010 yılı sonu itibarıyla 64 işletmeye üretim izni verilmiş, 30 işletmenin üretim izni iptal edilmiştir.

İlçe Müdürlüğü personeli tarafından faaliyet programları dâhilinde 2010 yılı sonu itibarıyla 383 adet Gıda Üretim işletmesinde 928 denetim yapılmış, 152 adet numune alınmıştır. Yapılan denetimler neticesinde 5179 Sayılı Kanuna uygun faaliyet göstermeyen işletmelere çeşitli nedenlerle 45 adet işletmeye 63 adet cezai işlem uygulanmıştır. 2010 Yılı 11 aylık dönemde üretim yerleri denetim çalıřmaları ile ilgili veriler Çizelge 2'de verilmiştir.

Çizelge 2 : 2010 yıl sonu itibarıyla Gıda Üretim Yerleri Denetim çalıřmaları

Kontrol ve Denetim Yapılan Yeri	Program		Gerçekleşen		Laboratuara Gönderilen Numune Sayısı	Cezalar			Toplam
	Yeri Sayısı	Denetim Sayısı	Denetim Sayısı	%		PCK Sayısı	Savcılık Sayısı	Faaliyetten	
Gıda Üretim Yerleri Denetimleri	369	477	944	198	153	45	2	16	63

1.1.3 Mezbaha, Kırmızı Et Kanatlı Eti ve Mamul Madde Üretim Tesislerinin Durumu

imizde 4 adet 1.Sınıf Mezbaha 3 adet 3.sınıf mezbaha, 10 adet Kırmızı ve kanatlı eti parçalama ve 1 adet mamul madde üretim tesisi olmak üzere toplam 18 adet Et ve Et Ürünleri tesisi mevcuttur.

1.1.4 Mezbahaların Yıllık Kesim Miktarları

Çizelge 3: Mezbahaların 2010 yılı kesim miktarları çizelgesi

Cins	SI IR		MANDA		KOYUN		KUZU		KEÇ		O LAK	
	Adet	Kilo	Adet	Kilo	Adet	Kilo	Adet	Kilo	Adet	Kilo	Adet	Kilo
Genel Toplam	3.466	597.458	53	8.741	601	10.471	8.657	132.855	281	5.273	713	9.762

1.1.5. Gıda Üretim Yerleri Denetim Programı

imizde bulunan üretim yerlerinin 2011 yılında yapılması planlanan denetimleri ile ilgili riske dayalı denetim programı Çizelge 4 de verilmiştir. Riske dayalı denetim sıklığı üretim yerleri ve toplu tüketim yerleri için geçerlidir.

Çizelge 4 : 2010 Yılı Gıda Üretim Yerleri Denetim Programı

Sektörün adı	İzleme Sayısı	Denetim Sayısı	Ocak	Şubat	Mart	Nisan	Mayıs	Haziran	Temmuz	Ağustos	Eylül	Ekim	Kasım	Aralık
1-Et ve Et Mamülleri	18	38	0	3	4	3	4	4	4	3	3	4	3	3
2-Süt ve Süt Mamülleri	23	72	4	5	6	6	6	7	7	7	7	6	6	5
3-Meyve Sebze İzleme	15	15	1	1	1	1	1	1	1	1	2	2	2	1
4-Yağ Meyve Sebze	2	2	0	0	0	0	0	0	0	1	1	0	0	0
5-Ekmek	121	121	8	10	11	11	11	11	10	10	10	11	10	8
6-Un ve Unlu Mamüller	145	192	13	15	17	17	17	17	17	17	17	17	15	13
7-Bitkisel Yağ ve Margarin	0	0	0	0	0	0	0	0	0	0	0	0	0	0
8-Şeker ve Şekerli Mamuller	3	3	0	0	1	0	0	0	0	1	0	0	1	0
9-Alkollü İçkiler	0	0	0	0	0	0	0	0	0	0	0	0	0	0
10-Alkolsüz İçkiler	2	2	0	0	0	0	1	0	0	0	1	0	0	0
11-Su Ürünleri	0	0	0	0		0	0	0	0	0	0	0	0	0
12-Tasnif Dışı Gıdalar	22	22	1	1	3	2	2	2	2	2	2	2	2	1
13-Bal	2	2	0	0	0	0	0	0	1	0	0	1	0	0
14-Kuru Meyve	14	14	1	1	0	0	0	0	1	1	2	3	3	2
15-Tuz	2	2	0	0	0	1	0	0	0	0	0	0	1	0
16-Baharat	5	5	0	0	0	1	1	1	1	1	0	0	0	0
17-Yemek Fabrikası	15	60	3	6	6	6	6	5	4	5	5	5	5	4
18-Gıda ile Temasta Bulunan Madde ve Malz.	1	1	0	0	0	0	0	1	0	0	0	0	0	0
TOPLAM	390	551	31	42	49	48	49	49	48	49	50	51	48	37

1.2 GIDA SATIŞ VE TOPLU TÜKETİM YERLERİ

1.2.1 Gıda Satış ve Toplu Tüketim Yerleri Genel Değerlendirmesi

5 Haziran 2004 tarihinden itibaren gıda satış ve toplu tüketim yerleri denetimleri Bakanlıkımıza yapılmakta olup, 2004 yılı sonu itibarıyla il genelinde kayıt altına alınan 3251 adet satış ve toplu tüketim yerleri mevcut iken, 2010 Yılı 2010 yılı sonu itibarıyla bu sayı 4.692 adete çıkmıştır.

Çizelge 6'da Gıda Satış ve Toplu Tüketim Yerlerinin sektörlere ve ilçelere göre dağılımı detaylı olarak gösterilmiştir.

Çizelge 5:Gıda Satı ve Toplu Tüketim Yerlerinin Sektörlere ve İlçelere Göre Da ılımı

Sektör	Merkez	Artova	Ye iliyurt	Sulusray	Pazar	Almus	Ba çiftlik	Erbaa	Niksar	Re adıye	Turhal	Zile	TOPLAM
Bakkal- Market- arküteri	425	15	37	17	38	63	15	302	121	104	287	223	1647
Manav	9	2	0	0	2	1	0	3	8	4	16	6	51
Pazar Yeri	0	0	0	0	0	0	0	0	10	0	5	0	15
Büfe-Unlu Mamuller Satı Yeri	117	0	0	0	1	7	4	42	32	9	58	11	281
Haraketli Ta ıt Araçları	0	0	0	0	0	0	0	0	0	0	0	0	0
Toptancı Halleri (Gıda Toptancıları)	75	0	1	0	0	0	0	13	2	0	12	6	109
Aktarlar-	18	0	0	0	0	0	0	4	2	0	5	7	36
Kuruyemi - Tekel Bayii- ekerleme	100	1	1	0	4	6	0	5	29	7	27	16	196
Kasap-Tavuk-Sakatat –Balık Satı Yeri	58	3	3	1	5	7	1	18	18	7	28	22	171
Tasnif Dı ı	77	2	7	4	8	5	0	34	17	0	30	17	201
Satı Yerleri Toplamı	879	23	49	22	58	89	20	421	241	131	472	308	2713
Hertürlü Yemekhane	42	2	2	0	2	3	0	16	10	9	47	19	152
Hızlı Yemek Ser.Yap.Yer.(Fast-Food), Köfteci, Dürümcü-Dönerci	54	0	0	0	0	0	0	44	16	4	55	24	197
Lokanta-Pide Salonu	160	6	8	5	16	13	1	46	55	22	53	13	398
Restaurant- çkili Yerler	14	0	0	0	4	0	0	3	1	2	15	3	42
Kantin(Hastane-Okul v.b.ait)	40	0	0	0	0	1	0	28	9	3	36	10	127
Kahvehane-Çayoca ı	272	8	22	7	37	34	9	162	99	54	190	85	979
Otel-Dinlenme tesisleri	3	0	0	0	0	0	0	2	1	0	2	0	8
Di erleri	45	2	1	0	2	1	0	9	7	6	0	3	76
Toplu Tüketim Yerleri Toplamı	630	18	33	12	61	52	10	310	198	100	398	157	1979
TOPLAM	1509	41	82	34	119	141	30	731	439	231	870	465	4692

1.2.2. Gıda Satı ve Toplu Tüketim Yerleri Denetim Çalı maları

Gıda satı ve toplu tüketim yerlerinin denetiminde Erbaa, Niksar, Turhal ve Zile İlçelerine yetki devri yapılmı olup, Bu İlçelerdeki gıda satı ve toplu tüketim yerlerinin denetim çalı maları İlçe Müdürlükleri Kontrol görevlileri tarafından yapılmaktadır. Satı yerlerinin denetimi uygun sıklıkta, toplu tüketim yerlerinin denetimi risk esasına göre yapılmaktadır.

Merkez, Artova, Almus, Ba çiftlik, Sulusaray, Pazar, Re adıye ve Ye iliyurt İlçelerindeki gıda satı ve toplu tüketim yerlerinin denetim çalı maları 3 Ekip ile İlçe Müdürlü ümüz tarafından yürütölmektedir.

Faaliyet programları dâhilinde 2010 yılı sonu itibariyle 4.554 adet Gıda Satı ve Toplu Tüketim Yeri 8.802 denetim yapılmı 280 adet numune alınmı tır. Yapılan denetimler neticesinde 5179 Sayılı Kanuna uygun faaliyet göstermeyen işletmelere 14 adet cezai işlem uygulanmı tır. İl geneli 2010 yılı sonu itibariyle gıda satı ve toplu tüketim yerleri denetim çalı maları ile ilgili veriler Çizelge 6'de, gıda satı ve toplu tüketim yerleri denetim çalı malarının ilçelere göre dağılımı da Çizelge 7'de verilmi tır.

Çizelge 6: 2010 Yılı Gıda Satı ve Toplu Tüketim Yerleri Denetim Çalı maları

Kontrol ve Denetim Yapılan yeri	Program		Gerçekle en		Laboratuva r Gönderilen Numune	Cezalar			
	yeri Sayısı	Deneti m Sayısı	Deneti m Sayısı	%		PCK Sayısı	Savcılık Sayısı	Faal. Men	Toplam
Gıda Satı Ve Toplu Tüketim Yerleri Denetimleri	4554	8802	8835	100	280	13	1	-	14

Çizelge 7: 2010 Yılı Gıda Satı ve Toplu Tüketim Yerleri Denetim Çalı malarının İlçelere Göre Da ılımı

Sıra No	İlçe Adı	Toplam i letme Sayıları	Yıllık Yapılması gereken Denetim Sayıları	Gerçekle me Sayısı (2010 11 Ayı)	Alınan Numune Sayıları	PCK Sayıları	Savcılık Sayıları
1	Merkez ve Di er İlçeler	1.843	3.579	3591	276	3	0
2	Erbaa	781	1.363	1326	0	8	0
3	Niksar	416	832	806	0	0	0
4	Re adiyeye	227	454	462	0	2	0
5	Turhal	834	1.668	1722	4	0	1
6	Zile	453	906	928	0	0	0
TOPLAM		4.554	8.802	8835	280	13	1

Çizelge 8’de 2004-2010 yıllarında limizde bulunan Gıda Satı ve Toplu Tüketim yerlerinin i yeri sayıları, yapılan kontrol ve denetim adetleri ile uygulanan cezai i lemlerin ayrıntılı dökümü yapılmı tır.

Çizelge 8: Yıllar tıbarıyla Gerçekle tirilen Gıda Satı ve Toplu Tüketim Yerleri Denetimleri

Yıllar	Yeri Sayısı	Kontrol Adedi	Cezalar			
			PCK	Faal. Men	Savcılık	TOPLAM
2004	3.251	2.541	0	0	0	0
2005	3.885	6.738	62	0	0	62
2006	4.308	4.770	23	0	1	24
2007	4.205	8.236	18	0	2	20
2008	4.268	8.761	4	0	0	4
2009	4.474	9.186	16	0	0	0
2010	4554	8835	13	0	1	14

1.2.3 Satı ve Toplu Tüketim Yerleri 2010 Yılı Denetim Programı

Yıl içerisinde yürütülen denetim çalı maları ile ilgili programlar, bir önceki yılın sonunda yapılmakta olup, bu do rultuda hazırlanan programlar dâhilinde, denetim çalı maları yıl boyunca devam etmektedir. 2011 yılı için planlanan denetim programı Çizelge 9, 10 ve 11’de verilmi tir.

Çizelge 9 :2011 Yılı Gıda Satı Yerleri Denetim Programı

Kontrol ve Denetimi Yapılan yeri	İletme Sayısı	Programa Dâhil Denetim Sayısı	Ocak	ubat	Mart	Nisan	Mayıs	Haziran	Temmuz	A ustos	Eylül	Ekim	Kasım	Aralık
Bakkal – Market-arküteri	1646	2760	207	233	245	229	241	237	225	245	223	229	219	227
Manav	51	84	6	10	8	6	7	8	10	10	5	5	5	4
Kasap	159	311	23	38	26	25	26	26	27	26	21	27	27	19
Balıkçı	12	31	5	5	4	1	1	1	1	1	2	1	4	5
Kuruyemi çi-ekerlemeci	193	267	17	40	24	21	18	18	21	23	19	18	17	31
Unlu Mamuller Satı Yeri	40	59	4	5	7	6	5	3	4	6	5	6	3	5
Aktar	36	54	5	7	7	6	4	2	2	5	4	6	3	3
Büfe	241	365	25	31	29	32	32	34	26	36	31	35	31	23
Gıda Toptancısı	109	142	12	12	12	13	12	13	10	11	12	12	13	10
Hareketli Ta ıt														
Gıda ile Temasta Bulunan Madde ve Malz. Satı Yeri	6	12	1	1	3	1				1	1	1	1	2
Tasnif Dı ı	216	329	19	18	39	25	18	47	18	22	32	21	23	47
Gıda Satı Yerleri Toplamı	2713	4422	324	399	407	366	365	389	344	387	355	363	348	375

Çizelge 10 :2011 Yılı Toplu Tüketim Yerleri Denetim Programı

Kontrol ve Denetimi Yapılan yeri	İletme Sayısı	Programa Dâhil Denetim	Ocak	ubat	Mart	Nisan	Mayıs	Haziran	Temmuz	A ustos	Eylül	Ekim	Kasım	Aralık
Lokanta - Restoran	414	828	54	67	73	76	85	70	79	52	76	77	65	54
Fast-Food Kafeterya vb.	74	149	13	15	17	13	12	10	3	6	16	19	16	9
Dönerci	123	246	20	24	25	22	19	17	19	15	22	24	19	20
Kahvehane – Çay Oca ı	979	1796	124	143	175	158	170	141	136	114	185	178	156	116
Kantin (Okul, Hastane vb. ait)	127	254	20	23	22	24	22	23	10	13	24	32	19	22
Otel Dinlenme Tesisleri	8	16	2	1	2	2	1	3	1	1			1	2
Gazino – Birahane v.b.	42	84	7	7	9	8	8	5	7	5	7	7	7	7
Tasnif Dı ı (Kurum Yemekhane vb.)	212	415	32	39	36	36	37	29	28	23	30	50	41	34
TOPLU TÜKET M YERLER TOPLAMI	1979	3794	272	320	359	339	354	298	283	229	360	387	324	269

Çizelge 11: 2011 Yılı Satı ve Toplu Tüketim Yerleri Denetim Programı

Kontrol ve Denetimi Yapılan yeri	letme sayısı	ma dâhil Deneti	Ocak	ubat	Mart	Nisan	Mayıs	Haziran	Temmuz	A ustos	Eylül	Ekim	Kasım	Aralık
Gıda Satı Yerleri Toplamı	2713	4411	324	400	407	366	365	389	344	387	355	363	348	375
Toplu Tüketim Yerleri Toplamı	1979	3794	272	320	359	339	354	298	283	229	360	387	324	269
Genel Toplam	4692	8205	596	719	763	704	718	687	628	616	715	748	671	640

2. HRACAAT FAAL YETLER

Gıda Maddelerinin hracat Kontrol Talimatı gere ince ihraç edilecek her türlü gıda maddesinin gıda üretimine uygun oldu una dair **Gıda Güvenlik Sertifikası** düzenlenmesi gerekmektedir. 2004 yılında 29 adet Gıda Güvenlik Sertifikası düzenlenmi olup bunun kar ılı nda 51,503 ton ihracat yapılmasına kar ın 2008 yılı içerisinde 96 adet Gıda Güvenlik Sertifikası düzenlenmi olup bunun kar ılı nda 10 çe it üründe 5.912,26 ton ihracat yapılmı tır. 2009 içerisinde 146 adet sertifika düzenlenmi olup bunun kar ılı nda 4.392,93 ton ihracat yapılmı tır 2010 yıl sonu itibariyle 110 adet sertifika düzenlenmi olup, bunun kar ılı nda Çizelgede belirtilen ülkelere çe itli ürünlerde de toplam 2.392,920 ton ihracat yapılmı tır. hracatların ürün bazında da ılımları Çizelge 12'de verilmi tır.

Çizelge 12: 2010 Yılında Ürün Bazında hracat Da ılımı

SIRA NO	ÜRÜN ADI	ÜRÜN M KTARI (Ton)	HRACAT YAPILAN ÜLKE
1	Beyaz Peynir, Ka ar Peyniri, Krem Peynir	29,444	KKTC(2), Türkmenistan(4), Kırgızistan(2), Arnavutluk(1), Azerbaycan(2), Irak (1),Bosna (1)
2	Meyve Konsantresi	274,819	Azerbaycan(20),Almanya (4)
3	Meyve Nektarı	438,260	Gürcistan (28)
4	Tip 550 Ekmeklik Bu day Unu	92	Irak
5	Pekmez	1,210	Romanya (2)
6	Özel Amaçlı Bu day Unu	1.371	"Irak(3), Filistin(2), Katar(1)), Sudan (4), srail
7	Zeytin, Makarna, Bakliyat, Salça, Tahin vb.	53,641	Avusturya (11)
8	Keçiboynuzu Pekmezi, Tatlı Badem Ya ı, Ballı Kudret Narı	0,01215	Ürdün (3)
9	Pekmez	5,100	Belçika (3)
10	Salamura Ba Yaprı	7	Almanya
11	Küp eker	87,192	KKTC (8)
12	Domates Salçası	17,1	Almanya
13	Yüksek Yo unluklu Polietilen Kapak	0,991	Azerbaycan
14	Do al Kuzugöbe i Mantarı	0,385	Fransa (2)
15	Sisma Meyve Aromalı Do .Min.Gaz. çeçek	14,777	KKTC
	TOPLAM	2.392,920	

3. 174 ALO GIDA HATTI ÇALI MALARI

14 ubat 2009 tarihinde hizmete açılan Alo gıda 174 ikâyet hattı ile ilgili olarak limizin çe itli yerlerine afi ler asılarak, bro ür ve kitapçıklar da ıtılarak, okul öncesi çocuklara hikâye ve boyama kitapları da ıtılarak ve yazılı-görsel basında konuyla ilgili programlar hazırlanıp, bilgilendirme yazıları yazılarak yayım faaliyetleri yapılmı tır.

2010 yılında bakanlı ımızın Alo 174 Alo Gıda Hattı hizmetinin Kamuoyunda tanınıp benimsenmesi, geni toplum kesimi tarafından farkındalı n artırılması ve kurumsal kimli in olu turulması çerçevesinde Tarım ve Köyi leri Bakanlı nca hazırlanan sticker ve afi lerin satı ve toplu tüketim noktalarına asılmaları sa landı.

Alo gıda 174 ikayet hattına 2010 yılı2010 yılı sonu itibariyle 161 ikayet gelmi olup ikayetlerin tümü sonuçlandırılarak ilgililerine gerekli bilgiler verilmi tir. 2010 Yılında Alo Gıda 174 çalı malarının dökümü Çizelge 13' de verilmi tir.

Çizelge 13: Alo Gıda 174 Çalı maları

	Yapılan Ba vuru Sayısı	Sonuçlandırılan Ba vuru Sayısı	Cezalar		
			PCK Sayısı	Savcılık Sayısı	Faal. Men
2009 Yılı	144	144	9	-	6
2010 Yılı	166	165	17	-	12
TOPLAM	310	309	26	-	18

4. REZ DÜ ZLEME VE NUMUNE ÇALI MALARI

Bakanlı ımız Koruma ve Kontrol Genel Müdürlü ünün 20.02.2002 tarih ve GKH-YGKB-1569-10531 sayılı yazısı ile ulusal "Çi Sütte Kalıntı zleme Planı" çalı maları ba latılmı tır.

Bu çerçevede 2010 Yılında i letmelerin aldı ı men ei belli çi sütlerden 33 adet örnek alınımı olup, örnekler Ankara, stanbul ve zmir'deki 3 ayrı laboratuarda analizleri yaptırılmı tır.

Bakanlı ımız Koruma ve Kontrol Genel Müdürlü ünün 26.02.1999 tarih ve GKH-GDT-576-004087 sayılı yazısına istinaden "Balda Rezidü zleme" Çalı maları devam etmekte olup, 2010 yılı içerisinde 4 adet numune alınımı tır.

2010 Yılı2010 yılı sonu itibariyle Kırmızı Toz ve Pul biberlerde 12 adet numune alınarak sudan boyası yaptırılmı olup alınan numunelerin sonuçları olumlu çıkmı tır.

2010 yılı içerisinde radyo aktivite izleme programı çerçevesinde, Domates, Elma ve Ispanak numunesi alınımı tır.

2000 yılında ba latılan "Beyaz Ette Rezidü zleme" limizde faaliyet gösteren kesimhanenin faaliyetini durdurması dolayısıyla, 2003 yılında ba latılan "Su Ürünlerinde Rezidü zleme" programı ise 50 ton ve üzerinde i letmemiz olmadı ndan uygulanamamı tır.

2002 yılında ba layan "Ya Meyve ve Sebze de Rezidü" zleme" Programı dâhilinde 2010 yılında 162 adet numune alınımı tır.

2010 yılında denetim ve izleme programları kapsamında toplam 433 numune alınımı Gıda ve Gıda Maddelerinden alınımı olan numunelerin dökümü ve sonuçları Çizelge 14'de, Ya Meyve ve den alınan numuneler ile ilgili sonuçlar Çizelge 15'de verilmi tir.

Çizelge 14: 2010 Yılı (Kasım ayı sonu) Denetim ve zleme Programları Kapsamında Gıda ve Gıda Maddelerinden Alınan Numuneler

Programın smi	Alınması Gereken Numune Sayısı	Alınan Numune Sayısı	Gerçekle me %
Sudan Boyası Denetim Programı	12	12	100
Kükürtdioksit Denetim Programı	20	20	100
Aflatoksin Denetim Programı	54	54	100
yotlu Tuz Denetim Programı	24	24	100
Bal Denetim Programı	6	6	100
Süt Kalıntı Kontrol Programı	33	33	100
Bal Kalıntı Programı	4	4	100
Patulin Denetim Programı	24	24	100
Meyve Oranı Tayini	24	24	100
Yemek ve Mezeler Denetim Programı	12	12	100
Ya Meyve Sebze de Pestisit	162	162	100
Radyoaktivite	3	3	100
Di er	55	55	
TOPLAM	433	433	100
* Etiket Teb.'ne Uygunluk Denetim Programı	144	144	100

*Bu program dahilinde 144 ürüne ait numune yerinde denetlenmi tir.

Çizelge 15: 2010 Yılı Denetim ve zleme Programları Kapsamında Ya Meyve ve Sebzedeki Alınan Numuneler

Program	Ürün Adı	Yapılan analiz	2010 Yılında Alınacak Numune Sayısı	2010 Yılında Alınan Numune Sayısı
Bitkisel Ürünlerde Pestisit Analizi	Armut	Pestisit	4	4
	Biber		16	16
	Domates		27	27
	Elma		10	10
	Fasulye		8	8
	Hıyar		19	19
	Ispanak		6	6
	Kabak		4	4
	Karpuz		6	6
	Kavun		6	6
	Kiraz		4	4
	Kuru So an		30	30
	Marul		8	8
	eftali		4	4
	Üzüm		6	6
Lahana	4	4		
Toplam			162	162

5. TOHUM B R M

Tohumluk kontrol hizmetleri 2006 Yılında yürürlü e giren 5553 Sayılı Tohumluk Kanuna ve bu kanuna ba lı olarak ıkarılan yönetmeliklere göre yürütölmektedir. Perakende tohum satı yerleri yılda en az bir defa kontrol edilerek, bayi artlarının devamlılı ı, ambalaj ve etiket bilgilerinin do rulu u eski yıllardan kalan tohumların imlenme analizlerinin yapıp yapılmadı ının ayrıca mevcut tohumlardan da denetim amacıyla numune alınarak standartlarına uygun olup olmadı ı kontrol edilir.

2009-2010 Yılı Tohumculuk Birim faaliyetleri izelge 16'de verilmi tir.

izelge 16: Tohumluk Birim Faaliyetleri

Kontrol Yapılan Yerler	2009 Yılı (Adet)	2010 Yılı (Adet)
Tohum Bayii Sayısı	111	116
Tohum Bayii Kontrolü	132	170
Alınan Tohum Numunesi	32	30
Verilen Ruhsat Sayısı	39	11
ptal Edilen Ruhsat Sayısı	51	11
Sertifikalı Fidan Üretimi	1.252.040	998,77
Uygulanan dari Para Cezası	2	5

5.1 Sertifikalı Bu day Tohumlu u Üretimi

2010 yılında 151.750 kg sertifikalı bu day tohumlu u üretimi yapıldı. Beyannameleri Kabul edilmi , tarla kontrolleri yapılmı ve sonuçta numuneleri alınarak Samsun l Kontrol Laboratuar Müdürlü üne gönderilmi tir. Bu laboratuar tarafından 7.700 kg Pehlivan ve 60.450 kg Flamura, 18600 kg Yunak ve 65.000 kg Golia e idi bu daya sertifikası verilmi tir.

5.2 Fidan Sertifikasyonu

limizde Yetkili Fidan üreticileri tarafından 2010 yılında 61 adet standart fidan beyannamesi verilmi olup, bu beyannamelerle üretilece i beyan edilen fidan sayısı **126.335** adettir. Bu beyannameler l Müdürlü ümüzce kabul edilip onaylanmı tir. Daha sonra vejetasyon döneminde yapılan tarla kontrolleri sonucu bu parseller için Parsel Kontrol formu düzenlenerek üreticilere verilmi tir. Parsel Kontrolleri sonucunda **998.770** adet fidan sertifika ve etiket almaya hak kazanmı tir. Meyve ve Asma Sertifikasyonu ve Pazarlaması yönetmeli ine göre üreticilerin kabul edilen beyannamelerin birer sureti, Parsel kontrol raporlarının birer sureti ile etiket ve sertifika talep formunu doldurarak kendileri TTSM'ye müracaat etmi lerdir. Üreticilere gerekli belgeleri teslim edilmi olup etiket ve sertifikaları TTSM tarafından adreslerine gönderilmi tir.

6. YEM KONTROL VE DENETİM FAALİYETLERİ

Meraya dayalı hayvan beslemenin güçlükleri, daha bol daha kaliteli yem üretimi, insanların dengeli ve kaliteli beslenmesi için hayvansal gıdaların önem kazanmasından hareketle 1950'li yılların sonlarında, devletin öncülüğünde Yem Sanayii kurulmuştur.

Daha sonra özel girişimcilerin de bu alana girmesiyle sektör hızlı bir gelişme göstermiştir. Bu gelişme, beraberinde konunun yasal bir zemine oturtulması zorunluluğunu getirmiştir ve bu çerçevede 1973 yılında 1734 Sayılı Yem Kanunu, 1974 yılında ise Yem Yönetmeliği yürürlüğe konmuştur. Yem Kontrol ve denetim işlemleri konusunda 11.06.2010 tarihinde resmi gazetede yayınlanan 5996 Sayılı Veteriner Hizmetleri, Bitki Sağlığı ve Gıda ve Yem kanuna göre yürütülmektedir. Yıllar itibarıyla Yem Bayii ve Yem Fabrikaları sayı ve kontrollerini gösteren çizelge Çizelge 17'de verilmiştir.

Çizelge 17: 2010 Yılı Yem Bayii ve Yem Fabrikaları Faaliyetleri

Yem Kontrolleri	Program			Alınan Numunenin		
	Yeri Sayısı	Denetim Sayısı	Gerçek. Denetim Sayısı	Sayısı	Uygun	Uygun Değil
Yem Bayi Kontrolü	201	402	404	114	112	2
Yem Fabrikaları	4	8	8	19	19	0
TOPLAM	205	410	412	133	131	2

1734 Sayılı Yem Kanunu ve Yem Yönetmeliği çerçevesinde fabrikalarda ruhsat ön kontrolleri yapılmaktadır. Yem bayilerinin ruhsatlandırılarak bayiler ile fabrikaların ruhsat artlarının devamlılığı sağlanmaktadır. Yemlerin beyan ve tescillerine uygunluğunu kontrol etmek amacıyla fabrika depolarından, satış bayilerinden ve tüketici ambarlarından numune alınarak gerekli analizleri İl Kontrol Laboratuvar Müdürlüğünde yaptırılmaktadır. İlimizde Pazar ilçesinde 1, Zile ilçesinde 2, Niksar İlçesinde 1 adet olmak üzere toplam 4 adet Karma Yem Fabrikası üretim yapmaktadır. 2010 yılı kasım ayı itibarıyla 8.610 ton Karma yem üretimi yapılmıştır.

Yıl içerisinde Risk esaslı ve Kalite kontrol amaçlı numuneler alınmaktadır. 2010 yılında 133 numunedan 2 adedi olumsuz çıkmış olup yasal işlem için üretici firmanın bulunduğu il Müdürlüklerine bildirimde bulunulmuştur.

Çizelge 17 : 2010 Yılı Yem Kontrol Hizmetleri

Yem Kontrol Hizmetleri	Yem Bayii	Yem Fabrikası
Toplam İletme Sayısı	201	4
Kontrol Edilen İletme Sayısı	404	8
Alınan Numune Sayısı	114	19
C. Savcılığına Suç Duy. veya İlgili İl Müdürlüğüne Bildirilen Suç Duyurusu	2	0

7- SU VE ÇEVRE B R M

7.1 Su Ürünleri Kontrol Hizmetleri

Su ürünleri Kontrol hizmetleri; Su ürünleri kaynaklarımızdan ekonomik olarak yararlanmak, üretimi ve su ürünleri ihracatını artırmak için deniz ve iç sularımızdaki su ürünlerinin kalite ve stoklarının korunması, ekonomik türlerin geliştirilmesi, suların kirlenmesinin önlenmesi ve su ürünlerinin plan hedeflerine uygun gelişmesini sağlamak amacıyla 1380 Sayılı kanunla yürürlüğe konulmuştur.

Ürünün Karaya Çıkışı Noktalarında, Çay Sularda, Toptan ve Perakende Satış Yerlerinde Kontrol Şube Müdürlüğü tarafından gerekli kontroller yapılmaktadır. Şirketimizde 13 adet Su ürünleri Perakende satış yeri mevcut olup 2010 yılı İlk 8 Aylık Dönem sonu itibarıyla 81 adet denetim yapılmıştır. Bu denetim ve kontrollerde tür ve boy yasakları ile avlanma usul ve esasları göz önünde bulundurulmaktadır.

Su ürünleri istihsalı yapan balıkçı ve teknelerin gerçek kişi ruhsat tezkereleri olup olmadığına ve vizelerinin yapıp yapılmadığına dikkat edilmektedir.

Şirketimizde 2010 yılında balıkçılık yapan 16 kişiye gerçek kişi ruhsatı, 1 adet tüzel kişi ruhsatı ve 12 adet balıkçı gemi ruhsatı bulunmaktadır. Ayrıca dönem sonu itibarıyla 117 adet amatör balıkçı belgesi verilmiştir.

7.2 Su Kirliliği Kontrol Çalışmaları

1380 Sayılı Su Ürünleri Kanunu ve Yönetmeliği gereği Yeşilirmak ve kollarında Şube Müdürlüğü tarafından su kirliliği kontrol hizmetleri yürütülmektedir.

Yeşilirmak ve kollarından su kirliliğini izlemek amacıyla bu noktalardan düzenli aralıklarla 64 adet numune alınmıştır.

Ancak genel olarak arazi sulaması yapıldığı ve ırmaklarda su debisinin azaldığı yaz aylarında kirlilik düzeyinin yükseldiği ve buna bağlı olarak su ürünleri açısından riskin arttığı gözlemlenmektedir. Alınan numune analiz sonuçları Bakanlığımıza ve İl Çevre Orman Müdürlüğüne gönderilmektedir.

Çizelge 18 : 2009 Yılı Yeşilirmak Ve Kolları Numune Alma Noktaları

Nokta No	Numune Alma Noktaları	Nokta No	Numune Alma Noktaları
1	Tokat Giri (Gümenek Regülatörü)	9	Niksar - Mahmudiye Kurutma Kanalı
2	Tokat Çıkışı (Kat Köprüsü)	10	Niksar Çıkışı – Erbaa Giri (Tepekli Köyü Pompa stasyonu)
3	Kurutma Kanalı Ortası (Söngüt Köyü)	11	Erbaa Kurutma Kanalı (Kızılcubuk Köyü)
4	Kur. Kan. Yeşilirmak'a karıştıktan sonra	12	Erbaa Çıkışı (Kale Köyü Köprüsü)
5	Turhal Giri (Vasfi Dir Tar. I. Karışması)	13	Tokat – Çamlıbel Köprüsü
6	Turhal Çıkışı (Amasya İl Sınırı)	14	Yeşilirmak Giri (Yamur Köyü)
7	Readiye Giri (Bentonit Kil Fabrikası)	15	Yeşilirmak Çıkışı –Sulusaray Giri (Çırdak Köyü)
8	Readiye Çıkışı -Niksar Giri (Köklüce Reg.)	16	Sulusaray Çıkışı (Ilıcak Köyü)

7.3 Nitrat Projesi

Su ve toprakta tarımsal kaynaklardan meydana gelen nitrat kirliliğinin azaltılmasını göz önüne alınarak yapılan çalışmadır.

Çay suyu amacıyla kullanılan yeraltı ve yer üstü su kaynaklarını temsil eden örnek alma istasyonlarında belli periyotlarda 78 adet numune alınmıştır. Sonuçlar izleme ve değerlendirme amacıyla Bakanlığımıza bildirilmiştir.

ÇİFTÇİ EĞİTİM VE YAYIM ÜBESİ MÜDÜRLÜĞÜ ÇALIŞMALARI

GÖREVLER

- 1-Tarım teknolojisine ait yeni bilgileri çiftçilere intikal ettirmek,
- 2- İde tarım, hayvancılık ve su ürünleri alanında karlı olan, deneme ve ara tırma gerektiren konu ve problemleri ara tırma merkezlerine intikal ettirmek,
- 3-Ara tırma, deneme ve çiftçi aralarında yapılan demonstrasyon sonuçlarına göre çiftçilere tavsiyelerde bulunmak,
- 4- İlin yayım programını hazırlamak,
- 5- İdahilinde ki ara tırma ve deneme kurulları ile i birli i halinde problemleri halledici deneme ve demonstrasyonları çiftçi aralarında programlamak ve yürütmek,
- 6- İdahilinde ki sulamaya açılan alanlarla ilgili kurullarla i birli i yaparak sulu tarım tekniklerini hazırlanacak bir program içerisinde çiftçilere öğretmek ve yaymak,
- 7-Örnek çiftçi yeti tirmek gayesiyle çiftçi çocukları ve gençleri için Bakanlıkça hazırlanan programları uygulamak,
- 8-Çiftçi kadınların ve genç kızların eğitimi ve ev ekonomisi için Bakanlıkça hazırlanan programları uygulamak

2010 YILI EĞİTİM VE YAYIM FAALİYETLERİ

Yayım Çalışmaları	Programlanan	Gerçekleşen	Çiftçi sayısı
Demonstrasyon	168	129	277
Çiftçi Toplantısı	929	698	13912
Tarla Günü	33	24	713
Kurslar	4	18	798
Hizmet Çi E itim	19	23	567
nceleme Gezisi	4	2	32
Panel	-	-	-
Sergi-Te vik Müsabaka	1	-	-
Di er Faaliyetler (Festival)	2	-	-
Sirküler mektup	29009	21574	
Bro ür	7325	3275	
Liflet	7790	2972	
Afi	3904	390	
CD	10	4	
TV,Radyo Prog.	20	3	

KI LIK YE İL MERCİMEK YETİ TIRCI LIK

Sulanmayan alanlarda, nadas alanlarında karlı bir yeti tircilik yapmak maksadıyla, son 3-4 yıldır kı lık mercimek çe itleriyle demonstrasyonlar kurulmu tur. Bu çalışmaları sonucunda Anadolu Tarımsal Ara tırma Enstitüsü' nün tescil etmi oldu u Kayı-91 kı lık mercimek çe idi çiftçilerimiz tarafından kabul görmü tür. Bu yıl ekim alanı 2 köyde 25 dekarı bulmu tur.

NOHUT YETİ TIRCI LIK

Sulanmayan alanlarda münavebede bir seçenek olması bakımından ilimizde ekim alanlarını genişletmek, nohut tarımını karlı hale getirmek amacıyla Ara tırma Enstitülerinin yüksek verimli hastalıklara toleranslı nohut tohumları getirilmi ; önceki yıllarda çalışmaları olan çe itlere yeni çe itler eklenerek(Ça atay, Gökçe, Uzunlu) Merkez, Ye ilyurt, Re adiyeye ve Almus İlçelerinde ekilmek üzere 700 kg nohut tohumu dağıtılmıştır. Merkez ve ilçelerinde toplam 16 demonstrasyon kurulmu , 80-130kg/da verim alınmıştır.

2011 yılı Mart-Nisan aylarında ekimi yapılmak üzere 350 kg Ya a 05 çe idi nohut tohumu alınmıştır.

YEM BİTKİLERİ YETİLTİRLERİ

İlimizde yem bitkileri alanlarını genişletmek, yem bitkileri seçeneklerini arttırmak amacıyla Karadeniz Tarımsal Araştırma Enstitüsü tarafından tescil edilen dane ve ot verimi yüksek olan Albayrak fiğeci idini çiftçilerimize tanıtmak amacıyla bir çiftçide 1 dekar alanda demonstrasyon çalması yapılmıştır.

2011 yılı ilkbaharında ekilmek üzere Albayrak ve Cumhuriyet 99 çeğidi toplam 550 kg fiğeci tohumu alınmıştır.

BUĞDAY YETİLTİRLERİ

İlimizde buğday verim ortalaması ve kalitesini yükseltmek maksadıyla ekim normu, gübreleme, yabancı ot kontrolü, hasat kontrolleri yapılmaktadır.

Buğdayın yanında; Araştırma Enstitülerinin ilimiz ekolojisine uygun yüksek verimli, kaliteli, hastalıklara toleranslı ekmeklik çeğitleri alınarak(Sakin, Canik, Gelibolu, Sacittario, Flamura 85, Kıracı 66, Tosunbey, Esperia, Yunak) Merkez, Artova, Pazar, Readiye, Almus ilçelerinde 20 köyde 25 çiftçide 100 dekar alanda demonstrasyonlar kurulmuştur. Bu demonstrasyonlarda 250-500 kg/da aralığında verimler alınmıştır.

2011 yılı için Tigem'e ait işletmelerden alınan Sakin, kızce 96, Bayraktar,Kıracı 66, Tosunbey,Sönmez 2001 çeğitleriyle Merkez, Artova, Pazar, Sulusaray,Erbaa ilçelerinde 100 dekar alanda demonstrasyonlar kurulmuştur.

Anız Yakılmasının Önlenmesi: 2010 Yılı üretim sezonunda hasattan önce çiftçilerimizi bilgilendirmek, bu konu hakkında daha dikkatli olmalarını sağlamak amacıyla "Anız yakılmasının önlenmesi" ile ilgili Bakanlık genelgesinin yanı sıra ÇEY übesi konu uzmanları tarafından konu ile ilgili afiş hazırlanmış, Valilik tebliği çıkarılmış ve tüm merkez köyler, İlçe Müdürlükleri, ilgili kuruluşlara gönderilmiştir.

ARPA YETİLTİRLERİ

Gözlü ve Altınova Tarım işletmelerinden alınan yüksek verimli Tokak 157/37, Tarm 92 arpa çeğitleri ile Merkez, Artova, Yeilyurt ilçelerinde, Karadeniz Tarımsal Araştırma Enstitüsü'nün tescil ettiği Fahrettin Bey, Çıldır çeğitleriyle Merkez ilçede olmak üzere, toplam 5 köy 5 çiftçide 25 dekar alanda demonstrasyon kurulmuştur.250-350 kg/da aralığında verim alınmıştır.

2011 yılı için Malya ve Koça Tarım işletmelerinden Bülbül 89, Kral 97, Çetin 2000 çeğitleri alınarak Artova ve Pazar ilçelerinde 38 da alanda ekili yapılmıştır.

SANAYİ KİTİ SEBZE TÜRLERİ YETİLTİRLERİ

İl Özel daresi Genel Sekreterliği Bütçesinden tohum bedelleri karşılanmak üzere 250 da salçalık biber, 80 da lahana, 100 da tur uluk hıyar tohumu 2011 üretim sezonunda üreticilerimize dağıtılmak üzere alınmıştır.

04-08 Ekim 2010 tarihleri arasında TRT-3 "Bu toprağın Sesi" Programı ilimizde gerçekleştirilmiştir. Programda;

- Domates ve sebze üretimi
- Tokat tarımında hayvancılık
- Bakıcılık ve meyvecilik
- Tarım ve tarıma dayalı sanayi
- Tokat tarımının marka değeri ve geleceği konuları ele alınmıştır.

ÖRTÜLTÜ ÇALIŞMALARI

Örtüaltı Tarımının Geliştirilmesi Projesi kapsamında İl Özel daresi kaynaklarıncı (%50 devlet destekli, %50 çiftçi katkılı) 504 m² 23 adet sera projesi gerçekleştirilmiştir olup 20 adet merkez, 3 adet Niksarda kurulmuştur.

MEYVECİLİK ÇALIŞMALARI

%50 si İl Özel idare kaynaklı ceviz bahçesi tesisi için çiftçilere dağıtılmak üzere 12000 adet fidan alımı yapılmıştır.

BAYAN EĞİTİMİ

Ev Ekonomisi ve Yayın Faaliyetleri Projesi, Tarımsal Yayın Faaliyetleri Projesi ve Besinler ve Beslenme Faaliyetleri Projesi kapsamında toplam 56 demonstrasyon, 148 çiftçi toplantısı yapılmış olup, 2800 kadın çiftçiye eğitim verilmiştir.

2010 Yılında 7. düzenlenen "Kadın Çiftçiler Bilgi Yarışması"nda Erbaa İlçesi birinci olmuştur. 5 Mayıs'da Malatya'da yapılan bölge yarışmasında ilimizi temsil etmişlerdir.

21 Mayıs Dünya Süt Günü kutlamaları çerçevesinde İl Millî Eğitim Müdürlüğü'nün belirlediği bir okulda "Sütün Önemi ve Besleyici Değeri" konusunda İl Müdürlüğü'nde görevli teknik elemanlar tarafından eğitim verilmiştir. Çeşitli yerlerine konuyla ilgili afişler asılmıştır.

2010 yılı "Bölgesel Kadın Çalışmaları" ilimizde yapılacaklarından, 21 Mayıs 2010 tarihinde ön hazırlıkların gerçekleştirilmesi amacıyla, Merkez Bilim Komitesi ve Bakanlık temsilcilerinin de katıldığı bir bilgilendirme toplantısı yapılmıştır. Toplantıya çalışmaya katılacak olan 7 ilin ÇEY İlçe Müdürleri ve teknik elemanlarının katılımı sağlanmıştır.

16 Ekim Dünya Gıda Günü kutlamaları dolayısıyla günün anlam ve önemini belirten açıklamalar yazılı ve görsel basın aracılığıyla halka ulaştırılmıştır.

Kadın Çiftçiler Tarımsal Yayın Projesi kapsamında SÜT SİRCİLİĞİ PROJESİ ile 28 adet sarmaş makinası alınması planlanmıştır. 4 köyde 16 adet süt sarmaş makinası, 3 köyde 12 adet pulverizatör dağıtımı gerçekleştirilmiştir.

YAYÇEP

Organik tarım, Yem Bitkileri ve Turunçgil Yetiştiriciliği konularında toplam 550 adet YAYÇEP kitabı dağıtılmıştır.

HAYVANCILIK

Merkez ilçeye bağlı Akbelen Kasabasında 15 kursiyerin katıldığı Sırcılık kursu açıldı.

Süt ve Besi Sırcılığı ile ilgili 10 çiftçiye rasyon hazırlandı.

2010 Yılında arıcıların uyacakları kurallarla ilgili Tokat Valiliği tarafından "Gezginci Arıcılık Genelgesi" yayınlandı.

İlinden gelen ve kurallara uygun konaklayan 55 arıcıya (toplam 1300 koloni)geçici konaklama izni verildi.

Ballı bitki yetiştiriciliği kapsamında 300 akasya fidanı dikilmesi sağlandı.95 çiftçinin katıldığı 3 adet arıcılık kursu açıldı.

TARGEL PROJESİ

Bakanlığımızın 2010 yılında ilimize tahsis ettiği 37 adet kadrodan 33 kişisi Nisan ayı içerisinde kurumumuzda sözleşmeli olarak göreve başlamıştır.

Daha önce göreve başlayanlarla birlikte, 42 Mühendis, 22 Veteriner Hekim olmak üzere, ilimizde görev yapan sözleşmeli personel sayısı 64'e yükselmiştir.

Yeni göreve başlayan sözleşmeli personelle Haziran ayı içerisinde intibak eğitimi verilmiştir.

TARGEL Projesi kapsamında çalışmayan sözleşmeli personelden Tarımsal Yayın ve Danışmanlık eğitimine katılmayan 14 kişiyi İl Müdürlüğü'nde 3 gün süreli Tarımsal Yayın Eğitimi düzenlenmiştir.

TARIMSAL YAYIM VE DANI MANLIK H ZMETLER N N YÜRÜTÜLMES

Tarımsal Yayım ve Danı manlık Hizmetlerinin düzenlenmesine dair yönetmelik 31.03.2010 tarihinde düzenlenmiştir. Buna göre Tarımsal Yayım ve Danı manlık sertifikaları iptal edilmiş olup belirli aralıklarla yapılacak sınav sonuçlarına göre sertifika verilmesi kararı alınmıştır. 24 Ekim 2010 tarihinde yapılan Tarımsal Yayım ve Danı manlık Sınavına 35 kişi müracaat etmiştir. Sınavda başarılı olanların belgelerini İl Müdürlüğünden alacaklardır.

Tarımsal Yayım ve Danı manlık Hizmetleri Destekleme Ödemesi olan 225 TL den 2009 yılı içerisinde 25 çiftçi faydalandırılmıştır. Bu destek miktarı 2010 yılı için 500TL olup, 27.05.2010 tarihli Resmi Gazetede yayınlanan tebliğ ile yürürlüğe girmiştir. Gerekli duyurular ve işlemler sonucunda 98 işletmenin müracaatı uygun görülmüştür.

ANADOLU SU HAVZALARI REHABİLİTASYON PROJESİ

2010 yılı itibarıyla merkez ilçeye bağlı Bedirkale ve Çubuklu köylerinden oluşan Bedirkale mikrohavzası ile Sulusaray ilçesine bağlı Buğdaylı ve Tekkeyeni köylerinden oluşan Sarıyar mikrohavzalarında projeler onaylanmış olup proje doğrultusunda 2010 yılı alımları yapılmıştır.

Proje kapsamında her iki havza köylerinde marjinal alanların değerlendirilmesi amacıyla kurban tesisleri oluşturulacaktır. Kaliteli yem bitkisi sağlamak amacıyla karışım tesisleri oluşturulacaktır. Suluda meyve bahçe tesisi, mera gübrelemesi ve su kaynaklarından istifade etmek amacıyla su tankeri, hiç mibzeri olmayan köylerde köy tüzel kişiliği ince kullanılmak üzere mibzer verilecektir. Ayrıca hayvancılık işletmelerinin kesif yem karışımlarını hazırlayabilmeleri amacıyla yem kırma makinası alınmıştır.

2011 yılı ilkbahar döneminde mikrohavza planına uygun girdi alımları devam edecektir.

YILIK TARIM UYGULAMALARI

2010 yılında, İl genelinde 49 üretici iyi tarım uygulamaları prosedürlerine göre üretime başlamış, ancak 30 üretici sertifikalandırılmıştır. 30 üretici 811 dağ alanda 7024 ton TU sertifikalı ürün elde etmiştir. (Domates, barbunya, taze fasulye, dereotu, yeşil soğan, k. soğan, marul, semizotu, tere, roka, maydanoz, sivri-dolma biber, patates)

GEF PROJESİ

Anadolu Su Havzaları Rehabilitasyon Projesinin alt bileşeni olan "Karadeniz'de Tarımsal Kirliliğin Kontrolü" faaliyetlerine ilişkin çalışmalar, ilimizde 2005 yılında başlayıp 2012 yılında bitecektir.

Proje kapsamında 3 havzada fiili olarak yürütülmektedir.

1-Turhal – Dazya Hayvansal Gübre Yönetimi Havzası

2-Kazova Sol Sahil Bitki Besin Yönetimi Havzası (Ulaş, Çerçi, Söngüt, Babalı, Güzeldere, Gülpınar, Büyükbaşlar ve Küçükbaşlar köyleri)

3-Kızık havzası hayvansal gübre ve bitki besin yönetimi havzası

2010 YILINDA DAZYA HAVZASINDA HANE TİPİ DEPOLARDAN TOPLANAN GÜBRE MİKTARI

Turhal Dazya Havzasında 60 Adet hane tipi katı ve sıvı depolardan alınan gübreler Merkez depoya götürülerek toplanmaktadır.

AYLAR	TOPLANAN GÜBRE (Römork)
OCAK	20
UBAT	14
MAYIS	7
TEMMUZ	50
AĞUSTOS	37
EYLÜL	35
EKİM	15
TOPLAM	178

-Kazova sol sahil bitki besin yönetimi havzasında 2010 yılında 250 kg/da toz çiftlik gübresi uygulanmış , bununla ilgili demonstrasyon yapılan yerler aşağıdaki tablodadır.

ADI SOYADI	KÖYÜ	DEM.ALANI (da)	DEM. ÜRÜNÜ
Ali B ÇER	Büyükbağlar	1	Barbunya
Mehmet UÇAR	Çerçi	0,5	S.biber
Aytekin BAL	Bağbaşı	1	Domates
Aban DUMAN	Güzeldere	1	Hıyar

2010 YILINDA KIZIK HAVZASINDA HANE TİPİ DEPOLARDAN TOPLANAN GÜBRE MİKTARI

Kızık havzasında 1 adet merkez tipi katı ve sıvı depo, 28 adet hane tipi katı ve sıvı hayvansal gübre depolarının inşaatı tamamlanmıştır.ubat ayından itibaren gübre toplanılmaya başlanılmış aşağıdaki tabloda toplanan gübre miktarları yazılmıştır.

Yükleyicili traktör, römork, gübre dağıtıcısı, vidanjör gübre karı tırcı Kızık havzasında kullanılmak üzere Kızık köyü Kalkınma ve çevre koruma derneğine teslim edilmiştir

AYLAR	TOPLANAN GÜBRE (Römork)	TOPLANAN SIVI GÜBRE (Vidanjör)
UBAT	44	-
MART	21	1
NİSAN	-	2
KASIM	3	6
TOPLAM	68	9

2010 yılında Kızık havzası merkez depodan verilen katı ve sıvı gübre miktarları

AYLAR	KATI GÜBRE (Römork)	SIVI GÜBRE (Vidanjör)
Temmuz	-	3
Eylül	32,5	-
Ekim	4	-
TOPLAM	36,5	3

SU ZİLEME ÇALIŞMALARI

Kazova Sol Sahil, Turhal-Dazya istikametinde 8 Yer altı ,13 yerüstü suyu olmak üzere toplam 21 noktada su numune örnekleri alınarak analizleri yapılmaktadır. Yer altı suyu 3 ayda bir yerüstü suyu her ay olmak üzere düzenli olarak alınmaktadır.

SIRA NO	STASYON ADI	KAYNAK
1	Ye ilirmek Tokat çıkı (Tokbetsan yanı)	YÜ
2	Ahmet Çeltek benzinlik (Ta lıçiftlik köyü giri)	YA
3	Ahmet Yalçın evi (Ta lıçiftlik köyü altı)	YA
4	Konekta (Cinlio lu çiftli i yanı)	YA
5	Drenaj kanalı ba ı (Cinlio lu çiftli i)	YÜ
6	Drenaj kanalı ortası (Söngüt merası)	YÜ
7	Sa lık oca ı (Söngüt köyü)	YA
8	Topi (Söngüt-Gülpınar köyü arası)	YA
9	Havaalanı (Güzeldere köyü altı)	YA
10	K.ba lar-Pazar yolu üstü yeni cami kuyusu	YA
11	K.ba lar deresi(K.ba lar-Pazar yolu köprü üstü)	YÜ
12	Drenaj kanalı sonu(K.ba lar-Turhal yolu menfez)	YÜ
13	Drenaj kanalı Y.ırma a karı madan önce(Kat köprüsü)	YÜ
14	Drenaj kanalı Y.ırma a karı tıktan sonra(Kat köprüsü altı)	YÜ
15	Albayraklar petrol(Do anlı çiftli i)	YA
16	Y.ırmak Turhal giri (ta oca ı kar ısı)	YÜ
17	Y.ırmak Dazya ile birle meden önce (Elalmı köyü altı-köprü)	YÜ
18	Dazya deresi besi i letmeleri üstü(ta oca ı altı)	YÜ
19	Dazya deresi (mezbaha üstü)	YÜ
20	Dazya ile Y.ırma ın birle ti i yer (köprünün kar ısı)	YÜ
21	Dazya Y.ırma a karı tıktan sonra(Elalmı köyü-maden altı)	YÜ

Kızık havzasında 4 yer altı, 4 yerüstü suyu olmak üzere toplam 8 noktada su numune örnekleri her ay düzenli olarak alınmaktadır.

STASYON ADI	SU T P
Kızık Köy yolu(Duran Sava 'ın tarlası)	YA
ahin Tepesi (Mehmet Ta tan'nın evi)	YA
Kızık Göleti	YÜ
Bökcü mevkii(Hamza lık'ın tarlası)	YA
Kızık Deresi (catak-bökcü mevkii-1)	YÜ
Kurutma Kanalı (catak-bökcü mevkii-2)	YÜ
Kızık deresiyle kurutma kanalınının karı ımı	YÜ
Köy giri i (sa Gürsoy'un evi)	YA

TARIMSAL KURAKLIK YÖNETİM ÇALIŞMALARI

09.07.2007 tarih ve 2007/12477 Karar Sayısı ile " Tarımsal Kuraklıkla Mücadele ile Kuraklık Yönetimi Çalışmalarına İlişkin Usul ve Esaslar Hakkında Karar " yürürlüğe konulmuştur.

Bu anlamda elimizde 2007 yılında iki adet genel katılımlı toplantı düzenlenmiştir.

2008 yılında Tarımsal Kuraklık Kriz Merkezi Üyeleri Oluşturulmuştur.

2009 yılı 10. ay itibarıyla Kuraklık Yönetimi toplantısı icra edilmiştir raporunu sene sonunda Bakanlıkımıza sunulmuştur.

Meteoroloji Bölge Müdürlüğü Verilerine Göre ;

2008 Yılı ve 2009 Yılı ilk 12 Aylık Yağış verileri ile Uzun Yıllar Yağış Ortalamaları karşılaştırıldığında :

2008 Yılı Aylık Yağış Ortalaması : 471,2 mm dir.

Uzun Yıllar Aylık Yağış Ortalaması:441,4 mm

2009 Yılı Aylık Yağış Ortalaması : 592,9 mm' dir.

Uzun Yıllar Yağış Ortalaması : 441,4 mm' dir.

İl Kuraklık Yönetimi 20.12.2010 tarihi itibarıyla toplam 2010 yılı yağış miktarları ve su verileri sonuçları değerlendirilmiştir.

2010 yılı yağış toplamı 517,3 mm'dir. Uzun yıllar yağış toplamı 441,4 mm'dir. Buna göre 2010 yılı yağış ortalaması toplam uzun yıllar yağış ortalamasından yüksektir. Bu anlamda ilimizde kuraklık açısından meteorolojik veriler çerçevesinde normal artların yanında bir dönemdir.

Ancak genel hidrometrik çalışmaları, eğitim ve yayım faaliyetleri, aratırma çalışmaları ve iklim ve yağış verilerinin takibi görevli kurumlarca bir koordinasyon dahilinde sürdürülmektedir.

GEZİCİ ANALİZ HİZMETLERİNİN GELİTİRİLMESİ VE YAYIM PROJESİNİN DEĞERLENDİRİLMESİ

2010 yılında, 142 adet toprak örneği alınmış ve 852 adet analiz yapılmıştır.

ORGANİK TARIM

İlimizde; Niksar İlçesi Organik Meyve Üreticileri Birliği adıyla Üretici Birliği kurulmuştur. 60 üyesi ile birlikte Organik Tarım Yapılmaktadır.

2010 yılında; 5 ilçede 22 köyde 159 üretici ile 13 Meyve ve Üzümü Meyve Türü, 17 Sebze ve Tarla Bitkisi Türleri yetiştiriciliği yapılmıştır.

4 farklı Kontrol ve Sertifikasyon Kurulu tarafından sertifikalandırılan Toplam alan 57.390 dekadır. Bu alanın 51.360 dekarı Doğal Toplama alanıdır. 2 işletme tarafından 2 ayrı bölgede doğal toplama yapılmaktadır. 6.030 dekar alanı ise tarım kültürü yapılan alandır.

Tarım Alanlarında Organik Tarım Yapılan Bitki Türleri;

Armut, Ayva, Ceviz, Elma, Fındık, Kiraz, Nar, Üzüm, Vişne, Erik, Muşmula, Kızılcık, Kurbana, Arpa, Buğday, Fıstık, Haşhaş, Madımak, Nohut, Yonca, Sarımsak, Soğan, Domates, Kabak, Fasulye, Hıyar, Pancar, Maydanoz, Çayır, Ebegümeci, Mısır, Börülce ve Soya'dır.

Organik Olarak elde edilen ürün miktarı tahmini olarak 820.105 kg'dır.

1 üretici de 180 kovanda Organik Arıcılık yapmaktadır. **Elde edilen bal miktarı yaklaşık 3.000 kg'dır.**

ENFORMASYON BİRLİK ÇALIŞMALARI

İl Müdürlüğüümüz faaliyetleri ile ilgili olarak 2010 yılı itibarıyla (10 ay) toplam 90 adet haber yapılmış olup, 10 yerel gazetede haber olarak yayınlanmıştır. Ayrıca Müdürlüğüümüz web sitesi; www.tokattarim.gov.tr /tokat olarak deşimisi olup, tasarımı ve içeriğini yeniden düzenlenmiştir. Sitedeki haberler de her gün güncellenmektedir. Ayrıca Bakanlıkımızın web sitesine de gönderilmektedir.

Özellikle "arıcılık ve mantar yetiştiriciliği" konularında çiftçilerimizden yoğun talep gelmekte olup, YAYÇEP CD'leri çoğaltılarak, kendilerine verilmektedir.

Tarım ve Köylere Bakanlık Yayın Dairesi Başkanlığı'nca hazırlanan "Tarım Bülteni" adlı dergiye de haberler mail olarak ulaştırılmaktadır.

İl Müdürlüğüümüzden teknik elemanlar ve önder çiftçilerden bir grup Kayseri Tarım ve Hayvancılık Fuarına katılmış olup (5. Kaytarım), ilgili resimler dönütleri ilgililere ulaştırılmış ve pano yapılmıştır.

Yine sözleşmeli personelden Yayçep Cd'leri konusunda talepler olmakta çoğaltılarak verilmektedir. Nisan ayında göreve başlayan sözleşmeli personel, "tarımsal yayım araçları ve hazırlanması" konusunda bilgilendirilmiştir.

04-08 Ekim 2010 tarihleri arasında TRT-3 canlı yayın ekibi "Bu toprağın Sesi" Programı çekimleri için ilimize geldi. Yine ekibe ilimizin tarımsal potansiyelinin tanıtımında ve çalışmaları yanında yardımcı olundu.

"Domates güvesi" Cd'leri çoğaltılarak, ilçelere ve yerel Tv'lerde yayınlanmak üzere, Vilayet Basın ve Halkla İlişkiler Müdürlüğüne gönderilmiştir.

13-14 Ekim 2010 tarihlerinde ilimizde yapılan Bölgesel Kadın Çalışmalarına yönelik olarak afişler, pankart, kokart, davetiye, dosya hazırlanması vb. çalışmalarında bulunuldu. Çalışmalarına ait görüntü ve resim kaydı yapıldı. Sitemizde yer verildi.

Ekim ayında "Lider Çocuk Tarım Kampına" ait Bakanlıktan gelen Cd'ler çoğaltılarak yerel televizyonlara ulaştırıldı.

20-22 Ekim tarihlerinde ilimize gelen "Anadolu zlenimleri" adlı tarım dergisinin muhabirine alı malarında yardımcı olundu. Derginin bu sayısında ilimizin tarım ve hayvancılık potansiyeline yer verilecek.

22 Ekim 2010 Tarihinde Tarım TV açıldı. Tarım Tv'ye ve Tarım Tv' nin açılı ına sitemizde yer verildi, haber yapılarak yerel gazetelerde duyuruldu.

Samsun, orum, Ankara, Bursa, Adana Tarım fuarlarıyla ilgili duyurular gerekli ve ilgili yerlere yapıldı. IPARD (Avrupa Birli i Katılım Öncesi Yardım Aracı Kırsal Kalkınma Programı) ile ilgili liflet ve bro ürler ilgili kurumlara ula tırıldı.

Yeni atanan ube Müdürlerine web sitemizde yer vermek üzere de alı malar sürmektedir.

L KONTROL LABORATUVAR MÜDÜRLÜ Ü

Müdürlü ümüzde 20.12.2010 tarihi itibariyle 26 memur, 7 daimi i ç i ve 9 adet 4C i ç i olmak üzere toplam 43 personel ç alı maktadır. Ç alı anların meslek gruplarına göre dağılımı aşağıya çıkarılmıştır.

ÜN VANI	SAYISI
Müdür (Kimyager)	1
Müd.Yrd.(Mühendis)	1
Biyolog	1
Mühendis*	10
Veteriner Hekimi	1
Teknisyen(Tekniker)	3
Laborant (Tekniker)	2
Laborant	1
ef (M)	1
Ta nınır Mal Kayıt ve Kontrol Yetkilisi	1
Ayniyat Saymanı	1
Memur	3
oför (ç i)	1
Daimi i ç i*	7
4C ç alı an	9
TOPLAM	43

* Müdürlü ümüz elemanlarından 2 Mühendis, 1 Veteriner Hekimi ve 1 daimi i ç i l Tarım Müdürlü ü'nde, geçici görev ile görevlendirilmiştir.

Bina, lojman ve Di er Sosyal Tesisler

Müdürlü ümüz 737 m² lik arsa üzerinde 250 m² oturumlu 3 katlı kaloriferli hizmet binasında faaliyetlerini yürütmektedir.

Araç –Makine Parkı ve Teçhizat Durumu

Müdürlü ümüz Hizmetleri 60 HF 614 Plakalı Toyota Marka Resmi otomobil ile yürütölmektedir.

4-MÜDÜRLÜ ÜMÜZÜN FAAL YETLER

Müdürlü ümüz Laboratuvarlarında 20.12.2010 tarihi itibariyle gıda denetimi, yem denetimi, özel istek, resmi istek, su kirlili i ve yeterlilik test ç alı ması olmak üzere toplam **736** numunede, **4576** adet analiz yapılmıştır.

Tablo 1 : 2010 Yılı 20.12.2010 tarihi itibariyle Gıda Denetim Numunelerinde Yapılan Çalışmalar

Numunenin Cinsi	Numune Sayısı	Analiz Sayısı
Hazır Yemek	15	235
yotlu Sofra Tuzu	26	34
Süzme Çiçek Balı	12	34
Salamura Asma Yaprağı	21	21
Yumurta	13	26
Domates Salçası	2	14
Hamburger Köfte	3	12
Kuruyemi	1	1
Meyve Suyu	2	3
Ekmek	1	2
TOPLAM	96	382

Tarım İl Müdürlüğü Kontrol Şube Müdürlüğü tarafından getirilen **96** adet gıda denetim numunesinde **382** adet analiz yapılmıştır.

Tablo 2 : 2010 Yılı 20.12.2010 tarihi itibariyle Özel İstek Numunelerde Yapılan Çalışmalar

	Numune sayısı	Analiz sayısı
Gıda	71	158
Yem	137	137
Su	1	1
TOPLAM	209	296

71 adet özel istek gıda, 137 adet özel yem ve 1 adet özel atık su numunesi olmak üzere toplam 209 numunede 296 adet analiz yapılmıştır.

Tablo 3 : 2010 Yılı 20.12.2010 tarihi itibariyle Yem Denetim Numunelerinde Yapılan Çalışmalar

YEM NUMUNESİ CİNSİ	NUMUNE SAYISI	ANALİZ SAYISI
Sığırcı Besi Yemi	9	54
Sığırcı Süt Yemi	7	42
Buzağı Büyütme Yemi	2	12
Kuzu Besi Yemi	1	6
Kuzu Büyütme Yemi	1	6
TOPLAM	20	120

20 adet resmi yem numunesinde 120 analiz yapılmıştır.

Tablo 4 : 2010 Yılı 20.12.2010 tarihi itibariyle Alıcı Ortam Su Numunelerinde Yapılan Çalışmalar

ALICI ORTAM SU	NUMUNE SAYISI	ANALİZ SAYISI
GEF Projesi	235	1839
Nitrat Projesi	78	792
Su Kirliliği Projesi	64	1024
TOPLAM	390	3715

Alıcı ortam ve atık su numunesi olarak Tarım İl Müdürlüğü Kontrol Şubesi elemanları ile beraber alınan 390 adet alıcı ortam ve atık su numunesinde 3715 adet analiz yapılmıştır.

Tablo 5 : 2010 Yılı 20.12.2010 tarihi itibariyle Resmi İstek Numunesinde Yapılan Çalımlar

Numunenin Cinsi	NUMUNE SAYISI	ANALİZ SAYISI
Resmi İstek Numune	13	39
TOPLAM	13	39

20.12.2010 tarihi itibariyle 13 adet resmi istek numunede 39 analiz yapılmıştır.

Yeterlilik Test Çalımları

Bakanlığımız Koruma ve Kontrol Genel Müdürlüğü'nün 13.09.2001 tarih ve HSH- KL-10-4529 -025006-102518 sayılı emirleri gereği Laboratuvar performansının değerlendirilmesi amacıyla analiz güvenilirliğini artırmaya yönelik TÜB TAK'ın düzenleyeceği yeterlilik test çalımlarına Müdürlüğümüzün de katılımı istenmiştir.

TÜB TAK Marmara Bilimsel ve Endüstriyel Araştırma Merkezi (Ulusal Metroloji Enstitüsü –UME) tarafından düzenlenen test yeterlilik çalımlarına Müdürlüğümüz 2001 yılından itibaren katılmaktadır. Ayrıca 2006 yılından itibaren Mikrobiyolojik analizlerde İstanbul İl Kontrol Laboratuvarının düzenlediği yeterlilik test çalımlarına düzenli olarak katılım sağlanmaktadır. 2010 yılı içerisinde İstanbul İl Kontrol Laboratuvarının ve TÜB TAK'ın düzenlediği yeterlilik test çalımlarında **8** adet numune ve 20 parametrede katılım sağlanmış ve toplam **24** analiz yapılmıştır.

SON YILLARIN ÇALIŞMA ÖZETİ

Tablo 6 : Gıda Denetim Numunelerinde Yapılan Çalımlar

YILLAR	Toplam Numune Sayısı	Toplam Analiz Sayısı
2007	193	548
2008	105	831
2009	119	710
2010	96	382

Tablo 7 : Yem Denetim Numunelerinde Yapılan Çalımlar

YILLAR	Numune Sayısı	Analiz Sayısı
2007	143	1416
2008	81	490
2009	48	272
2010	20	120

Not: Gıda ve yem denetim numuneleri yıllık program dahilinde Bakanlık İl Müdürlüğü Kontrol Şube Müdürlüğü tarafından Müdürlüğümüze getirilmekte olup analiz raporları ilgili müdürlüğe gönderilmektedir.

Tablo 8 : Özel İstek Yem, Gıda ve Atık Su Numunelerinde Yapılan Çalımlar

YILLAR	Özel İstek (Yem+gıda+su) Numune Sayısı	Analiz Sayısı(Adet)
2007	168	453
2008	185	523
2009	185	233
2010	209	296

Tablo 9 : Ye ilirmek ve Kollarında Su Kirlili i alı maları

YILLAR	Numune Sayısı (Adet)	Analiz sayısı(Adet)
2007	424	4114
2008	405	4148
2009	380	3792
2010	390	3715

Kirlilik nedeniyle 1989, 1991, 1998, 1999, 2001 ve 2003 yıllarında Ye ilirmek' ta balık ölümleri vuku bulmu tur. Anadolu Su Havzaları Rehabilitasyon Projesi'nin alt bile eni (GEF) kapsamında Karadeniz'e Kirlili in Azaltılması alt projesiyle ilgili alı malara devam edilmektedir.

Tablo 10 : Resmi stek Numunesinde Yapılan alı malar

YILLAR NUMUNES C NS	Numune Sayısı (Adet)	Analiz sayısı(Adet)
2008	27	145
2009	25	119
2010	13	39

AKRED TASYON

Avrupa Akreditasyon Birli i (EA)'nın Türkiye Temsilcisi olan Türk Akreditasyon Kurumu (TÜRKAK) tarafından akredite edilmesi alı maları bulunan müdürlü ümüz, 2010 yılı içerisinde akredite olabilmek için alı malarını yo un bir eilde yürütmü tür. Bu alı malar sunucu TÜRKAK tarafından akredite edilen Müdürlü ümüz Akreditasyon Sertifikası TÜRKAK internet sayfasında 6 Temmuz 2010 tarihinde yayınlanarak AB-0310-T Akreditasyon No ile yürürlü e girmi tir. Müdürlü ümüz 7 adet analizde akredite olmu tur.

L M Z TARIMINDA HEDEFLER M Z

çinde bulundu umuz yüz yılda tarım sektörünün öneminin daha çok anlaşılmasına yardımcı olmaktadır.

Küresel ısınma ve bunun getirdiği kuraklık gibi ürün arzında yaşanan sorunlar, petrol fiyatlarındaki artışların üretim girdileri ve nakliye gibi maliyet unsurları üzerindeki olumsuz etkileri, biyoyakıtların üretiminin desteklenmesine bağlı olarak bazı büyük tarımsal arz fazlası ihracatçı ülkelerin dünya piyasalarında yarattığı gıda dışı ürün talebi, gelişmekte olan piyasalara sahip ülkelerde hızlı büyümeden kaynaklanan refah artışı ve bunun getirdiği et ve süt talep artışı ve dolayısıyla yem bitkilerine olan talebin artması gibi daha bir çok nedenler gıda fiyatlarında ciddi artışlara neden olan unsurlar olarak görülmektedir.

Te bu olumsuzlukları gidermenin tek yolu orta ve uzun vadede sektörde istikrarlı ve rekabet gücü yüksek bir yapının oluşturulması ve bunun temini için gerekli alt yapı çalışmalarının hızlandırılması bir zorunluluktur.

Bu kapsamda 2012 Tarımında;

- * İletme ölçeklerinin optimum seviyeye çıkarılması,
- * Arazi toplulaştırılması çalışmaları hızlandırılması,
- * Damla ve basınçlı sulama sistemlerinin yaygınlaştırılması,
- * Yeni tarım uygulamalarının etkinleştirilmesi,
- * Hayvan ve Bitki Sağlığının titiz bir şekilde takibi,
- * Sertifikalı tohumluk kullanımının tabana yayılması,
- * Tarımsal üretimde kalite ve verimliliği sağlayan tedbirlerin alınması,
- * Katma değer yaratacak projelere öncelik verilerek çiftçi gelirlerinin yükseltilmesi,
- * Tarıma dayalı sanayi işletmelerinin sayısının artırılması,
- * Organik tarımın geliştirilmesi için çalışmalar yapılması,
- * Enerji Tarımının geliştirilmesi,
- * Tarımsal Ürünlerin depolama, paketleme, ambalajlama ve standardizasyonuna yönelik Sanayi tesislerinin kurulması için gerekli çalışmalar yapılması,
- * 2012'de yetiştirilen tarla bitkileri, sebze ve meyvelerin, 2007 yılı fiyatları ile 1,5 milyar TL. olan pazar değerini 2008 yılı sonu itibarıyla 2,5 milyar TL. ye çıkartılarak Milli hasıladan destek alan iller arasından Milli hasılaya destek veren iller grubuna dahil olmasını sağlamak ve kişi başına düşen milli gelir miktarını artırılması hedeflenmektedir.

* Pazarlama imkânlarını geliştirmek, tüketici zevk ve tercihlerine uygun iç ve dış pazar artılarını dikkate alan ürün üretilmesi ve bunu da istikrarlı bir şekilde devam ettirilmesi bir zorunluluktur.

Tokatlarda bu hedeflere yönelik çalışmalarda sistemli planlı ve kararlı bir şekilde devam edilmektedir.

Amacımız; 2012 Tarım Sektörünün modernizasyonu ve girdi maliyetlerinin düşürülerek sektörün yaratacağı katma değer artırılmasına yönelik teknolojik yeniliklerin yaygınlaştırılmasıdır.

Yaşar KAVAK
İl Tarım Müdürü