



T.C.
TOKAT VALİLİĞİ
GIDA, TARIM VE HAYVANCILIK
MÜDÜRLÜĞÜ



TOKAT İL GIDA, TARIM VE HAYVANCILIK MÜDÜRLÜĞÜ FAALİYET RAPORU

2014
OCAK



Dr. Mehmet Mehdi EKER

GIDA,TARIM VE HAYVANCILIK BAKANIMIZ



ÖNSÖZ

Tarım, insanların zorunlu ihtiyaçlarının kar ılandı ı bir sektör olması nedeniyle tüm dünya ülkelerinde önemli bir yere sahiptir. Dünya nüfusunu besleyen bu sektörün ihmali, Afrika Ülkelerinde oldu u gibi açlık sorunlarını da beraberinde getirmektedir. Günümüzde sanayi için gerekli hammaddelerin üretilmesi, sanayi kesimine kaynak aktarımının sa lanması ve dı ticarete katkıda bulunması bu sektörün önemini daha da arttırmaktadır.

Tokat linde tarım ve tarıma dayalı sanayinin ekonomide önemli bir yeri vardır. limiz bazı tarım ürünlerinde gen kayna ı ve üretim merkezi konumundadır. Bu ürünlerin (ku burnu, ba yapra ı, madımak, domates, biber, vi ne, karayaka koyunu vs.) sertifikalandırılarak ülke çapında tanıtılmaları sonucunda, limizin ticaret hacmi daha da artacaktır.

Tarımsal üretimde yapılması gereken en önemli atılım; mevcut tarımsal yapının, geli mi üretim teknolojileri ve projelerle desteklenmesidir. Çiftçilerimizin hayat standartlarını yükseltmek için buna mecburuz.

Tarım İl ve İlçe Müdürlüklerimiz, çiftçilerimize yönelik olarak uygulanan projelerin, yürütülen e itim ve yayım çalı maları ile desteklenmesi neticesinde ilimiz çiftçilerini de i en dünya teknolojisiyle bulu turmu tur. Bu sayede Tokat tarımı; domates ve yem bitkileri ba ta olmak üzere örtü altı sebze yeti tiricili i, arıcılık, meyvecilik, çiftçi örgütlenmesi gibi konularda bir hayli mesafe katetmi ve ülkemiz ekonomisine önemli katkı sa lanmı tır.

limiz çiftçilerinin üretimde ve pazarlamada kaliteyi yakalaması, dolayısıyla gelir düzeylerinin iyile tirilerek daha iyi ya am ko ullarına ula abilmeleri için büyük gayret ve çalı ma içinde olan Tarım İl ve İlçe Müdürlü ü çalı anlarını kutlar, ba arılar dilerim.

Mustafa TA KESEN
Tokat Valisi



SUNU

İnsanlığın en eski uğraşlarından biri olan Tarım; beslenmek ve giyinmek gibi nedenlerle bu gün içinde stratejik bir sektör olma özelliğini sürdürmektedir. Gelişmişlik düzeyi ne olursa olsun her ülke kendi ekolojilerinin elverdiği ölçüde tarımsal üretimini devam ettirmek mecburiyetindedir.

Bir taraftan hızla artan dünya nüfusu diğer taraftan yılda 800 ila 1 milyar insanın açlık sınırında olduğu ve yine 200 milyon çocuğun yetersiz beslenme sorunu yaşıyor ve her sene 12 milyon çocuğun açlıktan öldüğü dünyamızda verimi ve kaliteyi artıracak her türlü teknolojik ve bilimsel gelişmeye ihtiyaç duyulmaktadır.

Dünyada tarımda gelişmiş ülkeler aynı zamanda sanayiye ve bilgi toplumuna ulaşmış ülkeler olmalarını asla tesadüfle izah edemeyiz. Bu ülkeler tarım toplumundan sanayi ve bilgi toplumuna geçerken, Tarım sektörünü ihmal etmedikleri gibi desteklemeleri ve desteklemeye de devam etmektedirler.

Geçit bölgesi ikliminde yer alan ilimiz 230 metreden başlayıp 1500 metre rakımları arasında Tarım yapılan zengin bir üretim düzenine sahiptir.

Bu potansiyeli daha da geliştirmek sürdürülebilir bir kırsal kalkınma modeli oluşturmak, tarıma dayalı sanayiye hammadde temin etmek, yine ilimiz tarımının teknolojik ve bilimsel gelişmelerle bütünleşmesi, kaliteli ve rekabet gücü yüksek ürün üretilmesi temel amaçlarımız arasındadır.

Son yıllarda İl Müdürlüğümüzce hazırlanarak Tokat Valiliği İl Özel Dairesi, İlçe Kaymakamlıkları Sosyal Yardımlaşma ve Dayanışma Vakıfları ile Köylere Hizmet Götürme Birliklerince finanse edilen projelerle Tokat Tarımına ve çiftçilerimize önemli katkılar sağlanmaktadır.

Çalışmalarımızda önemli desteğini gördüğümüz başta Sayın Valimize, Kaymakamlarımıza, Diğer Kurum ve Kuruluş Müdürlerine, İl Genel Meclisi Üyelerine, İlçe Müdürlerimize, İlçe Müdürlerimize ve tüm İl Müdürlüğümüz çalışanlarına teşekkür ederim.

Mehmet Ali YAVA
İl Müdürü

V ZYONUMUZ...

Bilgi ve teknoloji ile bütünle mi , uluslararası kurallara uyumlu ve dünya pazarları ile entegre olmu bir TARIM SEKTÖRÜ...

M SYONUMUZ...

Ekonomik, ekolojik ve sosyal olarak sürdürülebilir, verimli, uluslararası alanda rekabet edebilir, geli mi bir tarımsal endüstriye sahip, kendi halkı için yeterli kalitede ve miktarda sa lıklı gıda üretebilen ve biyoçe itlili in korundu u bir TARIM SEKTÖRÜ olu turmaktır...

Ç NDEK LER

	SAYFA NO
KURULU GENEL TANITIMI	
GÖREVLER VE TE K LAT YAPISI	
L N GENEL TANITIMI	5
DAR VE MAL LER ÜBE MÜDÜRLÜ Ü	7
KOORD NASYON VE TARIMSAL VER LER ÜBE MÜDÜRLÜ Ü ÇALI MALARI	12
B TK SEL ÜRET M VE B TK SA LI I ÜBE MÜDÜRLÜ Ü	27
HAYVAN SA LI I, YET T R C L VE SU ÜRÜNLER ÜBE MÜDÜRLÜ Ü	50
TARIMSAL ALTYAPI VE ARAZ DE ERLEND RME ÜBE MÜDÜRLÜ Ü	59
KIRSAL KALKINMA VE ÖRGÜTLENME ÜBE MÜDÜRLÜ Ü	71
GIDA VE YEM ÜBE MÜDÜRLÜ Ü	94
HEDEFLER	100

KURULU GENEL TANITIMI

GIDA, TARIM VE HAYVANCILIK BAKANLI ĞININ GÖREVLER

Gıda, Tarım ve Hayvancılık Bakanlığı nın görevi; bitkisel ve hayvansal üretim ile su ürünleri üretiminin geli tirilmesi, tarım sektörünün geli tirilmesine ve tarım politikalarının olu turulmasına yönelik ara tırmalar yapılması, gıda üretimi, güvenli i ve güvenilirli i, kırsal kalkınma, toprak, su kaynakları ve biyoçe itlili in korunması, verimli kullanılmasının sa lanması, çiftçinin örgütlenmesi ve bilinçlendirilmesi, tarımsal desteklemelerin etkin bir ekilde yönetilmesi, tarımsal piyasaların düzenlenmesi gibi ana faaliyet konularının gerçeikle tirilmesine yönelik çalı malar yapmak; gıda, tarım ve hayvancılı a yönelik genel politikaları belirlemek, uygulanmasını izlemek ve denetlemektir.

Ayrıca ba ta 639 Sayılı GIDA, TARIM VE HAYVANCILIK BAKANLI ĞININ TE K LAT VE GÖREVLER Hakkında Kanun Hükmünde Kararname olmak üzere; Anayasa, Kanunlar, Bakanlar Kurulu Kararları, Tüzükler, Yönetmelikler vs. tarafından kendisine verilen görevleri yapmak

GIDA, TARIM VE HAYVANCILIK BAKANLIĞI TEKİLLAT YAPISI

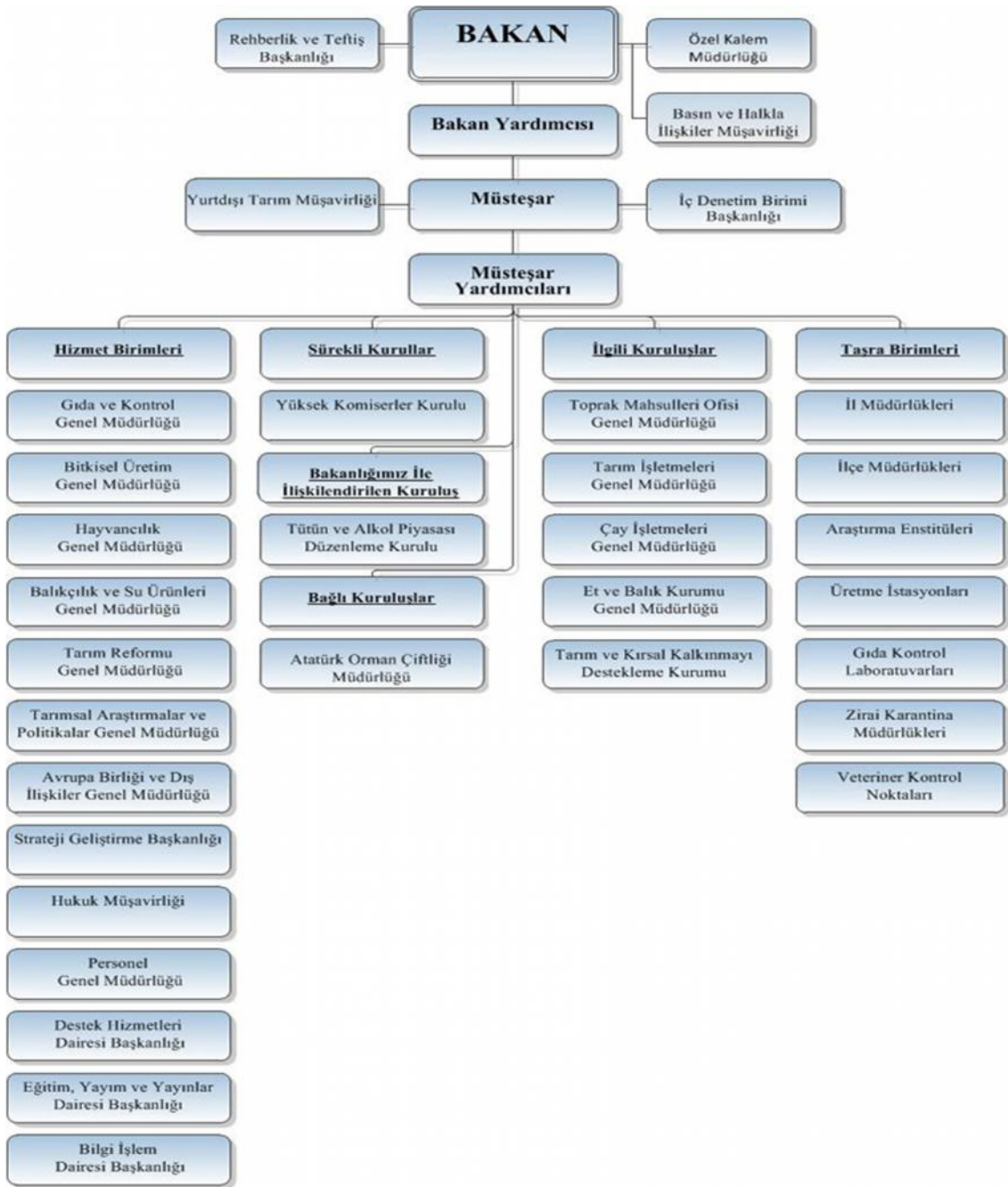

İL GIDA, TARIM VE HAYVANCILIK İL MÜDÜRLÜĞÜ KURUMSAL YAPISI

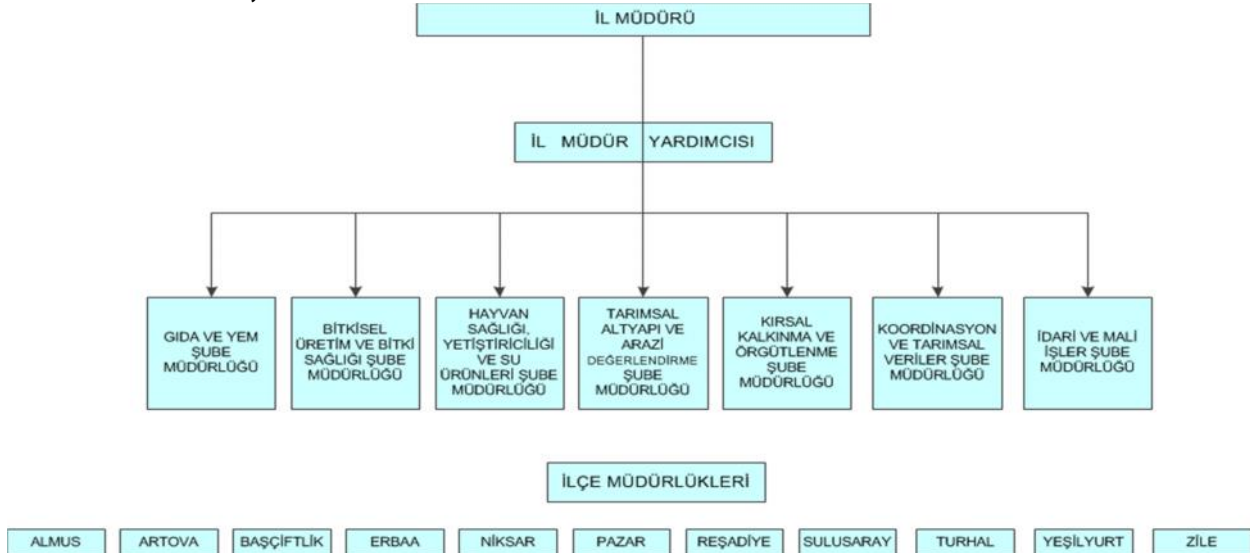

L GIDA, TARIM VE HAYVANCILIK MUDURLU UNUN GOREVLER

Bakanlık il mudurlu unun gorevleri sunlardır:

- a) Elin tarımsal envanterini çıkarmak ve ilin tarım üretim potansiyelini mevcut teknolojiye göre belirlemek,
- b) Her türlü il yayım programlarını hazırlamak ve yayınların kendi elemanlarına, tüketicilere ve çiftçilere ulaştırılmasını sağlamak,
- c) Çevreye duyarlı doğal kaynakların korunması ve sürdürülebilirlikle ilgili yeni teknolojileri ve bilgileri çiftçilere ulaştırabilmek, ilin tarımsal yayım programını hazırlamak programın gerçekleştirilmesi için üretici, üretici örgütleri, üniversite, özel sektör ile işbirliği yapmak,
- c) Araştırma kuruluşları ile doğrudan merkeze bağlı olan benzeri kuruluşlarla işbirliği halinde uygulamaya dönük deneme ve demonstrasyonlar programlamak ve yürütmek,
- d) Elde çiftçilerin karşılaştıkları problemleri araştırma enstitülerine iletmek, çözümlerin çiftçilere iletilmesini sağlamak, ilde görev yapan personelin hizmet içi eğitimlerini koordine etmek,
- e) Tarım ürünlerinin işlenip, değerlendirilmesine, pazarlamasına ve bunun için gerekli tesislerin kurulmasına yardımcı olacak çalışmalarını yapmak, bu konuda üreticileri ve mutesabbisleri yönlendirmek,
- f) Elin tarım ürünlerini ekilis, verim ve üretimlerini tahmin çalışmaları yapmak, tarımla ilgili her türlü istatistik bilgilerinin zamanında toplanmasını sağlamak,
- g) Hayvan ve bitki sağlığı ile gıda ve yem konusunda il düzeyinde risk kriterlerini ve yönetimi esaslarını belirleyerek değerlendirmek ve gerekli iletişimi sağlamak,
- ğ) Eldeki hayvanların refahının sağlanması ile salgın ve paraziter hastalıklardan korunmasını sağlamak, bulaşıcı hastalıkların yurt dışında yayılmasını önlemek amacıyla il düzeyinde plan, program ve projeler hazırlamak, gerek bunları, gerekse Bakanlık tarafından belirlenenleri, ilde uygulamak, izlemek, denetlemek,
- h) İlimde çözümlenemeyen hastalık, teşhis ve tedavi problemlerini ilgili araştırma merkezlerine ve Bakanlığa intikal ettirmek, araştırma ve teşhis sonuçlarına göre gerekli tedbirleri almak,
- ı) Suni tohumlama hizmetlerini yürütmek ve soy kutusu sisteminin yurt dışında yaygınlaştırılması için il düzeyinde gerekli çalışmaları yapmak,
- i) Bakanlığa bağlı hayvan sağlığı ile ilgili hastane, klinik v.b. merkezleri yönetmek; özel sektörde kurulacak bu çeşit tesislere Bakanlıkça belirlenecek esaslara göre izin vermek ve kurulmuş olanları denetlemek,
- j) Hayvan sağlığı ile ilgili madde ve malzemelerin üretim, satış, ihracat, ithalat, taşıma, muhafazası ile ilgili kayıtları tutmak, Bakanlıkça belirlenmiş esaslarla ve yetkiyle sınırlı olarak faaliyetleri ile ilgili izin vermek, izlemek, kontrol etmek ve denetlemek
- k) Özel sektörde kurulacak suni tohumlama istasyonları ve damızlık yetistirme işletmelerine Bakanlıkça belirlenecek esaslara göre izin vermek ve denetlemek,
- l) İlimde uygulanan entegre ve müferit tarım ve kırsal kalkınma projelerinin gerektirdiği hizmetleri yapmak, yeni yapılacak projelerin gerektirdiği on etüt ve envanter çalışmalarını yürütmek,
- m) Projeye dayalı olarak kurulacak işletmelere ait kredi taleplerini inceleyerek uygun olanların gerekli proje ve çiftlik geliştirme projelerini hazırlamak,
- n) İlimdeki bitki ve hayvan sağlığı ile ilgili iç ve dış karantina hizmetlerini mevzuatı doğrultusunda yürütmek, resmi ve özel mezbaha ve kombinaları sağlık yönünden denetlemek, ildeki damızlık boğa, koca, teke ve aygırların sağlık kontrollerini yapmak, uygun olmayanları enemek,
- o) İlimde bitkilere zarar veren zararlı hastalık ve organizmaların tespitini yapmak ve koruma programlarını hazırlamak, onaylanmış programların uygulanmasını sağlamak,
- ö) İlimde faaliyette bulunan bitki koruma ürünleri, zirai mücadele alet-makineleri, tohum ve gübre bayileri ile ilaçlama yapan özel ve tüzel kişilerin kontrolünü yapmak, gıda ve yem stokları, gıda ve yem konularını ilgilendiren etüt ve envanterleri hazırlamak, ruhsatlı yem fabrikalarını asgari teknik ve sağlık şartları bakımından denetlemek, gıda ve yem sanayileri ürünlerinin belirlenmiş esaslara uygunluğunu denetlemek, ihracat ve ithalatında Bakanlık ile ilgili işlemlerinin il düzeyindekilerini yürütmek,
- p) Bitki, hayvan, gıda ve yem güvenliğini gözeterek tüketiciyi ve halk sağlığını koruma amacıyla il düzeyinde tedbirler almak, Bakanlıkça belirlenen tedbirlerin ilde uygulanmasını sağlamak, izlemek, değerlendirmek, konusunda faaliyet gösteren laboratuvarları mevzuatı çerçevesinde belgelendirilmek, kaydını almak, izlemek, yetkili oldukları hususlarda

denetlemek,

r) Su ürünlerinin ve su ürünleri kaynaklarının sürdürülebilirlik temelinde işletilmesi ve geliştirilmesini sağlamak, buna yönelik koruma önlemlerini gerçekleştirmek, avcılık ve yetiştiriciliğe, su ürünlerinin işlenmesi ve pazarlanmasına, balıkçı barınakları ve balıkçılık ve su ürünleri alt yapılarının geliştirilmesi ve işletilmesine, su ürünleri ile ilgili her türlü bilgi ve belge toplanmasına ve bu bilgilere yönelik kayıt sisteminin geliştirilmesine ilişkin düzenlemeleri uygulamak, getirilen düzenlemeler kapsamında izleme, kontrol ve denetim ile cezai müeyyideleri gerçekleştirmek, su ürünleri ile ilgili inceleme ve değerlendirilmeler yapmak ve her türlü teşvik ve koruma tedbirlerinin alınmasını, üretim alanlarının kiralanması ve işletilmesini ve buralarda verimliliğin artırılmasını sağlamak, su kaynaklarının kirlenmesini önleyecek ve su ürünlerini zarardan koruyacak tedbirleri almak ve aldırarak, balıkçılık ve su ürünleri ilgili ihracat, ithalat işlemlerini mevzuatı çerçevesinde yürütmek.

s) Mera tespit tahdit, ıslah ve tahsis ile mera dışına çıkarılma ve bu gibi yerlerin ilin içerisinde bulunduğu tarım havzasına dair faaliyetlerde mevzuatı doğrultusunda işlemler yürütmek, tarım arazisinde ekili, dikili alanlarının ve bunların ürünlerinin taşınır ve taşınmaz çiftçi mallarının korunmasını ve tabii afetlerden zarar gören çiftçilere özel mevzuatına göre yardım yapılmasını sağlamak için ilgili kuruluşlarla işbirliği yapmak ve çalışmalara yardımcı olmak,

s) Projeler çerçevesinde köylerde istihdam imkanlarını artırmak amacıyla el sanatlarının geliştirilmesini, yayılmasını ve tanıtılmasını sağlayıcı ve mamullerinin pazarlanmasını kolaylaştırıcı tedbirler almak,

t) Çiftçilerin kooperatif veya birlik şeklinde teşkilatlanmasını ve kooperatifticiliği teşvik etmek, bu amaçla etüt ve projeler hazırlamak, kooperatiflerin ve birliklerin kurulması için teknik ve yetkisi dahilinde mali yardımda bulunmak ve denetlemek,

u) Örnek çiftçi yetiştirmek gayesi ile çiftçi kadınlar ile çiftçi çocukları ve gençleri için eğitim programları ve projeleri uygulamak,

u) Gıda, gıda katkı maddeleri ve gıda ile temasta bulunan madde ve malzemeler konusunda faaliyette bulunan yerlerin gerekli kayıtları yapmak, izinleri vermek, üretim işleme ve satış yerlerini mevzuatı çerçevesinde denetlemek, bu malzemelerin ihracat ve ithalatında Bakanlık ile ilgili işlemlerinin il düzeyindekilerini yürütmek,

v) Tohumluk üretimlerinin beyanname kabulü, tarla kontrollerini yapmak ve numune alarak ilgili kuruluşlarına göndermek,

y) Tohumluk piyasasında yetkilendirme ile ilgili faaliyetleri yürütmek,

y) Tohumluk üretici ve bayilerinin kontrolünü yapmak,

z) Tohumluk, süs bitkileri, doğal çiçek soğanları ve kesme çiçek ile ilgili ithalat ve ihracat işlemlerini yürütmek,

aa) Bakanlıkça yürütülen iç ve dış kaynaklı entegre ve müferit bitkisel üretim, hayvancılık ve su ürünleri üretim, değerlendirme, pazarlama ve kırsal kalkınma projelerinin iline ilgili kısımları uygulamak, uygulamak, hibelerin zamanında ve amacına uygun olarak kullanılmasını takip ve kontrol etmek,

bb) Küresel iklim değişiklikleri, tarımsal çevre, kuraklık, çöllerleşme ile ilgili çalışmalar il düzeyinde olanları yürütmek, diğer afetler ve tarım sigortası ile ilgili olarak 14/6/2005 tarihli ve 5363 sayılı Tarım Sigortaları Kanunu çerçevesindeki uygulamaların yaygınlaştırılmasına yönelik eğitim, yayım ve tanıtım ve mevzuatla verilen diğer çalışmaları yapmak,

cc) Hayvan ıslahı faaliyetlerini ve bu faaliyetlerin veri tabanı çalışmalarını yürütmek, Bakanlıkça düzenlenen suni tohumlama kurslarına ilişkin koordinasyonu sağlamak, suni tohumlama yapma izni vermek, sperma ve embriyo üretim merkezleri ve laboratuvarlarının kontrol ve denetimlerini yapmak,

cc) Büyükbaş ve küçükbaş damızlık yetiştiriciliği yapılan işletmelerin teknik yonden kontrolünü yapmak,

dd) Hayvancılık projeleriyle ilgili personel eğitimi ve bütçe ihtiyaçlarını tespit etmek ve ilin hayvancılık konusunda üretim potansiyelini belirlemek, mevzuatı doğrultusunda projeler yapmak, yürütmek, Elde hayvansal üretimin insan sağlığı ve ekolojik dengesi koruyucu yöntemlerle yapılmasına ilişkin çalışmalar yapıp bunları denetlemek.

ee) Projeye dayalı olarak kurulmak istenen hayvancılık işletmelerine ilişkin teknik yardım taleplerini değerlendirmek,

ff) İlinde faaliyette bulunan her türlü gübre ve toprak düzenleyicilerin üretim yerleri, gübre bayileri ile bu bayilerin depolarını ve buralardaki piyasaya arz edilmiş ürünleri belirlenmiş esaslara göre uygunluğunu denetlemek,

gg) Bakanlığının il müdürlüklerine yetki devri yaptığı gübreler için ithalat uygunluk

- belgelerini duzenlemek,
- hh) Elde ilk defa faaliyete gecen gubre fabrikaları ile gubre üretim yerleri için lisans başvurularında, bu fabrika ve üretim yerlerinin mevzuata uygunluğunu denetlemek, uygunluk raporunu Bakanlık'a göndermek,
- ıı) Elde bitkisel, hayvansal ve su ürünleri üretimi ile ilgili bilgi sistemlerinin kurulması ve kullanılmasını sağlamak,
- ii) Kayıt sistemleri veri girişleri ve kayıt sistemlerine dayalı destekleme uygulamalarını yapmak,
- jj) Tarımsal üretimi arttırmak, geliştirmek, kolaylaştırmak, kalitesini arttırmak ve maliyeti düşürmekle ilgili iş ve işlemleri usulünce yürütmek, çiftlik muhasebe verilerinin ile ilgili kısımlarını mevzuatı çerçevesinde gerçekleştirmek,
- kk) Üreticilerce toprak analiz sonuçlarına dayalı gübre kullanımını sağlamak için eğitim çalışmalarını yapmak,
- ll) Elde bulunan toprak-bitki –sulama suyu analiz laboratuvarlarının yetkilendirilmesi ve faaliyetleri ile ilgili olarak Bakanlıkca istenen hususları yerine getirmek.
- mm) Alternatif üretim tekniklerine yönelik üretici, üretici örgütleri, müteşebbis ve tüketicilere eğitim ve yayım hizmetlerinde bulunmak, denetim faaliyetlerini yürütmek, alternatif tarımsal üretim tekniklerine yönelik Bakanlıkca verilecek görevleri yapmak.
- nn) Sulamaya acılan alanlarda tarım tekniklerini çiftçilere öğretmek ve yaymak,
- oo) Elin, tohum, fidan, fide, gübre, ilaç, ası, serum, zirai alet ve makine, damızlık hayvan, yumurta, civciv, balık yavrusu ve yumurtası, ipek boceği tohumu, ana arı, kovan, sperma zirai kredi gibi girdi ihtiyaçlarını ilcelerden gelen bilgiler ışığında tespit etmek, bunların tedarik ve dağıtımını için T.C. Ziraat Bankası, Tarım Kredi Kooperatifleri, Tarım Satış Kooperatifleri, tarımsal amaçlı kooperatifler, doner sermaye, bütçe imkanları ve varsa fon gibi kaynaklardan yararlanmak üzere tedbirler almak,
- oo) Tarımsal yayım ve danışmanlık hizmetlerini düzenleyen, 8/9/2006 tarih ve 26283 sayılı Resmi Gazetede yayımlanan Tarımsal Yayım ve Danışmanlık Hizmetlerinin Düzenlenmesine Dair Yönetmelik kapsamındaki iş ve işlemleri yapmak, uygulamaları yaygınlaştırmak için eğitim, yayım ve tanıtım çalışmaları yapmak,
- pp) Elde kurulu bulunan doner sermaye işletmesi ile ilgili iş ve işlemleri mevzuatına uygun olarak yürütmek,
- rr) Toprak Koruma ve Arazi Kullanımı Kanunu ile arazi edindirme, tarım arazilerinin parçalanmasını önlemek, arazi düzenlemesi ve toplulaştırması, sulama verimliliğini arttırmak için uygun sulama tekniklerinin kullanılması ve tesislerinin yapılması, toprak kaynaklarını korumak, tarla içi geliştirme hizmetlerini yürütmek, 3083 sayılı Kanun çerçevesinde ve Bakanlıkca verilen yetki ve görevler dahilinde gerekli faaliyetleri yapmak,
- ss) Elde bulunan Bakanlık kuruluşları arasında merkezden istenen verilerin toplanarak merkez kuruluşlarına bildirilmesi ve Bakanlıkca verilen talimat çerçevesinde koordinasyonu sağlamak,
- ss) Bakanlıkca önceden tespit edilen ilke ve esaslar çerçevesinde hazırlanan il yıllık yatırım ve bütçe tekliflerinin planlanmasını, uygulamasını ve değerlendirilmesini yapmak,
- tt) Elde, Bakanlık'ın orta ve uzun vadeli strateji politikaları çerçevesinde çalışmalarını yürütmek.
- uu) Mevzuatla verilen diğer görevler ile Bakanlık ve vali tarafından verilecek benzeri görevleri yapmak.

L N GENEL TANITIMI

TAR H

limiz M.Ö. 3000 yıllarından ba layarak 14 devlet ve birçok beyli in ya adı ı veya egemen oldu u Ye ilırmak Havzası içinde yer almaktadır. Bu bölge sırasıyla Pontus Galatikus, Pontus Palemniakus, Armonia Secunda adlarını ta ımı tır. Tokat'ın en eski yerle im yerinin Komena Pentika bugünkü Gümenek oldu u kesinlik kazanmı tır. Tokat'ın yazılı tarihinin Hititlerle ba ladı ı kesin olsa da, eski Pontus ve bazen Kapadokya Devletleri topraklarından sayıldı ı ve onlara ba lı oldu u hakkında tarihi belgeler mevcuttur. M.S. 34'de Komena Pontus Krallı ı'nın Roma hakimiyetine girmesiyle bir Roma Eyaleti haline gelmi tır. M.S. 395'de Bölgemiz Bizans elinde kalmı tır. 1071 Malazgirt Zaferi ile Selçuklular Anadolu'yu fethederlerken Tokat Kalesi de Emir Dani ment tarafından fethedilmi tir.

Tokat adının Togayitlere benzeyen Togut'tan alındı ı, tarihçi Al-i Dani ment eserlerinde Tokat isminin Tokiye, Dokiye, Tokiy'e ve nihayet Tokat haline geldi i, Evliya Çelebi ise Tokat Kalesi'nin Ama Lika kavminden efsanevi bir kahraman olan Dok-Ad'ın in aa etti ini ve isminin oradan geldi ini yazmı tır.

CO RAF DURUM

Tokat, Karadeniz Bölgesi'nin Orta Karadeniz Bölümü'nün iç kesiminde yer alır. Yüzölçümü 9.982 km² olup, Türkiye topraklarının % 1.3'ünü kaplar. 35° 27' - 37° 39' do u boylamları ile 39° 52' - 40° 55' kuzey enlemleri arasında yer alır. Rakımı 623 m'dir.

Tokat li; ç Anadolu klimi, ç-Do u Anadolu klimi, Karadeniz Ardi klimi ve Orta Karadeniz iklimi arasında bir geçit özelli i gösterir.

Canik, Dönefe, Dumanlı, Asmalı, Tosak ba lıca Da larıdır. Topçam, Muhat, Dumanlı, Selemen, Kızılcaören, Batmanta , Bozçalı, Bu alı ve Çamiçi önemli yaylalarıdır.

Ovalar l yüzölçümünün yaklaşık % 15.4' ünü kaplar. Kazova, Omala, Turhal, Erbaa, Niksar, Artova ve Zile Ovaları ba lıca ovalardır.

Akarsuları; Ye ilırmak'ın kolları olan Tozanlı, Kelkit ve Çekerek Çayıdır. Zinav (Çukurgöl), Göllüköy ve Kazgölü lin Do al gölleridir.

DAR YAPI VE NÜFUS

Tokat 1923 yılında l olmu , Erbaa, Niksar, Re adıye, Zile İçeleri ba lanmı , 1944 yılında Artova ve Turhal, 1954 yılında Almus, 1987 yılında Pazar ve Ye ilyurt, 1990 yılında Sulusaray ve Ba çiftlik İçeleri kurulmu tur.

TOKAT L N N NÜFUS VE YERLE M ÖZELL KLER

2013 Yılı TÜ K verilerine göre Tokat li nüfusu a a ıdaki tabloda gösterilmi tir. Tokat linde toplam nüfusun % 59,83 ı ehir, % 40,17 i köy nüfusedir.

İlçe Nüfusu	Belde/Köy Nüfusu	Toplam Nüfus	İlçe Sayısı	Belde/Belediye Sayısı	Köy Sayısı
358.155	240.553	598.708	12	65	578

DAR VE MAL LER UBE MÜDÜRLÜ Ü

GÖREVLER ;

- a) 10/12/2003 tarihli ve 5018 sayılı Kamu Mali Yönetimi ve Kontrol Kanunu hükümleri çerçevesinde kiralama, satın alma ve benzeri i lerini yapmak, temizlik, güvenlik, aydınlatma, ısınma, bakım, onarım, ta ırma ve benzeri hizmetleri yapmak/yaptırmak,
- b) I müdürlü üne ait mevcut binalarının bakım, onarımları ile ihtiyaç duyulan bina ve arazilerin kiralama, satın alma, kamula tırma gibi i lemlerini yürütmek, 9/11/1983 tarihli ve 2946 sayılı Kamu Konutları Kanunu ve 23/9/1984 tarihli ve 18524 sayılı Resmi Gazetede yayımlanan Kamu Konutları Yönetmeli i hükümleri çerçevesinde tahsis komisyonu olu turmak, puanlama tahsis ve benzeri i lemleri yürütmek,
- c) I müdürlü üne ait ta ınır ve ta ınmazlarına ili kin i lemleri ilgili mevzuat çerçevesinde yürütmek. Demirba ve tüketim malzemelerinin devir, teslim ve benzeri i lemlerini yapmak
- ç) I müdürlü ünün genel evrak ve ar iv faaliyetlerini düzenlemek ve yürütmek, il te kilatının personel web sitesini olu turmak, il te kilatının görevleriyle ilgili i ve i lemleri bilgisayar ortamında yapmak ve güncellemeleri takip etmek, Yönetim Bilgi Sistemine ili kin hizmet ve çalıřmaları yapmak,
- d) I müdürlü ü personelinin daha etkin ve verimli hizmet yapabilmesi için hizmetiçi e itim programları düzenlemek ve il müdürlü üne ve Bakanlı ımız kurulu larına aday olarak açıktan ataması yapılan personelin kurulu larla koordinasyonu sa layarak aday memurların e itimini yapmak, sonuçlarını Personel Genel Müdürlü üne bildirmek,
- e) I müdürlü ünün ihtiyaç duydu u araç, makine, alet ve benzeri araçlar ile bunların yedek parçalarının alımı, da ıtımı, transferini yapmak ve ikmal sistemini oluşturmak, 5/1/1961 tarihli ve 237 sayılı Ta ıt Kanunu ve Ta ıt Yönetmeli i çerçevesinde ta ıtlar ile ilgili tüm hizmetleri yürütmek,
- f) I müdürlü ünde iç kontrol sisteminin kurulması ve i letilmesi ile ilgili calı maları yapmak ve koordinasyonu sa lamak,
- g) I müdürlü ü personelinin atama, yer de i tirme, terfi, özlük ve mali hakları ile ilgili tüm i ve i lemleri yapmak,
-) Sivil savunma, seferberlik hizmetleri, yangından korunma vb konularda mevzuatına uygun faaliyette bulunmak,
- h) Bilgi i lem sisteminin kurulması ve sa lıklı çalıřmasını temin etmek,
- i) Ideki yayın malzemeleri ile ilgili hizmetleri yürütmek,
- i) Di er mevzuat ve I müdürü tarafından verilecek benzeri görevleri yapmak.

DAR VE MAL LER UBES N N PERSONEL SAYISI-ÇALI MA ALANI

Şube Müdürlüğümüz 'ün faaliyetlerini;	
1 Şube Müdürü	2 Bilgisayar İşletmeni
1 Ayniyat Saymanı	6 Memur
2 Mühendis (1 Ziraat +1 Elektrik M.)	17 Şoför (7 Memur + 10 işçi-3'ü başka işte görev.)
5 Veri Hazırlama ve Kontrol İşletmeni	1 Hizmetli
3 Tekniker	27 İşçi
2 Teknisyen	8 4/C

Kadrosundaki toplam 75 personelle yürütmektedir.

ÇALIŞMA ALANIMIZ	
Personel	Sekreterlik
Bilgi İşlem	Genel Evrak
Muhasebe	Makine İkmal
Taşınır Mal Birimi (Ambar-Ayniyat)	Misafirhane-Yemekhane
Mutemetlik	Dış Saha Arazi İşleri
İç Kontrol	Arşiv, Su Tesisat ve Boya Badana İşleri

D ER KURUMLARDA GEÇ C GÖREVDEK PERSONEL SAYISI	
1 Memur	(S.G.K İ Müdürlü ü)
3 4/C Sözle meli	(İ Özel daresi'nde)
1 ç i	(Valilik)
1 ç i	(Sanayi ve Ticaret İ Müdürlü ü'nde)

Toplam 6 personel görevlidir.

L MÜDÜRLÜ Ü PERSONEL DURUMU

İDARECİ	20
MÜHENDİS	125
VETERİNER HEKİM	30
TEKNİSYEN- TEKNİKER-VET. SAĞ.TEKNİKERİ-V.S.TEKNİS- ÇEV.SAĞ.TEKNİSYENİ	143
4/A TARGEL MÜHENDİS	97
4/A TARGEL VETERİNER	67
4/B TARGEL VETERİNER	1
SİVİL SAVUNMA UZMANI	1
SOSYOLOG	1
EKONOMİST	1
AVUKAT	2
ARAŞTIRMACI	1
4/C SÖZLEŞMELİ	33
MEMUR (GENEL İDARİ)	62
MEMUR (YARDIMCI HİZMETLER)	4
İŞÇİ	89
TOPLAM	677

PERSONEL B R M ÇALI MALARI

	KONU	NEREYE	TOPLAM
1	Yazı malar	a)Bakanlık	934
		b) İlçeler	990
		c) İlçeler	906
		d) İlçeler	72
		e)Diğer kurumlar	220
		f) İlçe başına bilgi verme	159
2	Lojman	Tahsis	2
		Yazı malar	60
3	Olurlar	Valilik	408
		Müdürlük	218
4	Terfiler	Merkez	122
		İlçe	262
		Çi	0
5	Zinler	dareci	13
		Tüm Personel	2752
		Yurt dışı	26
6	İl dışından gelen	a)Memur	17
		b) Çi	3
7	İl dışına giden	a)Memur	15
		b) Çi	0
8	İl içi atamalar	a) İlçeye giden memur	25
		b) İlçeye giden i ç i	1
		c) İlçeden gelen memur	23
		d) İlçeden gelen i ç i	1
		e) İlçeye atanmış memur	11
		f) İlçeye atanmış i ç i	0
9	Emekli	a)Merkez Memur	2
		b)Merkez Çi	0
		c) İlçe Memur	2
		d) İlçe Çi	0
10	Nöbetler	a)Santral	11
		b)Kalorifer	8
		c)Diğerleri	0
11	Sözleşmeli	a)4-B liler	355
		b)4-C liler	81
12	Norm kadro	Güncelleme	2704
		kur Elek. Posta	19
13	Belge	a) Yeri çalıştırma belgesi	54
		b)Pasaport Belgesi	68
		c)Staj	32
		d)Günlük dosyalama	8601
		e)Hizmet belgesi	5
		f)Günlük devam izlenimi	550
		g)Dosya gönderme	757
		h)Dosya alındı	12
		ı) Hitap Veri Girişi	1393
		i) Diğerleri	4098
TOPLAM			25.972

PERSONEL B R M ÇALI MALARI

İ ve İlçelerdeki 63 mahalli personel, 288 Bakanlık Personeli ve 4/B sözleşmeli kadrodan 4/A'ya geçen 97 personel olmak üzere toplam 448 personelin SGK Hizmet Takip Programına veri girişi yapıldı. Ayrıca 4/A'ya geçen 97 personelin intibakları ve terfi işlemleri de SGK Hizmet Programına işlendi.

Eksik bilgiden dolayı dosyaları Bakanlıkta bulunan 153 personeline veri girişi yapılmak üzere Personel Genel Müdürlüğüne bildirildi.

31.12.2012 tarihi itibarıyla çıkış işlemleri yapılan 42 4/C sözleşmeli personelin 03.01.2013 tarihi itibarıyla sözleşmeleri hazırlanıp imzalatılarak görevlerine başlatılmış olup, Personel Genel Müdürlüğüne sözleşmeleri ile birlikte bildirimleri sağlanmıştır.

İl Merkezi ve İlçe Müdürlüklerindeki 4/C Sözleşmeli Personelden 9 Kişi için işlemler tarihinde emekliye ayrılması olup Bakanlıkta bildirimleri yapılmıştır.

30.12.2013 tarihi itibarıyla 33 4/C personelin çıkış işlemleri yapılmış olup, 03.01.2014 tarihinde SGK girişi yapılarak 04.01.2014 tarihi itibarıyla de sözleşmeleri İl Müdürlüğümüz ve ilgili personel tarafından imzalanarak Bakanlıkta bildirimleri yapılmıştır.

İl Müdürlüğüümüzde Valilik Oluru ile eleme ve sınav komisyonu kurularak 16 Aday Memura 10 gün Temel Eleme, 30 gün de Hazırlayıcı Eleme verilmiştir. Temel ve Hazırlayıcı Eleme sonunda tüm adaylar sınava tabi tutularak elemelerini başarıyla tamamlamışlardır.

Temel ve Hazırlayıcı Eleme Sonunda 16 aday memur 2 ay Staj Eleme görmüş olup staj sonunda Staj Değerlendirme Formları 1. ve 2. Sicil Amirleri tarafından doldurulmuştur.

Bu adaylardan Bakanlık ve Valilik personeli olan 13 memurun 1 yılsonunda hizmeti dolanların asil memurluğa atanması için Personel Genel Müdürlüğüne teklifleri yapılmış ve tasadükleri tasdik olan bu personellerin işlemleri de tamamlanmıştır.

Asaleti onaylanan Mahalli ve Bakanlık Personeline Yemin Belgesi düzenlenerek Bakanlıkta bildirimleri yapılmıştır.

2013 Yılı 2 adet boş olan engelli işçi kadrosu için Valilik Onayı ile sınav komisyonu oluşturularak sözlü sınav yapılmıştır. Başarıyla olan 2 engelli işçi görevlerine başlatılmıştır.(Pazar ve Almus İlçe Müdürlüklerinde)

Her ayın sonunda işlemleri yapan ve işlemleri ayrılan personellerin SGK-KUR internet sitesi aylık iş gücü çizelgesine veri girişi yapılmaktadır.

Bakanlıkta Personel Genel Müdürlüğüümüzün 2013 yılı Haziran ayındaki dönem atamaları ile ilgili yazısı, İl Müdürlüğüümüzde İlçe Müdürlüklerine ve İlçe Müdürlüklerine bildirilmiştir.

Valilik Makamından il içi yer de işlemlerinin yürütülmesi ve sonuçlandırılması için komisyon kurulması onayı alındı.

Atama yapılacak olan kadrolar için İl içi atama yönetmeliğindeki usul ve esaslar dâhilinde İlçe ve İlçe Müdürlüklerine yazılı olarak ayrıca İl Müdürlüğüümüz web sitemizde ilan edilerek duyurulması sağlandı.

Müdürlük makamı onayı ile İl Atama Komisyon üyesi ve yedekleri oluşturuldu.

İşlemleri uyan ve talepte bulunanların başvuruları Komisyon tarafından değerlendirilmeye alındı.

PERSONEL B R M ÇALI MALARI

- ✚ Komisyon de erlendirme sonucunda durumu uygun bulunan 1 Adet Norm Kadroya Tabi Su Ürünleri Mühendisi ile 5 Adet TARGEL (4/A) personeli ve yer de i ikli i kabul edilmeyen 6 personelin talepleri gerekçeleri ile tutanak halinde karara ba lanarak atama i lemleri yapıldı.
- ✚ Her yıl tüm memur personelin (Bakanlık Mensubu ve Mahalli Personel olmak üzere) terfi tarihleri baz alınarak terfileri yapılmaktadır.
- ✚ Öncelikli yöre terfileri atama yönetmeli ine tabii olan 89 personele 2 yıl çalı maları sonunda (izin, ücretsiz ve raporları toplanıp çalı ma gününden dü ülerek) bir kademe verilme i lemi yapılarak Bakanlı a onaylanmak üzere gönderilmi tir.
- ✚ Tüm personelin talep etti i yıllık izin, mazeret izin, rapor ve ücretsiz izinler izin takip formlarına i lenmektedir.7 günü a an sa lık raporları kesinti için Mutemetli e bildirim yapılmaktadır.
- ✚ Her ayın sonunda tüm norm kadroya tabi personelin yer de i iklikleri unvanlar bazında ayrı düzenlenmi ek4-ek5-ek6 formlarıyla İçe ve ube Müdürlükleri tarafından onaylanarak Personel Genel Müdürlü üne bildirilmektedir.
- ✚ 2013 tarihi itibariyle norm kadroya tabi toplam personel sayımız 288 iken; emeklilik, il dı na nakil giden ve yerel seçim sebebiyle istifa gibi nedenlerle 16 personel ayrılmı tir.
- ✚ 31.12.2013 tarihi itibariyle 123 Tokat Merkez, 149 İçeler olmak üzere toplam 272 Norm kadroya tabi personelimiz bulunmaktadır.
- ✚ Bakanlı mızca belirlenen üniversite staj kontenjanını a mamak kaydıyla staj talepleri Üniversiteler aracılı ı ile alınmı tir.
- ✚ 2013 Yılı için I Müdürlü ümüz ve İçe Müdürlüklerimizde 7 ö renciye staj yaptırılmı olup, ücretleri bütçenin ilgili programından Mutemetlik Birimimizce ödemesi yapılmı tir.
- ✚ Aylık olarak Kalorifer ve Nizamiye (Santral) Nöbet çizelgeleri düzenlenmekte olup hazırlanan Nöbet çizelgesinin bir sureti de Mutemetlik Birimimize gönderilmektedir.
- ✚ ubemiz personelinin (Memur- çı -4/C) imza devam çizelgesi aylık olarak düzenlenmektedir.
- ✚ 2013 yılı içerisinde çe itli nedenlerle bo alan C Bloкта 2 lojman dairesi için ilan yayınlanmı olup, talep eden 2 Memura (biri engelli personel) tahsisi yapılmı tir.
- ✚ Çe itli konularda ube Müdürlüklerimiz ve İçe Müdürlüklerimizden gelen görevlendirme talepleri do rultusunda Valilik ve Müdürlük Makamınca geçici görev olurları alınarak ilgili birimlere bildirilmektedir.
- ✚ Pasaport için ba vuran memur personelin nüfus ve kadro derece bilgileri forma i lenerek Emniyete verilmek üzere Müdürlükçe onaylanmaktadır.
- ✚ Tüm yıl boyunca yapılan yazı malar ilgili dosyalarına, izinler ve görevlendirmeler ise personel ahsi dosyalarına konulmaktadır.

B LG LEM B R M ÇALI MALARI

- ✚ Bilgi lem Birimimiz tarafından Müdürlü ümüz web sayfası içerik güncellemeleri yapılmaktadır. (www.tokattarim.gov.tr)
- ✚ Müdürlü ümüz personelinin bilgisayar bilgisinin geli imi için bilgilendirme faaliyetleri ve Müdürlü ümüz bünyesindeki bilgisayarların periyodik olarak bakım ve kontrolleri yapılmaktadır.
- ✚ I ve İçe Müdürlüklerimizin bili im malzeme envanteri olu turularak, kurum içerisindeki eksik ve sorunlu bili im malzemeleri tespit edildi.
- ✚ I Müdürlü ümüz ihtiyacı olan yazıcı ve bilgisayar alımı için teknik arname hazırlanarak piyasa ara tırması yapılmı tır. Bunun sonucunda ihtiyacımız olan **4 adet yazıcı, 22 adet bilgisayar do rudan temin ile alınarak** faaliyete geçirildi.
- ✚ Genel Bütçeden yazıcılar için **3.211,00 TL + KDV**, bilgisayar alımı için **27.203,28 TL+ KDV** olmak üzere toplam **30,414,28 TL+KDV** ödendi.
- ✚ Döner sermaye bütçesinden **14.600,00 TL+ KDV** tutarında bilgisayar ve sarf malzemesi alındı.
- ✚ Toner ve kartu dolum ve bakım fiyatları revize edildi.
2013 yılında dolum i i için **8.042,25 TL+KDV** genel bütçeden ödeme yapıldı.
- ✚ Döner sermaye bütçesinden kullanılmak üzere, web güvenlik duvarı ve **5651 loqlama cihazı** alınarak internet veri giri lerinde güvenlik sa lanmı tır. Bu sistem için toplam **14.650,00 TL +KDV** ödenmi tir.
- ✚ 2013 yılında birimimize gelen yakla ık **743 Adet Teknik Destek Ba vurusunun** tamamına hizmet verilmi tir.

ELEKTRİK VE FOTOKOPİ BİRİM ÇALIŞMALARI

- ✚ Kurumda meydana gelen telefon ve internet hatlarındaki arızaların giderilmesi sağlandı.
- ✚ Kurum bünyesinde ihtiyaç duyulan Fotokopi ve Baskı işleri yapıldı. Merkez ve İçişleri Müdürlüğüne toplam **119.850 adet ÇKS form ve belgelerinin** basımı yapıldı.
- ✚ Kurumda oluşan elektrik arızalarının giderilmesi, bakım ve onarımının yapılması sağlandı.
- ✚ Çevre aydınlatmalarının lamba montajı yapıldı.
- ✚ Ek bina internet dağıtım kabloları yenilendi.
- ✚ Mesire yeri lavaboları elektrik tesisatı bağlantıları yapıldı, lamba ve anahtar montajları yapıldı.
- ✚ Mescit ve depoların elektrik tesisatı için buat ve boru döşemesi yapıldı.
- ✚ Ana binada bulunan klima tahliye hortumları değiştirildi.
- ✚ Jeneratörün bakımı yapıldı.

MUHASEBE B R M

2013 YILI GENEL BÜTÇE HARCAMALARI	
2013 YILI GENEL BÜTÇE ÖDENE	1.077.059,92
ÖDEME ÇE D	HARCANANLAR
03.03. – 06.9 Yolluk Giderleri	
Yurt ç i Geçici Görev Yollu u (301 personele)	131.277,83 TL
Seyyar Görev yollu u (İlk 6 aylık dönem)	41.542,74 TL
Sürekli Görev Yollu u (5 ki i)	8.662,62 TL
03.02 Kırtasiye – Büro Malzemeleri, Baskı ve Cilt Gideri, Temizlik Malz, Elektrik Öd. ve malzemesi alımı, Giyim Yard. Öd. Zirai Malz. ve Bahçe Malz.a	95.561,30 TL
03.02 – 06.5-06.6-06.7 Akaryakıt Alımı halesi Öd.	128.093,28 TL
03.02 – 06.5-06.6 Yakacak Alımı halesi Öd.	70.682,00 TL
03.04 Mahkeme Giderleri	1.692,47 TL
03.05. – 06.5-06.6 Telefon, nternet, lan Giderleri, Sigorta Komisyon Giderleri, Gübre Analizi ve Di er hiz.a.	64.077,38
05.03 Yemekhane Para Aktarımı	49.700,00 TL
03.05-06.06-06.5 Ta it Kiralama halesi Öd.	53.814,40 TL
03.07.- 06.06 Büro Malz. Alımı, Ta ınır Mal ve malzemeler, Makine, Fotokopi Mak. Ve Ta ıtların Bakım Onarım ve Yedek Parça Alımı, Yangın Söndürme Cihazı Dolumu	50.215,50 TL
06.7 Hizmet Binası Bakım Onarımı, n aat Malzemesi Alımı, Bahçe Malzemesi Alımı,	30.154,00 TL
06.7 Lojman Mantolama halesi ödemesi	69.030,00 TL
06.1 Büro Malz. Alımı, Tıbbı Cihaz, Bilgisayar ve yedek parça , Zirai Gereç, Atölye gereci,	30.290,34 TL
06.2 Proje, Mü avirlik, Kontrol, Hammadde, Perde, Ka it ve Ka it Ürünleri, Tohum Alımı, Metal Ürün Alımları, Büro Malz. Yapımı, Sulama Malz., Kimyevi Malz Alımı	24.100,00 TL
06.5 Proje, Mü avirlik, Kontrol Gideri, n aat, Elektrik, Sıhı Tesisat ve Makinesi Kiralama ve Di er Giderler	10.903,00 TL
03.7-06.06-06.02 Proje, Mü avirlik, Kontrol, Yedek Parça Alımı, Toner Dolumu ve Bakımı, Menkul Malların Onarımı	5.950,00 TL
06.8 Canlı Hayvan Alımı	35.500,04 TL
03.1-06.02 Tohum, Fide, Barkod, ka it ve ka it ürünleri Alımı	103.743,08 TL
2013 YILI HARCANAN	1.043.642,38
TENK S ED LEN	33.417,54 TL
Gelen ödene in %97'si kullanılmı tır.	

MUHASEBE B R M

2013 YILI ÖZEL DARE ÖDEMELER	
ÖDEME ÇE D	HARCANANLAR
03.7 Erken Uyarı Cihazları Güncellemesi	21.999,96 TL
03.2 Gentürk Sperma Alımı	98.146,75 TL
03.5 Gazete lan Gideri	16.793,27 TL
06.1 Laboratuvar cihazı ve dedektör alımı	48.179,40 TL
03.2 Av Fi e i Alımı	13.000,20 TL
06.1 Süt So utma Tankı ve Di er Malzeme Alımı	103.250,00 TL
03.2 Sertifikalı Tohum Alımı	450.000,00 TL
03.2 Kene le Mücadele laç Alımı	15.120,00 TL
06.1 Bal Süzme ve Paketleme Tesisi Kurulumu	69.991,70 TL
2013 YILI HARCANAN	836.481,28
03.2 Fidan Alımı için 200.000,00 TL ödeme 2014 yılında ödenmek üzere emanete alınmıştır.	

DÖNER SERMAYE BÜTÇES TARAFINDAN KAR ILANAN ALIMLAR		
S.NO	SATIN ALINAN	TOPLAM ÖDEME
1	Bakım Onarım Giderleri (Elektrik Tesisatı, Ar iv Yapımı, Araç Bakım, Kapı Onarımı, Kapı Pencere Alımı, Laminant parke yapımı)	19.456,58 TL
2	Bina Bakım Onarım, Çevre düzenlemesi	2.268,20 TL
3	Araç Kiralama Ödemesi	49.613,50 TL
4	Muhtelif Mal ve Malzeme Alımı (Fotokopi, Araç Yedek Parça, Laboratuvar Elektrik, Kırtasiye, Akü, Temizlik,	136.351,31 TL
5	Kulak Küpesi Alımı	47.428,92 TL
6	hale ilan Ödemesi	9.247,27 TL
7	Kargo Ücretleri Ödemesi	5.550,00 TL
8	Posta Pulu Alımı	15.998,00 TL
9	Web Sitesi ve Filtreleme	20.709,00 TL
10	Bilgisayar ve Di er Malzeme Alımı	17.228,00 TL
11	Analiz Ücreti	3.019,00 TL
12	Elektrik Ödemeleri	9.748,00 TL
13	Haberle me Giderleri (Telefon- nternet)	14.927,73 TL
	TOPLAM	351.545,51 TL

TA İNİR MAL B R M (AMBAR-AYN YAT) ÇALI MALARI

- ✚ 2012 yılına ait Ta ınır Yönetim Hesabı Cetvelleri hazırlanarak Muhasebe Birimi ile uygunlu u onaylatıldıktan sonra I Ta ınır Konsolide Görevlisine, Harcama Birimine ve Sayı tay Ba kanlı ına gönderildi.
- ✚ İdeki Harcama Birimlerinden (Merkez ve İçe Müdürlüklerinden) alınan Ta ınır Yönetim Hesabı Cetvelleri, konsolide edilerek I Geneli Ta ınır Hesap Cetvelleri hazırlanarak Bakanlı a gönderildi.
- ✚ I Müdürlü ümüz demirba ında kayıtlı iken 2012 Aralık ayı içerisinde dü ümü yapılan ekonomik ömürlerini dolduran malzemeler Milli Emlak Müdürlü üne bildirilerek satı ları yapıldı.
- ✚ I Müdürlü ümüz demirba ında kayıtlı iken Bakanlı ımız Strateji Dairesi Ba kanlı ının onayı ile Erbaa İçe Müdürlü ümüze tahsis edilen Toyota Pick-up'un devir çıkı ı yapıldı.
- ✚ İmiz Erbaa İçe Müdürlü üne yeni hizmet binası yapımı için Erbaa Belediyesi tarafından tahsis edilen arsa ile ilgili yazı malar Bakanlı ımız Destek Hizmetleri Dairesi Ba kanlı ına gönderildi ve yatırım programına alındı.
- ✚ Turhal İçe Müdürlü ümüze ait hizmet binası kiralama talebi Bakanlı ımıza bildirilerek, kiralama uygun bulunan yer için kira kontratı yapılmı tır.
- ✚ I Özel daresi Genel Sekreterli i tarafından Gıda Güvenli i projesi kapsamında satın alınan 60 HT 010 plakalı Ford Transit marka aracın I Müdürlü ümüz adına devir giri i yapılmı olup ruhsatı çıkarılarak dayanıklı ta ınırlar defterine kaydı yapılmı tır.
- ✚ I Müdürlü ümüz Çay Oca ının kiralama süresi doldu undan kiralama i i için ilana çıkılarak gelen müracaatlar Milli Emlak Müdürlü üne bildirildi ve kiralama i lemi yapıldı. (Kiralayan ki i dilekçe vererek 31.12.2013 tarihinden kiralama i inden vazgeçti ini bildirdi.)
- ✚ Bakanlı ımız Destek Hizmetleri Daire Ba kanlı ına yeni hizmet binası yapılması için talepte bulunuldu.
- ✚ I Müdürlü ümüz lojmanlarında ikamet etmekte olan personellerden sebze ekimi için müracaat edenlerin dilekçeleri Milli Emlak Müdürlü üne gönderildi ve kiralama i lemi yapıldı.
- ✚ Tokat Halk Sa lı ı Müdürlü ü tarafından I Müdürlü ümüze gönderilen 1350 adet Kene ilacı teslim alınarak, devir giri i yapıldı.
- ✚ D MES A. tarafından ba ı lanan 4 adet Tablet Bilgisayar ile ADOÇ M tarafından I Müdürlü ümüze ba ı lanan 1 adet klimanın Ba ı Onayı alınarak kayıtlarımıza alındı.
- ✚ Memur ve ç i Personel yazlık ve kı lık giyecek yardımları hazırlanarak memurlara nakdi, ç i personele aynı olarak da ıtımı yapıldı.
- ✚ Bakanlı ımız Gıda ve Kontrol Genel Müdürlü ünce satın alınarak I Müdürlü ümüze gönderilen 12 Adet Kumpas teslim alınarak devir giri i yapıldı ve düzenlene ta ınır i lem fi inin 1 sureti Bakanlı ımıza, 1 sureti de Muhasebe Müdürlü üne gönderildi.
- ✚ Tokat li Damızlık Koyun Keçi Yeti tiricileri Birli i Ba kanlı ı tarafından satın alınarak I Müdürlü ümüze ba ı lanan 1 Adet Binek Otomobilin 2014 yılı T sayılı cetvelde yayınlanmı olup, devir ruhsat i lemleri yapılmı tır.

TA İNİR MAL B R M (AMBAR-AYN YAT) ÇALI MALARI

- ✚ I Müdürlü ümüz resmi araçlarındaki kullanım dı ı kalan otomobil lastikleri imha edilmek üzere ilimizde faaliyet gösteren ADOÇ M Çimento Fabrikasına teslim edildi.
- ✚ Odalarda bulunan demirba malzemelerin güncellemesi yapılarak kullanıcıları tespit edildi ve zimmet i lemleri yapıldı.
- ✚ Ba çiftlik İçe Müdürlü ümüz Ta ınır Kayıt ve Kontrol Yetkilisinin tayinin çıkması nedeniyle yeni Ta ınır Kayıt ve Kontrol Yetkilisi görevlendirilerek demirba sayımı yapılarak devir teslim i lemi yapıldı.
- ✚ Sulusaray İçe Müdürlü ümüze ait demirba ların sayımı yapılarak demirba lar barkodlandı.
- ✚ Ta ınır kayıt ve Kontrol sistemi ile ilgili hizmet içi e itime katılım sa landı.
- ✚ Bakanlı ımızın Kamu Harcama ve Muhasebe Bili im Sistemi üzerinde geli tirilen Ta ınır Kayıt ve Yönetim Sistemi (TKYS)' ne geçmesi nedeniyle I Müdürlü ümüz ve 11 İçe Müdürlüklerinin SGB.NET'te kayıtlı bulunan tüketim malzemeleri ile dayanıklı ta ınırların envanter kayıtları çıkarılarak Maliye Bakanlı ının kullanımı oldu u KBS sistemine tanıtıldı.
- ✚ I Müdürlü ümüzün Genel Bütçe ve Döner Sermaye Bütçesinden alınan temizlik ve kırtasiye malzemelerinin teslim alınarak ilgili birimlere da ıtımı yapılmaktadır.
- ✚ İlimiz Merkez ve İçe Müdürlüklerimizin 2013 yılı Ta ınır Yönetim Hesabı Cetvelleri, Yılsonu Sayım Tutana ı ile Ta ınır Sayım Döküm Cetvelleri hazırlandı.
- ✚ Ta ınır Mal Yönetmeli ninin 30. Maddesine göre hazırlanan 01.01.2013–31.12.2013 dönemindeki çıkı ları yapılan kullanımı tüketim malzemelerine ait dönem raporları Muhasebe Müdürlü üne gönderildi.
- ✚ Yıl içerisinde toplam 135 adet ta ınır i lem fi i düzenlenerek muhtelif malzemelere ait giri ve çıkı i lemleri yapıldı.

MUTEMET B R M ÇALI MALARI

Mutemet Birimimizde I ve İçe Müdürlü ümüz personeline ait seyyar görev cetvelleri ile özel hizmet ve yan ödeme cetvellerinin ayrıca I Müdürlü ümüz i çi ve memur personelimizin maa i lemleri, Özel Hizmet Tazminat ve Seyyar görev bordroları hazırlanmaktadır.

2013 YILI ÖDEMELERİ					9.369.332,42 TL
ÖDEME TÜRÜ	657 S.K. 4/a Memur	657 S.K. 4/b S.P.	657 S.K. 4/c G.P.	4857 S.K.İşçi	TOPLAM ÖDEME
Maaş	6.842.084,32	314.658,05	330.180,40	1.064.866,19	8.551.788,96
Fark	19.138,97	928,88	0,00	109.413,89	129.481,74
Giyim Yardımı	21.125,65	0,00	0,00	3.012,60	24.138,25
Kıdem Tazminatı	0,00	0,00	11.216,17	54.951,40	66.167,57
Seyyar Görev	195.053,73	0,00	0,00	2.936,17	197.989,90
Özel Hizmet	143.254,00	0,00	0,00	0,00	143.254,00
İkramiye	0,00	0,00	0,00	238.310,88	238.310,88
Ölüm Yardımı	2.480,49	0,00	0,00	0,00	2.480,49
Doğum Yardımı	1.323,46	0,00	0,00	39,34	1.362,80
Yemek Ücreti	0,00	0,00	0,00	14.357,83	14.357,83

Ç KONTROL B R M ÇALI MALARI

- ✚ ç kontrol sistemi için e itimler verildi ve bilgilendirme toplantıları düzenlendi.
- ✚ Temel Süreçler, Akı emaları, Süreç Tanımları, Görev Tanımları, Organizasyon eması, Tanımı ve Gerekleri Belgeleri hazırlandı.
- ✚ Personel memnuniyet anketi düzenlendi.
- ✚ I Müdürlü ü binalarına Etik lke ve Kurallar (22 adet) ile Kurum Misyon ve Vizyonu (5 adet) tablo halinde asıldı.
- ✚ Yıl içerisinde I Müdürümüzün izin ve geçici görev yazı maları yapılarak, bu konuda tüm ube Müdürlüklerinin bilgilendirilmesi sa landı.
- ✚ dari ve Mali ler ubesine ait aylık ve yıllık Brifing Raporunun hazırlanması sa landı.
- ✚ ” ç Kontrol Sistemi zleme Formları” nın doldurulması a amasında toplantı düzenlenmi olup ç kontrol izleme formlarındaki sorular komisyon üyelerince cevaplanarak birinci dönem (Mart 2013) ve ikinci dönem (Eylül 2013) olmak üzere iki dönem rapor Strateji Geli tirme Ba kanlı ı'na gönderildi.
- ✚ Ba bakanlık leti im Merkezi (B MER)'den iletilen toplam 95 adet ba vurunun yasal süre içerisinde cevap verilerek kapatılması sa landı.
- ✚ 6331 sayılı Sa lı ı ve Güvenli i Kanunu 20.06.2012 tarihli resmi gazetede yayınlanarak yürürlü e girmi olup bu konudaki çalı malar için 2 mühendis personelimiz kendi imkânları ile kursa katılarak sa lı ı ve güvenli i uzmanlık sınavını kazanarak belge almaya hak kazanmı lardır.
Bu yasa ile ilgili yükümlülüklerin yerine getirilmesi ile ilgili çalı maları yürütmektedirler. 2013 Aralık ayında bu konuda çalı ma yapılabilmesi için ödenek gelmi olup sürenin kısıtlı olması nedeniyle hizmet satın alım i lemleri ile satın alınacak hizmetlerin yapılması yeti meyece inden para tenkis edilmi tir.

EVRAK KAYIT B R M ÇALI MALARI**2013 YILI GELEN-G DEN EVRAK B R M ÇALI MA TABLOSU**

	GELEN	G DEN
TOPLAM	21.962	4,936
dari ve Mali ler b.	2.103	811
Tar.AltYapı ve Arz.De	1.397	250
Bit.Ürt.ve Bit.Sa . b	3.270	712
Hay.Sa .ve Su Ürn.	5.325	858
Koor.Tar.Ver. b	2.026	355
Kır.Kalk.Örg. b	3.670	292
Gıda ve Yem Kont. b	3.567	1,343
Sivil Savunma	25	2
Döner Sermaye Saym	149	86
Hukuk	212	56
I Müdür Yrd.		
Ziraat Müh.Odası		

2013 YILI M ÜBE MÜDÜRLÜ Ü ÇALI MA TABLOSU

	GELEN	G DEN
TOPLAM	2,724	1.408
Personel	1.495	850
Muhasebe	209	185
Mutemet	310	234
Ta ınabilir Mal Birimi	122	61
Sekreterlik	11	
Bilgi lem	34	22
Makine kmal Birimi	31	56
Di r(Görv.Mis. b,Arası,Valilik)	512	
zinler	1812	
POSTA		
Kargo	108	
adeli Taahütlü	490	
Tebli Alıdı	125	
Harcanan Pul	18.021,18	

SEKRETERLİK BİRİM ÇALIŞMALARI

YAPILAN İŞLEMLER	ADET(ORTALAMA)
MÜHÜRLEME İŞLEMİ	12.000
TELEFON BAĞLAMA	15.000
FAKS ÇEKİMİ VE FAKS ALIMI	5.000

MAKİNA KİRALAMA BİRİM ÇALIŞMALARI

RESMİ ARAÇLARIMIZ		KİRALIK ARAÇLAR	
7 Adet	Toyota Marka Taksi	1 Adet	Renault Marka Taksi
4 Adet	Toyota Marka PİKAP	5 Adet	Kapalı Kasa Kamyonet
1 Adet	Minibüs	2 Adet	Çift Kabin Arazili PİKAP
3 Adet	Renault Marka Taksi	1 Adet	Taksi
1 Adet	Ford Focus		
2 Adet	Ford Transit Minibüs		
3 Adet	Traktör		
1 Adet	Volkswagen Minibüs		
1 Adet	Otobüs (arızalı)		
TOPLAM 23 ADET RESMİ ARAÇ		TOPLAM 9 ADET KİRALIK ARAÇ	
GENEL TOPLAM: 32 ADET ARAÇLA HİZMET VERİLMEKTEDİR.			

ARACIN MARKASI	İLÇESİ												ARAÇ TOPLAMI
	MERKEZ	ALINUS	ARTOVA	BAŞÇİFTLİK	ERBAĞ	NIĞSAR	PAZAR	REŞADİYE	SULUSARAY	TURHAL	YEŞİLYURT	ZİLE	
RENAULT TAKSİ	2									1	1	2	6
RENAULT MAGENE	1												1
FORD TAKSİ	1												1
KARTAL TAKSİ			1										1
TOYOTA TAKSİ	7	1	1			1	1	1	1	1	1	1	16
TOYOTA PICK-UP ARAZİSİZ	3				1	1	1			1			7
TOYOTA PICK-UP ARAZİLİ	1	1	1	1	1			2				1	8
ANADOLU PICK-UP			1										1
JEEP DAİHTSU									1	1			2
OTOBÜS 302	1												1
MİNİBÜS 50 NC	1												1
MİNİBÜS FORD	2												2
MİNİBÜS WOLKSWAGEN	1												1
FIAT DOBLO					1								1
TRAKTÖR	7											1	8
TOPLAM	27	2	4	1	3	2	2	3	2	4	2	5	57

MAK NA KMAL B R M ÇALI MALARI

2013 yılında bu hizmetleri yaparken Resmi araçların toplam gitmi oldu u

114 Köy ve 11 ilçe ve köylerine,

479,494 Km yol gidilerek;

13,819 Litre benzin,

25,655 Litre motorin

sarf edilmi olup, ortalama **1 litre yakıtla 13 (on üç) km** yol gidilmi tir. Bu hizmetlerde i çi, memur ve oförler olmak üzere 2013 yılında **15,814 adam-gün** olarak göreve çıkılmı tir.

2012-2013 YILI KARŞILAŞTIRMA		
	2012 (29 araç)	2013 (32 araç)
GİDİLEN YOL	511.292 km	479.494 km
HARCANAN BENZİN	16.482 litre	13.819 litre
HARCANAN MOTORİN	25.305 litre	25.655 litre
1 LİTRE YAKITLA (ortalama)	12.2 km	13 km

ÖZEL ARAÇLAR	
GENEL BÜTÇEDEN (Mert-Can Tur'dan kiralanan)	DÖNER SERMAYEDEN (Göksal Deniz A.Ş.'den kiralanan)
1 Taksi	1 Taksi
2 Arazili Pick-Up	4 Kapalı Kasa Kamyonet
5 Kapalı Kasa Kamyonet	
Toplam 8 adet araç 13.05.2013-28.11.2013 tarihleri arasında çalışmıştır.	Toplam 5 adet araç 26.02.2013-26.12.2013 tarihleri arasında çalışmıştır.

2013 Yılında toplam **14 resmi araçta** kullanılan sarf malzemeler a a ıda listelenmi tir.

YAPILAN İŞ	Adet Litre Takım	YAPILAN İŞ	Adet Litre Takım
Motor Yağı	310 Litre	Teker Bakımı	44 Adet
Antifiriz	25 Litre	Bilya değişimi	2 Adet
Buji Değişimi	9 Takım	Fren Değişimi	2 Adet
Platin Değişimi	12 Adet	Fren Alt Limitör Değişimi	7 Adet
Fren Balatası Değişimi	5 Takım	Rotbalans Ayarı	22 Araç
Camsuyu	30 Şişe	Ekzos Susturucu değişimi	1 Adet
Saf Su	12 Adet	Triger Değişimi	3 Takım
Lastik Değişimi	48 Adet	Şarj Dinamosu Bakımı	2 Adet
Akü Değişimi	2 Adet	Marş Motoru Bakımı	3 Adet
Rot Mili Değişimi	1 Adet	Sibob Ayarı	3 Adet
Rotil Değişimi	8 Adet	Cam sileceği	12 adet
Karbratör Bakımı	3 Adet	Ampul değişimi	8 Adet
Alt Bakım	2 Adet	Silindir Kapak Contası	5 Adet
Radyatör Tamiri	3 Adet	Sibob Ayarı	3 Adet

LOJMAN VE HİZMET BİNALARIMIZ

İLÇESİ	LOJMAN
MERKEZ	28 ADET (22 ADET KALORİFER Lİ-6 ADET SOBALI)
ALMUS	3 ADET
ARTOVA	4 ADET
BAŞÇİFTLİK	-
ERBAA	-
NİKSAR	-
PAZAR	-
REŞADİYE	3 ADET
SULUSARAY	-
TURHAL	-
YEŞİLYURT	-
ZİLE	-
TOPLAM 38 ADETTİR.	

İLÇESİ	HİZMET BİNASI
MERKEZ	KENDİ BİNASI
ALMUS	KENDİ BİNASI
ARTOVA	KENDİ BİNASI
BAŞÇİFTLİK	KİRA (DİYANET VAKFI)
ERBAA	KENDİ BİNASI
NİKSAR	KENDİ BİNASI
PAZAR	HÜKÜMET KONAĞI
REŞADİYE	KENDİ BİNASI
SULUSARAY	HÜKÜMET KONAĞI
TURHAL	KİRA (ŞAHİS)
YEŞİLYURT	KİRA (BELEDİYE)
ZİLE	KENDİ BİNASI

M SAF RHANE VE TOPLANTI SALONU

İl Müdürlüğüümüzün 30 yatak kapasiteli misafirhanesi bulunmaktadır. Odalarda 3 yatak, 1 televizyon, 1 buzdolabı bulunmakta olup sıcak su ve kablosuz internet hizmeti verilmektedir. 30 ve 50 kişilik olmak üzere toplam 2 adet toplantı salonumuz bulunmaktadır.

2012 YILINDAN DEVİR	45.064,79 TL
2013 YILI TOPLAM GELİR	29.632,00 TL
2013 YILI SENE SONU GELİRİ	74.696,79 TL
2013 YILI TOPLAM GİDER	9.823,70 TL
2014 YILINA DEVİR	64.873,09 TL

YEMEKHANE

İl Müdürlüğüümüz yemekhanesi 160 kişilik kapasiteye sahip olup yemek üretim ve dağıtım hizmetleri açısından ve sorumlu personeller tarafından yürütülmektedir.

YEMEKHANE 2013 YILI HESAP DURUMU	
GELİR	165.397,26 TL
GİDER	129.761,69 TL
2014 YILINA DEVİR	35.635,57 TL

ARŞİV ÇALIŞMALARI

2013 YILI ARŞİV FAALİYET RAPORU

ŞUBESİ	ALINAN DOSYA ADEDİ	VERİLEN DOSYA ADEDİ
Bitkisel Üretim ve Bitki Sağlığı	130	15
Gıda ve Yem		
Hayvan Sağlığı, Yetiştiriciliği ve Su Ürünleri	380	
İdari ve Mali İşler	28	6
Kırsal Kalkınma ve Örgütlenme	65	33
Koordinasyon ve Tarımsal Veriler	20	
Tarımsal Altyapı ve Arazi Değerlendirme		
GENEL TOPLAM	623	54

Mart ayında D Blok Lojmanı Bitkisel Üretim ve Bitki Sağlığı Şubesi ÇKS Birimi için 4000 klasörlük arşiv olarak yapımı tamamlanmış olup ana hizmet binamızdaki arşivden dosyalarının taşınma işlemleri de tamamlanmıştır.

SU TES SAT-BOYA BADANA ÇALI MALARI

- ✚ I Müdürlü ü lojman altında yer alan kalorifer dairesinin temiz su ana arterinde olu an çatla ın tamiri yapıldı. Ayrıca I Müdürlü ü lojmanı 5. Kat daire banyosundan 3. kata kadar sızma ı olan suyun tamiri yapıldı.
- ✚ I Müdürlü ü binası önündeki ye il alanda ,Misafirhanede ,Bitkisel Üretim ve Bitki Sa lı ı ubesinde ,Merada, Koordinasyon ve Tarımsal Veriler ube Müdürlü ündeki arızalı olan muslukların de i imi yapıldı.
- ✚ Kesik olan belediye ebeke suyunun kurum tesisatına ba lantısı ve Lojman arka tarafına yapılan kamelyanın su ba lantısı yapıldı.
- ✚ I Müdürlü ü lojmanı, B ve C Blok lojmanlarında ısınma problemi bulunan dairelerin bu sorunu kalorifer peteklerinin temizlenmesi suretiyle çözüldü. Koordinasyon ve Tarımsal Veriler ube Müdürlü ündeki 6 adet kalorifer pete inin hava alma pro ürü de i tirildi.
- ✚ I Müdürlü ü A Blok lojman tuvaletlerine ait havalandırma borusu uzatıldı.
- ✚ Kalorifer dairesindeki kırık olan 3 adet cam de i tirildi.
- ✚ Hayvan Sa lı ı Yeti tiricili i ve Su Ürünleri ubesindeki buzdolabı içine çelik raf yapıldı.
- ✚ Yemekhaneye ait mutfak tüp gazlarının bulundu u depo kapısı tamir edildi.
- ✚ Mera Birimi toplantı salonunun, Makine kmal enli i'nin boya badanası yapıldı. dari ve Mali ler ube Müdürü odasının tavanına alçı çekim i i yapıldı.

DI SAHA ÇALI MALARI

- ✚ Ana hizmet ve Ek Hizmet binalarının önündeki yollar ile ek binanın arka tarafındaki personel araç parkının (Yaklaşık toplam 800 M2'lik alan) asfaltlaması yapılarak etrafı bordür taşları ile döşendi ve araç park yerlerinin işaret çizgileri tamamlandı.
- ✚ 2012 Ocak ayında köklü asma fidanı dağıtım işleri yapıldı.Yonca ekimi yapılarak ekilen alanların sulama işlemleri yapıldı.
- ✚ Bahçede bulunan ağaçların ve güllerin budama işlemi yapılarak göztaşı atıldı. Ceviz ve elma bahçelerine kazayaşı çekildi ve çapa işlemi yapıldı.Tam bodur elma bahçesinde ağaç aralarına demir direkler dikilerek ağaç diplerine damla sulama sistemi çekildi.
- ✚ Kamelyalara elektrik hattı çekilerek prizleri takıldı, tabanına beton atıldı.Piknik alanında içme suyu ve elektrik bağlantısı sağlandı. Lavabo ve wc yapılarak tesisat işleri tamamlandı ve dış cephe boyası yapıldı.
- ✚ Serada ekim için toprak hazırlama aşamasında sürüm, gübreleme, ilaçlama işlemleri ve toprağın dinlenmeye bırakılması amacıyla dağının naylon ile kapatılması çalışmaları yapıldı.
- ✚ Mera Biriminin çatı aktarma işleri ve onarımları yapıldı. Garaj bölgesine yapılan garajın yapım işlemi tamamlandı.
- ✚ 4 kez arızalanan İl Müdürlüğü içme suyu boruları onarıldı.
- ✚ Bitkisel Üretim ve Bitki Sağlığı Şubesi Ç.K.S için yapılan yeni arşiv dosyalar tasararak, düzenli bir şekilde yerleştirildi.
- ✚ Ek bina arkasındaki depoların üzerindeki termitler alınarak yerine sac monte edildi.
- ✚ Ek bina arkasına mescid ve ilaç deposu yapıldı.
- ✚ Ek bina arkasındaki su kanalları temizlenerek üzerleri ızgara ile kapatıldı. İl Müdürlüğü arazisinde kanal boyundaki yollar kumlanarak düzenlemesi yapıldı.
- ✚ Dış aydınlatma lambalarının zemin montajı ve eskilerin demontajı yapıldı.
- ✚ Fidan hendeklemesi alanı için 3 kamyon kum getirerek hazırlık yapıldı. Asma bafidan yeri kumla dolgu yapılarak fidan gömme işlemi tamamlandı.
- ✚ Müdürlüğüümüzün bahçesinde bulunan meyvesiz, kurumuş ve faydasız ağaçlar kesilerek kalorifer yakıtı olarak (6 traktör odun) kullanılmak üzere hazırlandı. (Her yıl 15.000.00 TL'lik odun alınmaktaydı)
- ✚ İl Müdürlüğü B ve C Blok lojman dış kapıları değiştirildi.
- ✚ İl Müdürlüğü Lojman Binasının mantolama işlemleri tamamlanmış olup bina etrafına bordür parke yapımı devam etmektedir.

KOORD NASYON VE TARIMSAL VER LER ÜBE MÜDÜRLÜ Ü ÇALI MALARI

GÖREVLER

- a) İde çiftçilerin kar ıla tı ı problemleri ara tırma enstitülerine iletmek, çözümlerin çiftçilere iletilmesini sa lamak, ilde görev yapan personelin hizmet içi e itimlerini koordine etmek,
- b) Tarım teknolojisine ait yeni bilgileri çiftçilere yayım araç ve yöntemleriyle intikal ettirmek,
- c) Ara tırma kurulu ları ile do rudan merkeze ba lı olan benzeri kurulu ve merkezlerce i birli i halinde uygulamaya yönelik deneme ve demonstrasyon programlamak ve yürütmek, sonuçlarına göre çiftçilere tavsiyelerde bulunmak.
- c) İlin tarım ürünlerinin ekili , verim ve üretimlerini tahmin çalı malarını yapmak, tarımla ilgili her türlü istatistik bilgilerinin zamanında toplanmasını ve tarımsal envanterin olu turulmasını ve yayınlanmasını sa lamak,
- d) İlin, yatırım ve bütçe tekliflerini yapmak, onaylanan program ve projelerin da ıtımının planlanması, izlenmesi ve harcamalarını konsolide ederek ilgili birime göndermek,
- e) Bakanlı ının orta ve uzun vadeli strateji politikaları çerçevesinde çalı malarını yürütmek ve koordine etmek,
- f) Bakanlı ın bili im teknolojileri politikaları, ilke ve hedefleri do rultusunda; il müdürlü ü görev konularına ait ilde üretilen tüm bilgilere ili kin tarımsal veri tabanı olu turmak, istatistik ve döküm çalı ması yapmak, tarımsal veri tabanındaki bilgileri Bakanlık merkez birimleri ile hızlı ve sa lıklı bir ekilde payla mak, bu münasebetle il müdürlü ü Bilisim Teknolojileri Birimi'ni kurmak, statistik Veri A ı(A), Çiftlik Muhasebe Veri A ı(CMVA) ve di er istatistik projeleri kapsamında veri ve bilgilerin zamanında toplanması ve de erlendirilmesini sa amak,
- g) Ürünler, riskler bölgeler ve i letme ölçekleri itibariyle sa alanacak prim deste ine ili kin çalı malar yapmak,
 -) Tarım sigortaları ile ilgili çalı maları yürütmek,
- h) Hasar tazminat ödemeleri ile ilgili çalı maları yürütmek,
- i) Afete u rayan ve durumları 20/6/1977 tarihli ve 2090 sayılı Tabii Afetlerden Zarar Gören Çiftçilere Yapılacak Yardımlar Hakkında Kanun çerçevesinde de erlendirilecek kredi verilen çiftçilerin kredi dönü lerini takip etmek,
- i) 2/7/1941 tarihli ve 4081 sayılı Çiftçi Mallarını Korunması Hakkındaki Kanunun uygulanmasını sa lamak
- j) Küresel iklim de i iklikleri, kuraklık, çölle me ile ilgili çalı malar yapmak ve yaptırmak,
- k) Entegre dare ve Kontrol Sistemi ve Co rafi Bilgi Sistemine (CBS) dayalı çalı maları yürütmek
- l) Di er mevzuat ve il müdürü tarafından verilecek benzeri görevleri yapmak.

STATİSTİK BİRİM ÇALIŞMALARININ KONUSU

statistik Birimi; çalışmaları 5 adet sistem ile devam etmektedir. İstatistik Bilgi Sistemi (İBS)

Bu sistem ile Tarımsal Fiyat İstatistikleri derlenmektedir. Ayda iki defa (ayın 14 ve 26' sını da olmak üzere) sisteme giri yapılmaktadır. 2013 yılı ortalama fiyatlar ile ilgili çalışmaları devam etmektedir.

STATİSTİK VERİLERİ (VA)

Bitkisel ve Hayvansal Üretim İstatistikleri verileri çalışmaları komisyon tarafından belirlenmekte, Alet Makine İstatistikleri alet makine bayileri ve üreticilerinden derlenerek olu turulmaktadır.

İBS ve VA sistemleri ile ilgili tüm çalışmaları, 5429 sayılı TÜK (Türkiye İstatistik Kurumu) Kanunu kapsamında yürütülerek idari kayıtlar tutulmaktadır.

MALİYET OTOMASYON SİSTEMİ (MOS S)

Bitkisel Ürün Üretim Maliyetleri, Tarımsal Ara tırmalar ve Politikalar Genel Müdürlü ü, Tarım Ekonomisi ve Politika Geli tirme Enstitüsü Müdürlü ü ile birlikte **20 üründe** çalışılmaktadır. Anketler ürün hasat dönemine göre yapılmakta ve Maliyet Otomasyon Sistemi (MOS S)' ne i lenmektedir.

PAZARLAMA B LG SİSTEMİ (PBS)

ÜLKEM ZDE TARIMSAL ÜRETİM, TÜKETİM, İTHALAT, İHRACAT, STOKLAR VE FİYATLARLA İLGİLİ GÜNCEL VERİLERİN EDİLMESİ HEDEFLENMEKTEDİR.

TOKAT İLİNDE YETİŞTİRİLEN VE EKONOMİK DEĞER OLAN **41 BİTKİSEL ÜRÜNDE** ÜRETİM MALİYETLERİ ÇALIŞMASI YÜRÜTÜLMEKTE VE SİSTEME GİRİ YAPILMAKTADIR.

ÇİFTÇİ KİTAP MUHASEBE VERİLERİ (ÇMVA)

İletme bazlı mikro-ekonomik verilerin toplandı ı ara tırmadır. İletme geliri ve destek politikaları arasındaki ili kiyi inceleyen veri tabanı ve tarım politikasının tarıma etkisini analiz eden tek mekanizmadır. Projede Tokat' da 67 i letmede 2014 yılında çalışmaları 4 a amada yürütülecektir.

Açılı ve kapanı envanterlerinde; i letmeye ait arazi, çok yıllık bitkiler ve hayvan varlı ı, makine, bina ve arazi ıslahı sermayesi varlı ı, tarımsal borçlar ve alacaklar, tarla demirba ı ve ambar mevcudu gibi bilgiler toplanmaktadır.

Çiftçi Kayıt Defterleri ile muhasebe yılı içerisinde i letmenin para kar ılı ı yapımı oldu u i letmeler kayıt edilmektedir.

Yardımcı tablolar; arazi kullanımı, bitkisel ve hayvansal ürün tüketimi ile i gücü verilerini toplamak için kullanılmaktadır.

Milli Emlak Müdürlü ü, Mahkemeler ve di er Kamu Kurum ve Kurulu larından istenilen veriler ile arazi rantı, ecrimisil ve benzeri tespitlere ait raporlar düzenlenmektedir.

2013 YILI TOKAT İL GIDA, TARIM VE HAYVANCILIK İL MÜDÜRLÜĞÜ İSTATİSTİKLERİ

ARAZ KULLANIM DURUMU

ARAZ DA İLİMİ	ALAN(ha)	%
Tarım Arazisi İnen	372,686	37
Çayır-Mer'a Arazileri	119,744	12
Orman Arazisi	410,100	41
Di er Araziler	99,867	10
İL N YÜZÖLÇÜMÜ	1,002,398	100

SULANAN VE KURU TARIM ARAZİLER DA İLİMİ (ha)

Toplam Tarım Alanı	372.686	%
Sulanan Tarım Alanı	140.776	37,8
Kuru Tarım Alanı	231.909	62,2

TARIM ALANLARI

TARIMSAL FAAL YETLER	EKİL (Ha)	EKİL %
TARLA	257,923	69
NADAS	31,344	8
SEBZE	15,372	4
MEYVE	8,344	2
BA	6,218	2
KAVAK VE SÖĞÜTLÜK	2,048	1
TAR.ELV. BOĞALAN	51,437	14
GENEL TOPLAM	372,686	100

2013 YILI BAZI TARLA, SEBZE VE MEYVE ÜRÜNLER EKİLİ ALANLARI (HA)

TARLA ÜRÜNLER ÜRETİM ALANI

ÜRÜN GRUBU	EKİLİ (Ha)	EKİLİ %
TAHILLAR	163,840	63.52
BAKLAGİLLER	23,446	9.09
YEM BİTKİLERİ	24,490	9.50
ENDÜSTRİYEL BİTKİLER	12,313	4.77
YUMRULU BİTKİLER	7,393	2.87
YALNIZ TOHUMLAR	26,357	10.22
DİĞER	83	0.03
GENEL TOPLAM	257,923	100.00

ÜRÜN GRUBU	EKİLİ (Ha)	EKİLİ %
BUĞDAY	88,909	34.47
ARPA	16,885	6.55
F (DANE)	17,901	6.94
.PANCARI	9,405	3.65
F (OT)	7,696	2.98
AYÇİÇEK	11,294	4.38
SOYUN (KURU)	3,881	1.50
DİĞER	101,952	39.53
GENEL TOPLAM	257,923	100.00

*II.ürün mısır (silaj) alana dahil edilmemiştir.

SEBZE ÜRÜNLER ÜRETİM ALANI

ÜRÜN GRUBU	EKİLİ (Ha)	EKİLİ %
MEYVESİZ YENENLER	12,366	70.26
BAKLAGİLLER	3,607	20.49
YAPRAKLI YENENLER	1,473	8.37
YUMRUSU YENENLER	140	0.80
DİĞER ÜRÜNLER	15	0.09
GENEL TOPLAM	17,601	100.00

II. Ürün Sebze Alanı Dahil Edilmiştir.

ÜRÜN ADI	EKİLİ (Ha)	EKİLİ %
DOMATES	7,421	42.16
FASULYE	2,935	16.67
KAVUN-KARPUZ	1,793	10.19
BİBER	1,778	10.10
HIYAR	702	3.99
İSPANAK	194	1.10
LAHANA	2,430	13.80
DİĞER	349	1.98
GENEL TOPLAM	17,601	100.00

II. Ürün Alanlara Dahildir.

MEYVE ÜRÜNLER ÜRETİM ALANI

ÜRÜN GRUBU	EKİLİ (Ha)	EKİLİ %
ÜZÜMSÜ MEYVELER	6,277	43
SERT KABUKLULAR	4,204	29
TAÇEK RDEKİLLER	2,568	18
YUMUŞAK ÇEK RDEKİLLER	1,512	10
GENEL TOPLAM	14,562	100

ÜRÜN ADI	EKİLİ (Ha)	EKİLİ %
BAĞ	6,218	43
FINDIK	2,752	19
ELMA	1,146	8
CEVİZ	1,442	10
EFTAL	1,166	8
VİNE	700	5
KARAZ	596	4
ARMUT	348	2
DİĞER	194	1
GENEL TOPLAM	14,562	100

TOKAT L B TK SEL ÜRET M NDE ÖNE ÇIKAN ÜRÜNLER 2012

ÜRÜN ADI	EKL EN ALAN		TOKAT ÜRET M	TÜRK YE ÜRET M	TOKAT
	(Da)	(Ton)	(Ton)	(Ton)	TÜRK YE%
Bu day	1,333,641,00	331,092,00	20,100,000,00	1.6	
Arpa	254,440,00	59,385,00	7,100,000,00	0.8	
Mısır (Dane)	34,001,00	19,972,00	4,600,000,00	0.4	
Tritikale	38,094,00	13,673,00	105,000,00	13.0	
ekerpancarı	102,897,00	481,930,00	15,000,000,00	3.2	
So an (Kuru)	40,930,00	101,010,00	1,668,356,00	6.1	
Sarımsak (Kuru)	4,760,00	3,832,00	79,433,00	4.8	
Barbunya Fasulye	6,042,00	6,492,00	84,134,00	7.7	
Domates (Sofralık)	76,337,00	499,892,25	11,350,000,00	4.4	
Elma	12,061,00	18,241,05	2,888,985,00	0.6	
Kiraz	6,414,00	6,717,26	470,887,00	1.4	
Vi ne	7,450,00	9,452,57	186,443,00	5.1	
Ceviz	15,573,00	4,403,03	203,212,00	2.2	
Üzüm	61,208,00	34,933,80	4,185,126,00	0.8	
Ayçiçe i	102,023,00	28,241,00	1,370,000,00	2,06	
eftali	11,720,00	7,834,05	611,165,00	1,28	
Hıyar	6,935,00	20,964,95	1,741,878,00	1,20	

2013 YILI TOKAT L TOPLAM TARLA, SEBZE VE MEYVE ÜRET M ALANLARI VE ÜRET M M KTARLARI

LÇELER	TARLA				ÜRET M M KTARI (Ton)	SEBZE			MEYVE	
	ÜRET M ALANI (Da)					ÜRET M ALANI (Da)		ÜRET M M KTARI (Ton)	ÜRET M ALANI (Da)	ÜRET M M KTARI (Ton)
	EKL EN ALAN II.ÜRÜN DAHL (DA)	HASAT ED LEN ALAN II.ÜRÜN DAHL (DA)	II ÜRÜN (DA)	EKL EN ALAN II.ÜRÜN HAR Ç (DA)		II.ÜRÜN DAHL	II ÜRÜN HAR Ç			
ALMUS	116,530	116,530	-	116,530	42,290	2,770	2,770	3,699	4,769	1,939
ARTOVA	96,212	96,212	-	96,212	56,957	12	12	19	512	567
BA Ç FTL K	29,050	29,050	-	29,050	11,297	150	150	128	158	203
ERBAA	360,340	360,340	2,340	358,000	157,409	45,640	35,910	135,856	45,080	17,657
MERKEZ	375,765	375,765	2,200	373,565	478,860	34,196	24,226	164,558	48,531	47,814
N KSAR	248,401	248,081	12,338	236,063	223,629	21,763	19,177	52,976	12,442	7,802
PAZAR	78,357	77,357	1,500	76,857	126,479	34,800	34,800	187,845	5,970	5,759
RE AD YE	145,868	145,441	-	145,868	43,978	1,716	1,716	2,034	4,556	1,757
SULUSARAY	80,910	80,910	-	80,910	40,412	20	20	38	257	262
TURHAL	279,547	279,547	4,291	275,256	168,562	30,629	30,629	172,326	3,745	5,524
YE LYURT	84,610	84,210	-	84,610	69,458	200	200	328	1,040	314
Z LE	707,515	707,515	1,209	706,306	348,695	4,112	4,112	8,609	18,558	15,917
TOPLAM	2,603,105	2,600,958	23,878	2,579,227	1,768,025	176,008	153,722	728,414	145,618	105,515

2013 YILI TOKAT L HAYVAN MEVCUTLARI (BA)

	TOKAT (ADET)	TÜRK YE (ADET)	TOKAT TÜRK YE (%)
SI IR TOPLAMI	261.154	14.415.257	1,81
MANDA	8125	117.591	6,91
KOYUN	245.477	29.284.247	0,84
KEÇ	54.500	9.225.548	0,59
KÜMES HAYVANI	236.236	270.202.034	0,09
AT, KATIR VE E EK	7.963	363.393	2,19
ARI KOVANI	36.235	6.641.348	0,55

TOKAT L HAYVANSAL ÜRET M NDE ÖNE ÇIKAN ÜRÜNLER 2013

ÜRÜN ADI	TOKAT ÜRET M	TÜRK YE ÜRET M	TOKAT
			TÜRK YE%
Süt	272.190 Ton	18.223.712 Ton	1,49
Bal	542 Ton	94.694 Ton	0,57
Yumurta	50.050.710 Adet	16.707.432.334 Adet	0,30
Et	820 Ton	368.177 Ton	0,22

1994-2013 YILLARI ARASI KOYUN MEVCUTLARI (BA)

Yıllar	Koyun Ba	Keçi Ba
1999	337.094	27.532
2000	292.249	20.775
2001	243.651	25.033
2002	225.575	19.200
2003	196.145	17.854
2004	200.106	18.709
2005	204.553	17.854
2006	203.120	18.243
2007	202.665	17.204
2008	198.204	15.931
2009	158.652	22.153
2011	199.646	36.253
2012	222.649	36.295
2013	245.477	54.500

TOKAT L B TK SEL ÜRET M

TOKAT L TARLA ÜRÜNLER ÜRET M ALANI VE ÜRET M M KTARI (2013)

ÜRÜN GRUBU	ÜRÜN ADI	EK LEN ALAN (Da)	ÜRET M (Ton)	VER M (Kg/Da)
TAHILLAR	Bu day (Durum/Kuru)	68,298	16,391	240
	Bu day (Durum/Sulu)	25,990	9,901	381
	Bu day (Di er/Kuru)	820,794	208,314	254
	Bu day (Di er/Sulu)	384,872	163,802	426
	Arpa (Biralık/Kuru)	3,750	750	200
	Arpa (Biralık/Sulu)	7,250	2,360	326
	Arpa (Di er/Kuru)	165,100	36,650	222
	Arpa (Di er/Sulu)	70,210	22,937	327
	Çavdar	2,040	497	245
	Yulaf (Dane/Kuru)	9,615	1,776	186
	Yulaf (Dane/Sulu)	155	42	268
	Mısır (Dane-1.Ekili)	42,224	35,761	847
	Tritikale (Dane/Kuru)	35,950	13,166	366
	Tritikale (Dane/Sulu)	400	156	390
	Çeltik	1,750	1,126	643
	TOPLAM	1,638,398	513,629	
BAKLAG LLER	Bakla (Yemeklik)	145	20	140
	Nohut (Kuru)	40,035	5,524	138
	Nohut (Sulu)	500	85	170
	Fasulye (Kuru/Kuru)	4,440	575	130
	Fasulye (Kuru/Sulu)	6,350	1,198	189
	Mercimek (Ye il/Kuru)	3,676	501	136
	Mercimek (Ye il/Sulu)	200	40	200
	Fig (Dane)	179,006	19,560	109
	Burçak (Dane)	50	6	116
	Buy (Çemen)	60	5	77
TOPLAM	234,462	27,513		
ENDÜSTR B TK LER	Tütün	30,620	3,356	110
	ekerpancarı	94,050	475,670	5,113
	Ha ha (Kapsül)	1,538	98	64
	TOPLAM	124,670	479,124	
YA LI TOHURLULAR	Ayçiçe i (Ya lık/Kuru)	112,941	19,530	173
	Ayçiçe i (Ya lık/Sulu)	149,065	49,433	332
	Kolza (Kanola)	-	-	-
	Ha ha (Tohum)	1,538	98	64
	Aspir	25	4	150
	TOPLAM	263,569	69,065	
YUMRULU B TK LER	So an (Kuru)	38,805	90,775	2,340
	Sarımsak (Kuru)	5,650	3,988	706
	Patates (Di er)	28,611	68,495	2,395
	Hayvan Pancarı	867	3,875	4,469
	TOPLAM	73,933	167,133	
YEM B TK LER	Fi (Ye il Ot)	76,964	41,476	541
	Korunga (Ye il Ot)	22,759	15,789	697
	Mısır (Silajlık) 1.Ekili	21,200	104,335	4,921
	Mısır (Silajlık) 2.Ekili	22,140	93,180	4,209
	Mısır Hasıl 1.Ekili	33	99	3,000
	Tritikale (Ye il Ot)	1,800	900	500
	Sorgum (Ye il Ot)	10	80	8,000
	Yem algamı	200	1,000	5,000
	Yonca (Ye il Ot)	114,934	248,873	2,167
	Yulaf (Ye il Ot)	6,060	5,683	946
TOPLAM	266,100	511,415		
D ER ÜRÜNLER	Süpürge Otu	435	146	336
	TOPLAM	435	146	
GENEL TOPLAM	2,579,227	1,768,025		

İl Ürün Sıajlık Mısır Alana Dahil De ildir.

TOKAT L SEBZE ÜRÜNLER ÜRET M ALANI VE ÜRET M M KTARI (2013)

ÜRÜN GRUBU	ÜRÜN ADI	EK LEN ALAN (Dekar)	VER M (Kg/Da)	ÜRET M (Ton)
YAPRA I YENENLER	Lahana (Beyaz)	2,239.00	3,643	8,157.35
	Lahana (Kırmızı)	125.00	2,948	368.50
	Lahana (Karayaprak)	655.00	669	438.00
	Marul (Göbekli)	1,123.00	4,163	4,674.75
	Marul (Kıvırcık)	2,300.00	4,223	9,712.50
	Marul (Aysberg)	15.00	4,000	60.00
	Ispanak	5,763.00	1,710	9,853.20
	Pırasa	1,936.00	3,373	6,530.80
	Semizotu	3.00	2,000	6.00
	Tere	52.00	1,654	86.00
	Dereotu	45.00	1,389	62.50
	Nane	108.00	1,676	181.00
	Maydonoz	301.00	1,753	527.51
	Roka	60.00	2,000	120.00
	Madımak	25.00	2,500	62.50
TOPLAM	14,725.00		40,778.11	
BAKLAG LLER	Fasulya (Taze)	29,349.00	1,859	54,573.94
	Bakla (Taze)	478.00	1,363	651.60
	Barbunya Fasulye	6,239.00	1,099	6,854.00
	TOPLAM	36,066.00		62,079.54
MEYVES YENENLER	Bamya	1,563.00	428	669.30
	Balkaba ı	391.00	3,635	1,421.35
	Kavun	6,400.00	2,529	16,188.75
	Karpuz	11,532.00	3,489	40,236.00
	Kabak (Sakız)	1,909.00	3,309	6,316.00
	Hıyar (Sofralık)	6,449.00	3,236	20,866.25
	Hıyar (Tur uluk)	572.00	1,215	695.20
	Patlıcan	2,860.00	3,127	8,942.50
	Domates (Sofralık)	63,808.00	6,881	439,063.38
	Domates (Salçalık)	10,400.00	4,075	42,378.10
	Biber (Dolmalık)	8,772.00	2,550	22,372.85
	Biber (Sivri)	7,873.00	2,432	19,147.60
	Biber (Salçalık)	1,135.00	2,916	3,310.00
TOPLAM	123,664.00		621,607.28	
YUMRUSU YENENLER	Sarımsak (Taze)	10.00	1,000	10.00
	So an (Taze)	943.00	2,526	2,381.60
	Havuç	35.00	1,143	40.00
	Turp (Bayır)	143.00	2,628	375.75
	Turp (Kırmızı)	267.00	2,892	772.10
	Kırmızı Pancar	5.00	2,000	10.00
	TOPLAM	1,403.00		3,589.45
D ER	Karnıbahar	60.00	3,000	180.00
	Brokoli	90.00	2,000	180.00
	Mantar (Kültür) M ²	-	-	-
TOPLAM	150.00		360.00	
GENEL TOPLAM		176,008.00		728,414.38

TOKAT L MEYVE ÜRÜNLER ÜRETİM ALANI VE ÜRETİM MİKTARI (2013)

ÜRÜN GRUBU	ÜRÜN ADI	TOPLU MEYVELER - KAPLADIĞI ALAN (Dekar)	VERİM (KG/DA)	ÜRETİM (Ton)
YUMU AK ÇEKİRDEKLİLER	Armut	3,484	39	5,365.28
	Ayva	179	40	542.56
	Elma (Golden)	2,520	55	3,559.00
	Elma (Starking)	2,460	56	3,763.07
	Elma (Amasya)	781	58	2,297.23
	Elma (Grannysmith)	1,887	53	1,589.53
	Elma (Diğer)	3,812	57	4,993.35
	Mu mulla	-	14	86.70
TOPLAM	15,123		22,196.71	
TA ÇEKİRDEKLİLER	Erik	932	44	3,528.70
	Kayısı	75	40	481.67
	Zerdali	-	19	12.02
	Kiraz	5,957	36	7,395.61
	Kızılcık	51	14	374.95
	eftali (Nektarin)	375	19	351.20
	eftali (Diğer)	11,284	37	14,558.31
	Vişne	7,001	30	7,729.69
TOPLAM	25,675		34,432.15	
SERT KABUKLULAR	Ceviz	14,417	41	5,518.53
	Badem	101	30	571.45
	Fındık	27,520	3	3,010.00
	Kestane	-	14	2.10
	TOPLAM	42,038		9,102.08
ÜZÜMSÜ MEYVELER	Çilek (örtüaltı dahil)	484	1,222	591.50
	Dut	10	45	1,744.29
	ncir	-	24	82.25
	Nar	100	11	57.45
	Tarhoun Hurması	-	50	27.50
	Üzüm (araplık)	37,823	620	23,466.00
	Üzüm (Sofralık Çekirdekli)	24,355	567	13,807.80
TOPLAM	62,772		39,776.79	
ZEYTİNCİLİK	Zeytin	10	6	7.14
	TOPLAM	10	6	7.14
GENEL TOPLAM		145,618		105,514.88

PLAN-BÜTÇE

2014 yılı içerisinde, İçer ve I Merkezimizin yatırım, proje, harcama ve izleme ile ilgili raporları 3'er aylık dilimlerle takip edildi. Yıl içerisinde düzenlenen raporlar Bakanlı ımızın ilgili Genel Müdürlüklerine ve Valili imiz I Planlama ve Koordinasyon Müdürlü üne gönderildi.

YILLARI GENEL BÜTÇE GERÇEKLE ME M KTARLARI

YILLAR	PROJE VE ALT PROJE SAYISI	PROGRAM ÖDENE	GERÇEKLE EN (TL)	NAKD GERÇ. %
2003	14 Proje	297.850,00	311.610,00	105
2004	10 Proje	277.600,00	197.297,00	71
2005	13 Proje	327.550,00	290.011,45	89
2006	11 Proje	317.650,00	315.219,24	99
2007	12 Proje	470.000,00	280.914,02	81
2008	12 Proje	476.000,00	432.904,13	91
2009	13 Proje	552.500,00	579.092,63	105
2010	14 Proje	924.026,00	852.463,06	92
2011	15 Proje	586.290,00	1.172.505,23	200
2012	21 Proje	665.586,00	1.192.237,06	197
2013	15 Proje	605.251,00	914.539,17	151

2007-2013 YILLARI L ÖZEL DARES BÜTÇE TEKL FLER VE GERÇEKLE ME M KTARLARI

YILLAR	TARIM L MÜD. TEKL F (TL)	L ÖZEL DARES NCE MÜDÜRLÜ ÜMÜZE AKTARILAN M KTAR (TL)	MÜDÜRLÜ ÜMÜZÜN L ÖZEL DARE KAYNAKLI HARCAMALARI (TL)
2007	1.965.135,00	700.864,00	600.000,00
2008	1.827.500,00	994.451,00	398.613,54
2009	2.000.000,00	586.001,00	541.899,68
2010	1.255.000,00	850.000,00	625.098,71
2011	1.215.000,00	1.992.000,00	1.175.573,47
2012	3.112.013,00	1.030.001,00	510.098,86
2013	3.112.013,00	1.050.000,00	768.489,58

2013 YILI L ÖZEL DARES BÜTÇES N DEN L MÜDÜRLÜ ÜMÜZE HARCANAN KALEMLER

S.NO	PROJE ADI	TOPLAM	HARCANAN
1	SERT F KALI YEM B TK S TOHUMU ALIMI	450,000.00	452,000.00
2	YABAN DOMUZLARLA MÜCADELE PROJES	35,000.00	13,000.20
3	BA CILI I GEL T RME PROJES	200,000.00	0.00
4	MEYVEC L GEL T RME PROJES	65,000.00	38,793.23
5	HAYVAN HASTALIKLARI LE MÜCADELE PROJES	50,000.00	15,120.00
6	LABORATUVAR C HAZI VE ALET EK PMAN ALIMI	50,000.00	48,179.40
7	GENTÜRK SPERMA ALIM PROJES	100,000.00	98,146.75
8	SÜT SO UTMA TANKI VE ÇEL K GÜ ÜM ALIMI	100,000.00	103,250.00
TOPLAM		1,050,000.00	768,489.58

L HRACAT RAPORLARI VE L N SOSYA EKONOM K GEL ME RAPORLARI, AYLIK PER YOTLARLA HAZIRLANARAK VAL L M Z L PLANLAMA VE KOORD NASYON MÜDÜRLÜ ÜNE GÖNDER LD .

“TOKAT L TARIM PROJES YONU” SON DÜZELTMELER YAPILARAK BASIM A AMASINA GET R LD .

“TOKAT TARIMININ SORUNLARI VE ÇÖZÜM ÖNER LER ” KONULU GRUP ÇALI MALARI TAMAMLANARAK BASIM A AMASINA GET R LD .

2013 YILINDA L M ZDEN YAPILAN HRACATLARIN ÜRÜN VE F RMA BAZINDA DA ILIMI

SIRA NO	ÜRÜN ADI	ÜRÜN M KTARI (Ton-Adet)	HRACAT YAPILAN ÜLKE
1	Dimes Meyve Suyu Konsantresi	92,11	Azerbaycan ,Türkmenistan
2	Espa Gıda mad. Paz. Ve Tar. l.	4,74	Almanya
3	Dimes Aroma Verici	1,82	Azerbaycan
4	Topçam Gıda Üretim Paz. Ltd. ti.	38,41	KKTC
5	Er-Dem Madencilik(Sisma Meyve Aromalı Do .Min.Gaz. çeçek)	62,39	Irak, srail
6	Özkaleli Gıda San. A. .	3,52	Hollanda, Belçika
7	Mis Ba ak Un	199,63	Irak
8	Güryıldız Tarımsal pazarlama petrol ürünleriSan. Tic. Ltd. ti	35,60	Almanya
9	Zirve Gıda	6,00	Avustralya

TAB AFET ÇALI MALARI

Bakanlı ımız tarafından 23 A ustos 2013 tarihinde 2013/5199 Sayılı Bakanlar Kurulu Kararı ile; 01/01/2013 tarihinden 23/08/2013 tarihine kadar afetler sebebiyle Bakanlar Kurulu Kararı kapsamındaki kredi borçlarının ertelenmesi hususunda;

2013 yılı içerisinde ilçeler bazında ya anan tabii afetler dı nda limiz genelinde yıl içerisinde aylık meteorolojik veriler, l ve lçelerde yürütölen demostrasyon çalı malarından alınan sonuçlar, fenolojik gözlem raporları, ürün maliyet çalı malarına ba lı olarak % 30 ve üzerinde hasar meydana gelmedi i tespit edilmi tir.

Ayrıca Erbaa, Niksar, Turhal ve Zile ilçelerinde 23.08.2013 tarihinden önce meydana gelen dolu, don, sel, heyelan, samyeli, a ırı sıcaklık ve kuraklıktan, 90 köy, 862 çiftçi ve 21.383 Da alanda % 30-70 arasında zarar meydana geldi i lçe Hasar Tespit Komisyonlarınca belirlenmi tir. Bunlarla ilgili komisyon kararları Bakanlı ımıza ve borç ertelemeleri için T.C. Ziraat Bankası A. . ve Tarım Kredi Kooperatiflerine gönderilmi tir.

KURAKLIK ÇALI MALARI

Kuraklık yönetim çalı maları ile ilgili üretim bilgileri, alanlar, maliyetler, miktarlar, fenolojik gözlemlere ait veriler düzenli olarak hazırlanarak Bakanlı a gönderildi.

l Kuraklık Eylem Planı güncellenerek hazırlandı, kuraklıkla ilgili l Komisyon toplantıları yapıldı.

H ZMET Ç E T MLER

Bakanlı ımız Hizmet çi E itim projesi çerçevesinde yıl içerisinde 20 konuda; 62 personelimiz hizmet içi e itim almı tir.

l Müdürlü ümüz Hizmet çi E itim programı çerçevesinde 14 farklı konuda 350 teknik personel hizmet içi e itim almı tir.

Hizmetiçi e itimler 2014 yılından itibaren E itim Merkezlerinde Hizmetiçi E itim Bilgi Sistemi (H EB S) üzerinden gerçekleştirilecektir.

GENÇ ÇİFTÇİ EĞİTİM PROJESİ

"Genç Çiftçi Eğitimi Projesi" çerçevesinde ilimizden 2010 yılında 6 genç çiftçi, 2011-2012 ve 2013 yıllarında 7 genç çiftçi 9 haftalık eğitime gönderilmiştir.

SÜRÜ YÖNETİMİ

Bakanlığımız, TZOB, ve KUR arasında oluşturulan işbirliği protokolü ile "Sürü Yönetimi Elemanı Eğitimi Projesi" dahilinde ;
2014 yılında Sürü Yönetimi Elemanı Eğitimi için 120 saatlik 6 kurs planlanmıştır.

TARIMSAL YENİLENERGİ YAYGINLAŞTIRILMASI PROJESİ

Proje kapsamında, Karadeniz Tarımsal Araştırma Enstitüsü Müdürlüğü koordinatörlüğünde 'Farklı Anaçlar Üzerinde Budama ve Fidan Verme Eğitimi' 3 ilde (Sinop-Amasya-Tokat) yürütülmektedir ilimizden 4 personel proje kapsamında çalışmaktadır.

Bu kapsamda Tokat Merkez Gaziosmanpaşa Köyünde 3 dağ alanda tam bodur elma bahçesi tesis edilmiştir.

Kurulan bahçe;
Alan: 3 dağ
Anaç: M9
Çeşit: Granny Smith, Breaburn, Golden Reinder
Terbiye Sistemi: Vertical Axis
Dikim mesafesi: 3,5*1 m
Dikilen Fidan Sayısı: 860 adet

TARIMSAL YAYIM VE DANIŞMANLIK HİZMETLERİ

19 Nisan, 18 Kasım ve 31 Aralık 2013 tarihlerinde olmak üzere, üç kez İl Teknik Komitesi olağan toplantısı düzenlenmiş ve «Tarımsal Yayım ve Danışmanlık» faaliyetleri değerlendirilmiştir.

14 Haziran 2013 tarih ve 28677 sayılı Resmi Gazete' de yayımlanarak yürürlüğe giren «Tarımsal Yayım ve Danışmanlık Hizmetlerine Destekleme Ödemesi Yapılmasına Dair Tebliğ» kapsamında; 237 işletme ile denetim tutanağı düzenlenmiştir.

İLİMİZDE TARIMSAL DANIŞMANLIK YETKİ BELGESİ VERİLEN KURULUŞLAR

Yetki Belgesi Alan Kurum Kuruluşu	İstihdam Edilen Tarım Danışmanı	Yönetici
Tokat Ziraat Odası Başkanlığı	5	1
Erbaa Ziraat Odası Başkanlığı	2	
Tokat Arı Yetiştiricileri Birliği	2	
Serbest Tarım Danışmanı	1	
UDH Tarımsal Danışmanlık Şirketi	11	1
TOPLAM	21	2

TARIM DANIŞMANLARININ EĞİTİM ÇALIŞMALARI

Tarımsal Yayım ve Danışmanlık Yetki Belgesi alan kuruluşlar, kurum ve kuruluşlarda görev yapan tarım danışmanları ve yöneticilerine, (Tebliğ No:2013/31) ve Yayım Metodları, Yayım Programı Hazırlanması ve Programa İlişkin toplantı düzenlendi.

İLLARA GÖRE L M ZDE TARIMSAL YAYIM VE DANI MANLIK H ZMETLER DESTEKLEME ÖDEMES

Yıl	İletme Sayısı	Birim Ödeme (TL/ İletme)	Toplam Ödeme (TL)
2009	23	225	5.175,00
2010	98	500	49.000,00
2011	197	500	98.500,00
2012	531	600	316.600,00
2013 *	1305	600	783.000,00

* İletme başına 400,00 TL olan birinci dilim ödemeleri toplam 522.000,00 TL 30.12.2013 tarihinde ödenmiştir. İkinci dilim ödeme ise (İletme başına 200 TL), Haziran -Temmuz 2014'de yapılacaktır.

2013 YILINDA TARIMSAL DANI MANLIK DESTEKLEME ÖDEMES YAPILAN İLETME SAYILARI

Kurum/Kurulu	İletme Sayısı
Tokat Ziraat Odası Başkanlığı	280
Erbaa Ziraat Odası Başkanlığı	100
Tokat Arı Yetiştiricileri Birliği	100
UDH Tarımsal Danışmanlık Şirketi	825
TOPLAM	1305

TARIMSAL YAYIM DANI MANLIK SINAVI

21 Nisan 2013 tarihinde düzenlenen «Tarımsal Yayım ve Danışmanlık Sınavı» için ilimizden 75 kişi başvuruda bulunmuş olup, yapılan sınavda 41'i başarı göstererek sertifika almaya hak kazanmışlardır.

TAR-GEL PROJESİ

2013 yılında TAR-GEL Projesi kapsamında göreve başlayan sözleşmeli personelin Çalınma Bölgeleri içindeki etkinliklerinin artırılması, tam donanımlı birer yayımcı olabilmeleri amacıyla İl Müdürlüğümüzde bir haftalık intibak eğitimini düzenlenmiş ve katılımları sağlanmıştır.

TAR-GEL Projesi kapsamında ilimizde halen 96 ziraat mühendisi, 68 veteriner hekim olmak üzere toplam 164 personel görev yapmaktadır. 38 boş kadro (17 veteriner hekim, 21 mühendis) bulunmaktadır.

L M Z YAYIM ÇALIŞMALARI

Yayım Çalışmaları	2013		
	Programlanan	Gerçekleşen	Çiftçi sayısı
Demonstrasyon	197	122	329
Çiftçi Toplantısı	883	530	8033
Tarla Günü	44	14	543
Kurslar	9	14	678
Hizmetçi Eğitim		16	573
Deney Gezisi	4	3	57
Panel		1	160
Diğer Faal. (Festival, teknik gezi vb)	15	10	280
Sirküler mektup	21920	13852	
Broşür	6025	1838	
Liflet	10860	3240	
Afiş		190	
Gazete	-	12000	

Koordinasyon ve Tarımsal Veriler übesi olarak yapılan eğitim yayım faaliyetleri çerçevesinde çeşitli zamanlarda tarla günü, teknik gezi ve fuar gezileri düzenlenmiştir.

ELİMİZDE İKİNCİ DÜZENLENEN TARIM FUARINDA MÜDÜRLÜK ÜMÜZCE AÇILAN STANDAZ YARETÇİLER TARAFINDAN YER ALAN GÖSTERİLDİ

ORTAK AKIL TOPLANTISI

22 Ekim 2013 tarihinde Müsteşar Yardımcımız Ferhat ELLER, Vali, Rektör, Genel Müdür, İl Müdürü, Sivil Toplum Kurulu Temsilcileri ve Bürokratların katıldığı; Tokat İli Tarım Sektörü Ortak Akıl Toplantısı yapılarak Tokat İlinin tarımsal sorunları tartışıldı.

BAYAN EĞİTİM KADIN ÇİFTÇİLER YARIŞIYOR BİLGİ VE PROJE YARIŞMASI

Bakanlıkımızca 10. su düzenlenen yarışmanın 14 Mart 2013 tarihinde İl finali yapılmıştır. 29 Mayıs 2013 tarihinde Gümüşhane ilinde yapılan Bölge yarışmasına gidilmiştir.

AÇEV

30.03.2011 tarihinde Bakanlık ile AÇEV arasında imzalanan protokol çerçevesinde; kırsal alandaki kadınların ve çocukların desteklenmesine yönelik "Dere Tepe Eğitim Kadın Destek Programı" ile çerçevesinde eğitimcilerin eğitilmesi amacıyla 02-13 Eylül 2013 tarihleri arasında düzenlenen seminere 27 kişi katılmış olup bunlardan 10 personel Milli Eğitim Müdürlüğüne bağlı ana sınıfı öğretmenleri, 17'si TARGEL personelinden olmaktadır. Kursu tamamlayarak başarılı olanlar sorumlu buldukları köylerde kurslar açacaktır.

İlimizde üç yıldır uygulanan projeye 49 teknik personelimiz eğitici eğitimi almıştır. Daha sonra köylerde açılan toplam 24 kursta 719 kadın çiftçi eğitilmiştir.

KADIN ÇİFTÇİLERE BRUCELLA EĞİTİMİ

Halk arasında peynir hastalığı olarak bilinen brucella hastalığı ile ilgili 6 köyde 115 kadın çiftçimize eğitim verilmiş ve çiftçi gezisi düzenlenmiştir.

BAYAN EĞİTMENLER

Ev Ekonomisi Eğitim ve Yayım Projesi kapsamında 60 Demonstrasyon, 86 çiftçi toplantısı yapılmış 1487 kadın çiftçi eğitilmiştir.

Tarımsal Yayım Projesi çerçevesinde 22 demonstrasyon, 65 çiftçi toplantısı 572 çiftçi eğitilmiştir. Besinler ve Beslenme Eğitimi Projesi çerçevesinde ise 35 toplantı yapılmış 453 kişi katılmıştır.

DÜNYA ÇİFTÇİ KADINLAR GÜNÜ

Dünyada her yıl 15 Ekim'de çeşitli etkinliklerle kutlanan Dünya Kadın Çiftçiler Günü ilimizde merkeze bağlı Küçükbağlar Köyü'nde SÖNMEZ ailesi ziyaret edilerek kutlanmıştır.

DÜNYA GIDA GÜNÜ

16 Ekim "DÜNYA GIDA GÜNÜ" ile ilgili Gıda Yeme übesi ile birlikte merkezde Türkiye Odalar ve Borsalar Birliği Ortaokulu öğrencilerine yönelik eğitim toplantısı yapılmıştır.

BASIN YAYIN ENFORMASYON ÇALIŞMALARI

Basın Yayın Enformasyon olarak; 2013 yılından itibaren 2 aylık dönemler halinde İl Müdürlüğü ümüz çalışmalarını içeren "TARIM BÜLTEN" çıkarılmaya başlandı.

Basın Yayın olarak İl Müdürlü ümüz çalı malarıyla ilgili yaklaşık 100 adet haber Bakanlı ımız ve Valilik Basın Yayın Müdürlü üne gönderildi ve sitemizde yayınlandı.

GELİR TESPİT ÇALIŞMALARI

Sosyal Güvenlik Kurumu, Sosyal Yardımlaşma ve Dayanışma Vakfı, 2022 Sayılı Kanun ve benzeri gelir tespitleri ile ilgili yıl içerisinde 2000-2500 adet dosyanın gelir tespiti yapılmıştır.

**BÜTÇELİK ÜRETİM VE BÜTÇELİK SAĞLIK İLİŞKİLERİ MÜDÜRLÜĞÜ
ÇALIŞMALARI**

GÖREVLER

- a) İlin bitkisel üretim potansiyeline uygun geli tirme projeleri hazırlamak ve/veya hazırlatmak,
- b) Bakanlı ın politika, stratejik plan ve programlarına dayalı il için üretimi uygun ve çiftçilere kazanç sa layıcı, bitkisel üretim desenlerini belirlemek,
- c) İdeki bitkisel üretimi, Bakanlı ın belirledi i esaslar dahilinde ve tarım ve sanayi entegrasyonunu sa layacak ekilde yönlendirmek,
- ç) Bakanlı ın belirledi i esaslar do rultusunda ildeki bitkisel ürünlerde üretimi, verimlili i ve çe itlili i artırıcı çalı malar yapmak,
- d) Ürün kaybını ve ekolojik sisteme zarar verici faaliyetleri önleyici i lemleri mevzuatı çerçevesinde yürütmek,
- e) Bakanlı ın insan sa lı nını ve ekolojik dengeyi gözeterek belirledi i ve esaslarını ortaya koydu u yeni üretim ekillerinin ilde uygulanması yönünde çalı malarda bulunmak,
- f) Alternatif üretim tekniklerine yönelik üretici, üretici örgütleri, mute ebbis ve tüketicilere e itim ve yayım hizmetlerinde bulunmak, denetim faaliyetlerini yürütmek alternatif tarımsal üretim tekniklerine yönelik Bakanlıkca verilecek görevleri yapmak,
- g) İlin içerisinde oldu u tarım havzası mevzuatı ve gereklili i çerçevesinde faaliyet göstermek,
 -) İde sertifikalı tohum ve fide-fidan üretimi ve kullanılmasını sa layıcı faaliyette bulunmak,
- h) Tohumluk üretimlerinin beyanname kabulü, tarla kontrollerini yapmak ve numune alarak ilgili kurulu lara göndermek,
- i) Tohumluk piyasasında yetkilendirme ile ilgili faaliyetleri yürütmek,
- j) Tohumluk üretici, i leyici, yeti tirici ve bayilerinin izin, kayıt ve kontrolünü yapmak,
- k) Tohumluk, süs bitkileri, do al çiçek so anları ve kesme çiçek vb üretim materyalinin ilgili ithalat ve ihracat i lemlerini yürütmek.
- k) Mera tespit, tahdit, islah ve tahsis ile mera dı na çıkarılma ve bu gibi yerler ile ilin içerisinde bulundu u tarım havzasına dair faaliyetlerde mevzuatı do rultusunda i lemler yürütmek.
- l) İ dahilinde faaliyette bulunan her türlü gübre ve toprak düzenleyicilerinin üretim yerleri, gübre bayileri ile bu bayilerin depolarını ve buralardaki piyasaya arz edilmiş ürünleri belirlenmi esaslara göre uygunlu unu denetlemek,
- m) Bakanlı ın il müdürlüklerine yetki devri yaptı ı gübreler için ithalat uygunluk belgelerini düzenlemek,
- n) İde ilk defa faaliyete geçen gübre fabrikaları ile gübre üretim yerleri için lisans ba vurularında, bu fabrika ve üretim yerlerinin mevzuata uygunlu unu denetlemek, uygunluk raporunu Bakanlı a göndermek,
- o) Üreticilerce toprak analiz sonuçlarına dayalı gübre kullanımını sa lamak için e itim çalı maları yapmak,
- o) İde bulunan toprak-bitki analiz laboratuvarlarının yetkilendirilmesi ve faaliyetleri ile ilgili olarak Bakanlıkca istenen hususları yerine getirmek,
- p) İ dahilinde çözümlenemeyen hastalık, te his ve tedavi problemlerini ilgili ara tırma merkezlerine ve Bakanlı a intikal ettirmek, ara tırma ve te his sonuçlarına göre gerekli tedbirleri almak,

- r) İl dahilinde bitkilere zarar veren hastalık, zararlı ve yabancı otları tespit etmek ve mücadele programlarını hazırlayarak onaylanmı programların uygulanmasını sağlamak.
- s) Bakanlıkca belirlenmi esaslarla ildeki bitki sağlığını korumak, bitki hastalık ve zararlıları ile erken uyarı tahmin vb yöntemlerle ve entegre/ biyolojik mücadele gibi en az kimyasal kullanımını sağlayıcı modern metot ve usüllerle mücadele etmek, bu ille ilgili gerekli eğitim ve altyapının hazırlanmasını sağlamak,
- s) Tarımsal işletmelerde kullanılan kimyasalların kaydına ilişkin kayıtları kontrol etmek, izlemek ve denetlemek,
- t) Bitki pasaport sistemi ile bitki ve bitkisel ürün hareketlerini ilde kontrol etmek,
- u) İl dahilindeki bitki sağlığı ile ilgili iç ve dış karantina hizmetlerini yürütmek,
- u) Zirai ilaç satışı, zirai mücadele alet ve makineleri imalat, toptancılığı ve bayilik gibi hususlarda gerekli kontrol işlemleri yapılarak faaliyetlerine Bakanlıkca belirlenmiş esaslar çerçevesinde kaydını yapmak, izin vermek, denetimlerini gerçekleştirmek.
- v) Konusunda faaliyet gösteren laboratuvarları belgelendirmek, yetkili oldukları hususlarda denetlemek.
- y) Konusu ile ilgili il yayım programlarını hazırlamak, faydalı bilgiler, broşür, el kitabı, demonstrasyonlar, gösteri ve benzeri yollarla kendi elemanlarına ve çiftçilere tüketicilere ulaştırmak ve tarım teknolojilerine ait yeni bilgilere çiftçilere yayım yoluyla iletmek,
- z) Örnek çiftçi yetiştirme gayesi ile çiftçi çocukları, kadınlar ve gençleri için eğitim programları ve projeleri uygulamak,
- aa) Kayıt sistemleri veri girişleri ve kayıt sistemlerine dayalı destekleme uygulamalarını yapmak.
- bb) Diğer mevzuat ve il müdürü tarafından verilecek benzeri görevler yapmak,

BİTKİSEL ÜRETİM BİRLİKLERİ ÇALIŞMALARI

ÇATAK PROJESİ

- 2012 yılında programa alınan;
 - Niksar İlçesi; Serenli Kasabası, Kiracı, İyehler ve Karabodur köyleri,
 - Almus İlçesi; Çevreli, Ormandibi ve Görümlü Kasabaları,
 - Turhal İlçesi; Kalaycık Köyünden oluşan uygulama alanlarına
- 2013 yılında;
 - Niksar İlçesi Günebakan kasabası ile Ayva Köyü
 - Almus İlçesi Teknecik köyü
 - Pazar İlçesi : Doğançalı köyü
 - Erbaa İlçesi :Gököl Beldesi ile Sütlüce, Çamdibi ve Pınarbeyli köyleri
 - Merkez İlçe : Avlunlar Kasabası (Eze, Ortaköy ve Gökçeyol mah.), Çamlıbel kasabası ile Aktepe, Behram, Dereazı, Kocacık ve Çamdere köyleri dahil edilmiştir.

LİÇE ADI	2012 BA VURU ALANI	2013 BA VURU ALANI	2012+2013 BA VURU ALANI
ALMUS	29,996	19,712	49,708
ERBAA	0,000	1759,184	1.759,184
MERKEZ	0,000	320,757	320,757
N KSAR	2.758,932	3.417,048	6.175,980
PAZAR	0,000	131,257	131,257
TURHAL	133,042	10,500	143,542
TOPLAM	2.921,970	5.658,458	8.580,428

2013 YILI ÇATAK DESTEKLEME MİKTARLARI

İlçe Adı	Kategori	Üretici Sayısı	Alanı (dekar)	Destekleme Tutarı (TL)
ALMUS	2	3	49,708	2.982,480 TL
*ARTOVA	3	1	178,174	24.053,490 TL
ERBAA	3	62	1.759,184	237.490,000 TL
MERKEZ	2	9	123,154	7.389,240 TL
	3	1	19,429	2.622,915 TL
N KSAR	2	2	21,203	1.272,180 TL
	3	197	6.154,775	830.895,040 TL
PAZAR	2	10	131,257	7.875,420 TL
TURHAL	3	2	143,542	19.378,170 TL
TOPLAM		287	8.580,426	1.133.958,94 TL

ORGANİK TARIM UYGULAMALARI

TOKAT İLİ ORGANİK TARIM VARLIĞI

2013 YILI

STATÜ	Da	Kg	BİTKİSEL	ÜRETİM	410
-------	----	----	----------	--------	-----

DO AL TOPLAMA ORGANİK ÜRÜN	3.500,00	2.600.500,00	ÜRETİCİ SAYISI	
Organik Ürün	6.237,64	3.238.311,40		
Geçi Ürünü (1)	9.194,14	2.465.036,64	HAYVANSAL ÜRETİM ÜRETİCİ SAYISI	3
Geçi Ürünü (2)	648,33	155.891,00	GRUP SAYISI	-
Geçi Ürünü (3)	88,48	8.970,00	BİRLİK SAYISI	2
GENEL TOPLAM	16.168,58	5.868.209,04		
TOPLAMI	12.668,58	3.267.709,04		
	ADET		BİREYSEL ÜRETİCİ SAYISI	3
LİSE SAYISI	3		RESMİ KURUM	4
BELDE/KÖY SAYISI	33		GIDA VE TARIM BAKANLIĞI	1
BİREYSEL ÜRÜN	44		RESMİ KURUM (Ar. Ens.)	1
HAYVANSAL ÜRÜN	1			
GIDA(SÜT)	1			
LİSE FAAL YET GÖSTEREN KİŞİLERİ:		BİRİNCİ, CERES, CU, ORSER, ORTAK		

YILKIL TARIM UYGULAMALARI

2013 Yılı İyi Tarım Uygulamaları

Turhal İlçesi, Kalaycık Köyünde 2 çiftçinin yaptığı üretimde, 6 tür bitkisel ürün yer almaktadır. 171,742 da. alanda tahmini 1.127 ton üretim yapılmıştır. Sertifikasyon Kuruluşu ORSER' dir.

ÜRÜN ADI	ALAN (Dekar)	TAHMİNİ ÜRETİM (Ton)
Domates	30,900	247,200
Biber	39,627	237,762
Patlıcan	53,965	539,650
Balkabağı	17,550	78,975
Mısır (Dane)	21,900	15,330
Armut	7,800	8,200
TOPLAM	171,742	1.127,117

ÖKS (ÖRTÜALTI KAYIT SİSTEMİ)

Örtüaltı üretiminin kayıt altına alınması hakkında yönetmelik çerçevesinde çalışmaları ve projeler yürütülmektedir.

İlimizde toplam 6 ilçede, 91 köyde, 650 işletmede 577 da alanda seracılık yapılmaktadır. 46 üretici ve 73 da alan kayıt altındadır.

ÖRTÜALTI TİPİ

YILLAR (Da)

	2012	2013
Sera	374	382
Yüksek Tünel	150	144
Alçak Tünel	50	51
TOPLAM	574	577

ALÇAK TÜNELLER

İde toplam 51 dekar alçak tünel vardır. Alçak Tünellerin önceki yıllarda; ürün kurutma, fide yeti tirme amaçlı kullanımı yaygın olmasına rağmen son zamanlarda ilkbahar döneminde; fide dikiminden sonra, ilkbahar geç donlarına karşı kullanılması amaçlı ırlık kazanmaktadır. Örtü Materyali olarak Plastik Örtü kullanılmaktadır. Agryl(tül) kullanımı giderek artmaktadır.

YÜKSEK TÜNELLER

İde toplam 144 dekar alçak tünel vardır. Yüksek tünellerde ilk sırada Tokat Biberi olmak üzere kısmen Hıyar gibi sıcak iklim sebzeleri; Marul, Maydanoz, Tere, Roka, Dereotu gibi kı lık sebzeler yeti tirilmektedir. Bazı üreticilerimiz fide üretimine yönelik olarak da bu tesisleri kullanmaktadırlar.

SERALAR

İde toplam 382dekar sera alanı mevcuttur. Seralarda ilk sırada Hıyar Tarımı olmak üzere sırasıyla; Tokat Biberi, Domates, Patlıcan gibi sıcak iklim sebzeleri ile amaçlı olarak Marul ve Ye il So an gibi kı lık sebzelerin tarımı yapılmaktadır. İkbaharda; fide üretimi yapan üreticiler de bulunmaktadır. 37,3 dekar alanda örtü altı Kesme Çiçek Üretimi yapılmaktadır.

TARIM HAVZALARI

Ülkemiz; Tarımsal Karar Destek Sistemi kapsamında 30 havzadan oluşmaktadır.

İlimiz; Türkiye Tarım Havzaları Üretim ve Destekleme Uygulaması çerçevesinde 18 nolu Ye ilirmak Havzası içerisinde yer almaktadır.

TKDS kapsamında desteklemeye tabi ürünler;

ÜRÜN ADI	ÜRÜN ADI
BU DAY	ÇAVDAR
ARPA	ASP R
AYÇ ÇE	KANOLA
SOYA	NOHUT
MISIR	K.FASÜLYE
ÇELT K	MERC MEK
YULAF	TR T CALE

MEYVEC L K ÇALI MALARI

Ba cılı ı geli tirme Projesi:

- 2012 - 2013 yılı sonbahar fidan dikim sezonunda üreticilerimize kapama ba tesisi etmek amacıyla bir kısım finansmanı l Özel dairesi tarafından kar ılanmak üzere Aralık ayında 35.000 adet Açık Köklü A ılı Asma Fidanı Alımı yapılarak ,alınan fidanlar 2013 yılı Ocak ayında Erbaa, Niksar, Pazar, Zile Turhal ve Merkez İçeye da ıtım yapılmı tır.
- 2013 - 2014 yılı sonbahar fidan dikim sezonunda üreticilerimize kapama ba tesis etmek amacıyla bir kısım finansmanı l Özel dairesi tarafından kar ılanmak üzere sözleşme yapılarak alınan **114.000** adet Açık Köklü A ılı Asma Fidanları (97.000 adet Narince, 5000 adet Yalova ncisi, 3000 adet Trakya lkeren, 8000 adet Alphonse Lavallee ve 1000 adet Çavru) 2014 yılı Ocak ayında Erbaa, Niksar, Pazar, Zile Turhal ve Merkez İçeye da ıtım yapılmı tır.

Meyvecili i Geli tirme Projesi

MODERN MEYVEC L K anlayı ı do rultusunda Tokat l Gıda, Tarım ve Hayvancılık Müdürlü ü olarak; bir kısım finansmanı l Özel dairesi bütçesinden kar ılanmak üzere Merkez Ula ve Çerçi köyleri ile Niksar İçesi Camidere köyünde toplam 13.225 Dekar alanda “M 9 anaçlı Tam Bodur elma Bahçesi” tesis edilmi tir.

Tesislerde Galaxy gala, Granny smith, Fuji kuki 8,Pink lady, Clear red ve Golden reinders çe itleri 2013 yılı itibariyle dikim yapılarak Sonuç demonstrasyonu metodu ile gerçekleştirilen çalı maların, tesisten itibaren 3. Yılsonunda Tokat Tarımına önemli katkı sa layaca ı hedeflenmektedir.

MERA ISLAH ÇALI MALARI

TESPİT, TAHDİT VE TAHSİS ÇALI MALARI

- ❖ 664 yerleşim yerinde toplam 55521,41 hektar mera, yaylak, kırsal, umuma ait otlak ve çayır tespit edilerek 2013 Yılı sonu itibarı ile tespit çalışmaları devam etmektedir.
- ❖ 360 yerleşim alanında 39634,6 hektar mera alanının tahdidi tamamlanmıştır.
- ❖ 123 yerleşim alanında 14287,57 hektar mera alanının tahsisi yapılmıştır.
- ❖ Tahsis çalışmaları tamamlanan 65 yerleşim yerinde Mera Yönetim Birliği kurulmuştur.

MERA , YAYLAK, KIŞLAK VE UMUMA AİT OTLAK VE ÇAYIRLAR İÇMAL CETVELİ (1998-2013)						
Çalışma Yapılan İlçeler	TESPİT		TAHDİT-APLIKASYON		TAHSİS	
	Köy-Belediye	Alanı	Köy-Belediye	Alanı	Köy-Belediye	Alanı
	(Adet)	(Ha.)	(Adet)	(Ha.)	(Adet)	(Ha.)
MERKEZ	75	8.018,90	71	7.941,80	34	4522,87
ALMUS	37	6.837,30	20	2470,30	23	2475,20
ARTOVA	24	2.929,30	24	2.929,30	0	0
BAŞÇİFTLİK	8	5.340,30	0	0	0	0
ERBAA	62	6.496,60	39	5.861,60	1	151,30
NİKSAR	55	4.230,70	55	4.230,70	2	76,70
PAZAR	14	461,60	14	450,40	14	119,90
REŞADİYE	56	10.279,60	44	8.628,50	48	6.987,70
SULUSARAY	10	705,80	10	705,80	0	0
TURHAL	30	1.459,01	30	1.405,60	1	73,80
YEŞİLYURT	8	203,10	7	156,10	0	0
ZİLE	77	8.559,20	46	4.854,50	0	0
TOPLAM	456	55.521,41	360	39.634,60	123	14.287,57

ISLAH ÇALI MALARI

Hayvanların sevk ve idaresi ile otlatmayı kolaylaştırmak amacıyla;

- 10 adet hayvan içme suyu tesisi ve iletim hattı,
- 20 adet tuzluk,
- 50 adet kaşınma kazığı,
- 5.000 metre tel çit,
- 20.000 metre 60 cm genişlik 60 cm derinlikte hendek
- Islah Projesi uygulanan meralara otlatmayı düzenleyici yapı olarak toplam 1400 m² büyüklüğünde 7 adet profil gölgelik yaptırılmıştır.
- Ayrıca İl Özel İdaresi destekli 37.7 ton yonca ,10 ton korunga tohumu 79 köyde 948 üreticiye dağıtılmıştır.

PROJEN N ADI	PROJE ALANI	PROJEN N TOPLAM	PROJEN N BA LANGIÇ	PROJEN N B T TAR H
Sönaüt Kövü	855.0	94.735.00	2001	2004
Yatmı Kövü	2.532.4	55.897.60	2004	2008
Kervansarav	1.185.4	46.594.00	2004	2008
Derea zı Kövü	1.268.9	57.441.40	2004	2008
Ye ilvurt Kövü	345.9	65.900.00	2007	2010
Kömeç Kövü	430.0	264.090.00	2006	2010
Akvurt Kövü	6.990.0	7.500.00	2006	2010
Ula Kövü	528.0	115.852.13	2006	2010
Akbelen Kövü	3.660.0	41.080.00	2006	2010
Cerci Kövü	242.7	168.002.20	2010	2014
Cavören Kövü	8.781.0	116.134.00	2010	2014
Batmanta Kövü	2.902.0	106.570.00	2010	2014
Be ören Kövü	2.279.0	305.430.00	2010	2014
Yavladalı Kövü	878.3	66.904.00	2011	2014
Tosunlar Kövü	1.513.0	7.500.00	2006	2010
Evvaba Kövü	1.480.0	7.500.00	2006	2010
Cimenözü Kövü	760.0	154.079.40	2006	2010
Sarıvazı Kövü	390.0	106.349.40	2006	2010
Kavaören Kövü	730.0	208.621.60	2006	2010
Dökmetepe	794.0	195.706.24	2006	2010
Necib Kövü /	548.0	113.556.84	2006	2010
Camlıkava Kövü	9.686.3	51.664.00	2004	2008
Bavdarlı Kövü /	8.730.0	7.500.00	2006	2010
Bozçalı Kövü /	12.549.7	128.596.00	2009	2013
Bereketli Kövü /	7.938.5	62.928.00	2011	2013
Re adive Kövü /	3.630.0	7.500.00	2006	2010
Kazıklı Kövü /	5.790.0	7.500.00	2006	2010
Hatıbnarı Kövü	1.834.2	206.195.84	2011	2013
evhnusrettin	421.0	90.775.16	2013	2015

ÇAYIR MERA VE YEM B TK LER ÜRET M N GEL T RME PROJES

Bitki vejetasyonu, toprak ve di er do al kaynakların korunmasını ve geli tirilmesini sa layarak , meradaki ot verimi ile tarla arazileri içindeki yem bitkileri alanı ve üretimini artırmak suretiyle devamlılık arz eden maksimum hayvansal ürün elde etmek amacıyla;

limizde toplam Çayır Mera ve Yem Bitkileri Üretimini Geli tirme Projesi kapsamında 7 köy ve belediyede 7000 kg M.Fi , 5660 kg S. Mısır, 3.300 Kg Yonca ve 1575 kg Korunga da ıtımı yapılarak ekili leri gerçekte tirilmi tir. Ayrıca 1 adet silaj makinesi alımı yapılarak beldede hizmete sunulmu tur. İgili yerlerde Proje Koordinatörünün katkılarıyla Yem Bitkileri e itimleri düzenlenmi tir.

GÜBRE DENET M ÇALI MALARI

limizde 156 adet Kimyevi ve Organik Gübre Bayisi bulunmaktadır. Amacımız her bayiyi yılda en az 1 defa denetlemektir.

- ❖ 2013 yılında 20 adet numune alınmış olup, 17 tanesi müsbet 3 tanesi menfi çıkmıştır. Menfi çıkan gübre ile ilgili olarak Gübre Komisyonunca toplatma kararı verilmiştir. Bertaraf edilen gübre miktarı yaklaşık 55 Kg'dır. Bertaraf işlemi limiz Artova ilçesi ADOÇ M adlı Atık Konusunda yetki sahibi işletmede ve yüksek ısıda komisyon gözetiminde yapılmıştır.
- ❖ 2013 yılında yapılan denetimlerde sıvı gübrelerden defa fazla numune alınmıştır. (11 adet Sıvı-Organik gübre - 9 katı)
- ❖ 2013 yılı Eylül ayı sonu itibarıyla; İdeki 156 bayinin 109'unda 127 denetim yapılarak, 370 adet ürün denetlenmiştir. 2013 yılı ilk 6 aylık dönem sonu itibarıyla yaklaşık olarak 19.351,45 ton gübre tüketimi olmuştur.

LİMİZDE TÜKETİLEN KİMYEVİ GÜBRE MİKTARLARI

Gübre Cinsi	2008	2009	2010	2011	2012	2013
Üre	3.835,10	3.170,00	3.973,50	10.239,05	4.861,70	3.816,75
20 20 0	4.593,50	3.586,50	2.308,25	3.667,45		826,75
DAP	3.216,78	3.420,70	3.141,65	2.760,95	3.030,01	1.102,60
A.Nitrat (%26)	6.824,25	8.208,34	7.770,70	5.972,05	8.352,96	4.826,05
A.Sülfat (%21)	679,65	405,50	854,35	514,16	1.330,71	445,85
A.Nitrat (%33)	7.492,85	7.021,07	6.443,65	5.464,75	8.849,85	4.744,35
20 20 0 Zn	1.945,35	1.187,20	1.033,00	2.342,40	1.924,55	851,00
TSP	294,92	94,75	144,30	163,00	145,00	94,55
12.30.12	1.253,80	1.266,00	1.195,25	1.227,00	1.211,00	600,00
Diğer	3.362,90	2.450,95	1.592,78	633,63	6.391,84	2.043,55
TOPLAM	33.499,10	30.811,01	28.457,43	32.984,44	36.097,62	*19.351,45

2008 – 2013 YILLARINDA DENETLENEN KİMYEVİ GÜBRE BAYİLERİ

LİÇELER	2008 (Adet)	2009 (Adet)	2010 (Adet)	2011 (Adet)	2012 (Adet)	2013(Adet)
Merkez	11	9	14	20	25	19
Almus	0	0	4	4	6	5
Artova	2	3	5	3	3	4
Bağ çiftlik	0	0	1	2	2	2
Erbaa	0	0	12	10	19	17
Niksar	9	8	12	13	13	13
Pazar	0	0	2	5	5	12
Readiye	3	3	0	3	11	4
Sulusaray	2	3	1	5	5	5
Turhal	2	0	12	15	21	12
Yeşilyurt	1	2	0	3	6	3
Zile	10	8	1	18	19	13
TOPLAM	40	36	64	101	135	*109

2013 YILINDA DENETLENEN BAYİLER (İLÇELER BAZINDA)

İlçe	Özel	Tarım Kredi	Pancar Koop.Satı	Yıllı
------	------	-------------	------------------	-------

	Bayiler	Koperatifleri	Ma azası	Tohumlar	TOPLAM
Merkez	12	3	1	0	16
Almus	5	1	0	0	6
Artova	1	1	1	0	3
Ba çiftlik	2	0	0	0	2
Erbaa	15	2	2	0	19
Niksar	13	0	0	0	13
Re adiye	5	0	0	0	5
Pazar	8	2	1	0	11
Sulusaray	3	1	1	0	5
Turhal	19	1	1	0	21
Ye ilyurt	5	1	0	0	6
Zile	15	3	1	0	19
TOPLAM	104	15	8	0	127*

B TK SA LI I B R M ÇALI MALARI

SÜNE MÜCADELES

Mücadele Konusu	2013 Yılı Programı (Dekar)	Uygulama Durumu		
		Gerçekle me (Dekar)	(%)	Kullanılan laç (Kg-Lt)
Süne	60.000	62.000	113	-

DEVLET YARDIM MÜCADELES

Mücadele Konusu	2013 Yılı Programı (Dekar)	Uygulama Durumu		
		Gerçekle me (Dekar)	(%)	Kullanılan laç (Kg-Lt)
Yerli Çekirge	6.400	2.050	32	92 lt

ENTEGRE VE KONTROLLÜ MÜCADELE

Mücadele Konusu	2013 YILI PROGRAM	2013 Yılı Gerçekle en	Yapılan Masraf (TL)	Milli Ekonomiye Katkı (TL)
m ²	1.135.001	1.0201.000	308.923	1.519.771,53
m ³	18.100	-	-	-
Ton	30.195	28.329	110.607,5	5.384.838,46
Dekar Adet	1.542.128	1.457.190	9.470.216,00	222.332.418,00
	-	1614	-	-
Fabrika	22	-	-	-
Ambar	25	-	-	-
TOPLAM	2.725.471	2.526.280	-	-

ENTEĞRE VE KONTROLLÜ MÜCADELE UYGULAMALARI

Mücadele Konusu	Program			Gerçekle me		
	Saha (Da)	(Ad)	Tohum (Ton)	Saha (Da)	A aç (Ad)	Tohum (Ton)
Hububat Hastalık ve Zararlıları			22.540			21.300
Yemelik Baklagil Hastalık ve Zararlıları	19.489		1389	18.508		1313
Meyve Hastalık ve Zararlıları	21.888			21.815	-	
Yem Bitkiler Zararlıları	1.150			1.400		
Sanayi Bitkileri Hastalık ve Zararlıları	1.132.000 m ²			1.019.000 m ²		
	44.500 da			44.500 da		
Fındık Hastalık ve Zararlıları	8.200			8.200		
Entegre Mücadele	600			602	-	
Ba Hastalık ve Zararlıları	58.250			57.342		
Sebze Tarla	192.315 da			162.561 da		
Hastalık ve Fidelik Zararlıları	3.001m ²			2.000m ²		
Süs Bitkileri Hast. ve Zararl	150			150	-	
Yabancı Ot ve Parazit Bitkiler	1.140.300			1.130.282		
Genel Tarla Faresi	44.300			8.230		
Zararlılar Yerli Çekirge	9.400			2.050		
Domuz	-			1614 adet		
Ambar Zararlıları		47	6.916 ton		-	6.916 ton
			18.100 m ³			18.100 m ³
Toplam	2.675.543	47	48.945	2.478.254	-	47.629

ENTEĞRE MÜCADELE

Konusu	2013 PROGRAM			2013 GERÇEKLE ME
	2013 Pro ram (Da.)	Uygulama Yeri	(Da.)	
Elma Bahçelerinde Entegre Mücadele	100	Merkez	Dekar	70
		Turhal	Dekar	30
		Pazar	Dekar	-
eftali Bahçelerinde Entegre Mücadele	100	Merkez	Dekar	60
		Pazar	Dekar	-
		Turhal	Dekar	40
Kiraz Entegre Mücadele	100	Merkez	82 Dekar	82
		Pazar	10 Dekar	10
		Turhal	10 Dekar	10
Bu day Entegre	100	Merkez	Dekar	20
		Artova	Dekar	10
		Pazar	Dekar	10
		Turhal	Dekar	20
		Ye ilyurt	Dekar	5
		Zile	Dekar	35
Ba Entegre Mücadele	100	Merkez	Dekar	20
		Erbaa	Dekar	40
		Niksar	Dekar	-
		Pazar	Dekar	20
		Turhal	Dekar	20
Patates Entegre Müca.	100	Merkez	-	
		Artova	30 Dekar	30
		Niksar	70 Dekar	70

K RAZ ENTEGRE; Programa 9 üretici 100 da olarak alınımı olup Merkez, Pazar ve Turhal ilçelerinde 102 da olarak gerçekleştirilmiştir. ilaçlama periyodunda, Kiraz Sine ine karşı 1-2 ilaçlama tuzak ve fenolojik gözlemlere dayalı olarak yapılmıştır. Bakteriyele Kansere ve Zamklanma Hastalığı ile Monilya Hastalığına karşı ilaçlama yapılmıştır.

EFTAL ENTEGRE; Programa 5 üretici 100 da olarak alınımı olup Merkez, Pazar ve Turhal ilçelerimizde 100 da olarak gerçekleştirilmiştir. ilaçlama periyodunda Yaprak Kıvrıkcılığı, Yaprak Biti, Do u Meyve Güvesi' ne karşı 3 ilaçlama, tuzak ve erken uyarı aletlerine dayalı olarak yapılmıştır.

ELMA ENTEGRE; Programa 100 da olarak alınımı , Merkez, Pazar ve Turhal ilçelerimizde 100 da olarak gerçekleştirilmiştir. ilaçlama periyodunda 4 karaleke, 3 iç kurdu mücadelesi erken uyarı cihazlarına dayalı olarak yapılmıştır.

BU DAY ENTEGRE; limizde 2013 yılında 100 da olarak programa alınan Bu day Entegrede Mücadele çalışmaları Merkez, Artova, Pazar, Turhal, Ye ilyurt ve Zile ilçelerimizde gerçekleştirilmiştir.

BA ENTEGRE; Programa 100 da olarak alınımı olup, Merkez, Erbaa, Niksar, Pazar ve Turhal ilçelerimizde 100 da olarak gerçekleştirilmiştir. ilaçlama periyodunda Mildiyö, Külleme, Salkım güvesi, Ba uyuzu, Ba Maymuncu u ve Kur uni Küf hastalık ve zararlılarına karşı 8 ilaçlama, erken uyarı cihazları ve fenolojik gözlemlere dayalı olarak yapılmıştır.

PATATES ENTEGRE; Programa 100 dekar olarak alınımı , Artova ve Niksar ilçelerimizde 100 dekar olarak gerçekleştirilmiştir. ilaçlama periyodunda; Mildiyö, Erken Yaprak yanıklı ı, patates böce i, tel kurdu (toprak altı zararlıları) ve yabancı ot mücadelesi yapılmaktadır.

ENTE GRE VE KONTROLLÜ ÜRÜN YÖNETİM (EKÜY)

Entegre ve Kontrollü Ürün Yönetimi projesi (EKÜY); iç tüketim ve ihracat için ihtiyaç duyulan taze sebze ve meyvelerde kalıntı sorununun yaşanmaması, sağlıklı, güvenilir ve izlenebilir bitkisel üretim ve çevre ve insan sağ lınının korunması amacı ile hazırlanmıştır.

limizde EKÜY Projesi; 5 ilçede 121 üretici ile 1211 da domates alanında ve 5 ilçe 61 üretici ile 355 da kiraz alanında uygulanmıştır.

TAHMİN VE ERKEN UYARI SİSTEMİNE BA LI MÜCADELE

Mücadele Konusu	Uygulama Yeri	stasyon Sayısı (Ad)	Hitap Edilen A aç (Ad)	ilaçlama Sayısı	
				Elma ç Kurdu (Ad)	Elma Karaleke (Ad)
Elma ç Kurdu Ve Karaleke	Merkez/ Ta lıçiftlik	1	25.000	3	4
	Turhal/ enyurt	1	25.000	3	4
	Erbaa	1		3	4
	Niksar	1		3	4
	TOPLAM		5	50.000	

SÜRVEY VE TE H S ÇALI MALARI

Konu	Özel Sürvey Pro ramı Ugulamaları			Sonuç
	Ke i f	Sınırlandır ma	De erlendi rme	
Patateste Kök Ur Nematodları	*			Görülmedi
Patates Si ili	*			Görülmedi
Patates Kist Nematodu	*			Görülmedi
Patates Halkalı Çürüklük	*			Görülmedi
Patateste Epitrix similaris	*			Görülmedi
Kirazda arka Virüsü	*			Görülmedi
Patateste Bakteriyel Solgunluk ve Kahverengi Çürüklük	*			Görülmedi
Ba da Bois noir(BN) ile Flavescence doree(FD) fitoplazması	*			Görülmedi

Ç KARANT NA ÇALI MALARI

limizde Bitki Pasaport Sistemine Kayıtlı;

	Sayı(Adet)
Fidan Üretici Sayısı	20
Süs Bitkileri Üretici Sayısı	4
Tohumluk Patates Üretici Sayısı	3
Toplam	27
Fumigasyon i lemleri	-
Bakliyat	-
Hububat	-
Tütün ve di er ürünler	-
Toplam	--

DI KARANT NA ÇALI MALARI(HRAÇ ÜRÜNLER)

Meyve Suyu Konsantresi	84 569 Kg.
Ya Meyve-Sebze	35 599 Kg.
Salça	4 747 Kg.

Z RA LAÇ-ALET BAY LER

B TK KORUMA ÜRÜNLER BAY LER CMAL	
Özel yeri	65
Tarım Kredi Kooperatifi	15
Pancar Ekicileri Kooperatifi	6
Ziraat Odası Ba kanlı ı	3
TOPLAM	89
ALET - MAK NA BAY LER CMAL	
Özel yeri	68
Tarım Kredi Kooperatifi	18
Pancar Ekicileri Kooperatifi	6
Ziraat Odası Ba kanlı ı	1
TOPLAM	93

B TK KORUMA ÜRÜNLER REÇETEL SATI DENETİMİ

limizde 106 teknik eleman Bitki Koruma Ürünleri Reçete Yazma Yetki belgesine sahiptir. Reçeteli Satı Denetimleri aylık olarak yapılmakta ve limizde ay içerisinde yazılmış reçete sayıları ile ay içerisinde verilen koçan sayıları Bakanlıkımıza bildirilmektedir.

DÖNER SERMAYE İZLEMESİNDE SATILAN LAÇLAR

Mücadele Konusu	İlaç-Alet Cinsi	Miktarı(kg)
Tarla Faresi	Zehirli Yem	291

ZARARLAÇ-ALET BAYİTLERİ

İlçe Adı	Katılımcı Sayısı
Merkez	35
Artova	21
Erbaa	21
Niksar	34
Pazar	24
Turhal	26
Zile	37
Toplam	198

YABAN DOMUZ MÜCADELESİ PROJESİ

İl Müdürlüğümüzce 2013 yılında Tarım alanlarında büyük ölçüde zarar yapan, yabani domuz mücadelesi için Özel Daire Kaynaklı 20 985 adet av fiyesi alınmış olup, 2012 yılından devreden fiyeleriyle birlikte toplamda 21 724 adet av fiyesi dağıtılmıştır.

B TK PASAPORTU SİSTEMİ

Bitki Pasaportu Sistemine 258 fide, fidan, süs bitkileri ve patates üreticileri müracaat etmişlerdir. 34 adet fide-fidan üreticisi ve 3 adet patates tohumlu üreticilerinin denetimleri yapılmıştır.

TOHURLUK KONTROL VE SERTİFİKASYON ÇALIŞMALARI

Tohumculuk Faaliyetleri: 5553 sayılı tohumculuk Kanunu ve buna bağlı olarak çıkarılan Yönetmelik, Tebliğ, Genelge ve Talimatlar doğrultusunda yürütülmektedir.

YETKİ BELGESİ SAHİPLERİ

Tohumluk bayisi	131
Tohum Üreticisi	11
Tohum Yetiştiricisi	5
Tohum İyicisi	6
Fidan Üreticisi	20
Süs Bitkisi Üreticisi	4
Fide Üreticisi	4
Toplam	181

KONTROL VE DENET MLER

Bayi Kontrolü	100
Tohum Üreticisi Kontrolü	1
Tohum Yeti tiricisi Kontrolü	5
Fidan Üreticisi Kontrolü	11
Süs Bitkisi Üreticisi Kontrolü	-
Alınan Numune Sayısı	53
Uygulanan dari Para Cezası Sayısı	3
Uygulanan dari Para Cezası Miktarı (TL)	50.799,12

P YASA DENET MLER TABLOSU

Bitki gurubu	Yapılan Denetim Sayısı	Tutulan Tutanak Sayısı	Uygulanan Yaptırım	Açıklama
Fidan	9	9	Uyarılıp Satı a son verdirildi	
Fide	11	55	"	
Hububat ve yem bitkisi tohumu	9	5	"	
Sebze tohumu	5	5	Küçük paketler olması nedeniyle tutanak tutulmadan uyarılıp kaldırıldı	

BEYANNAME VE TARLA KONTROLÜ SAYILARI

	BEYANNAME	TARLA KONTROLÜ
Tohum	37	37
Fidan	43	43
Fide	497	497

SERT F KALANDIRMA

	Adet/kg
Standart Sertifikalı Fidan	885.765
Patates Tohumu	430.000
Bu day Tohumu	132.614

ÇKS B R M ÇALI MALARI

YILLAR T BAR LE Ç FTÇ KAYIT S STEM NE KAYITLI Ç FTÇ SAYISI

Yıllar	Çiftçi Sayısı
2008	38381
2009	35131
2010	33985
2011	34030
2012	33523
2013	31809

MAZOT VE K MYASALGÜBRE DESTEKLEMELER

Yıllar	Çiftçi Sayısı	Deste e Tabi Alan Toplamı (Da)	Destek Miktarı (TL)
2006	42.667	1.660.515	8.452.250,07
2007	42.783	1.660.742	8.439.335,93
2008	37.538	1.532.215	10.636.154,94
2009	34.969	1.464.330	11.176.674,00
2010	33.784	1.416.482	10.880.831,00
2011	33.639	1.403.260	12.324.831,00
2012	33.257	1.388.934	13.008,707,76

YILLAR T BAR LE YEM B TK LER DESTEKLEMELER

YIL	Deste e Tabi letme Sayısı	Deste e Tabi Alan Toplamı (Da)	Toplam Destek Miktarı (TL)
2006	16.309	255.122	16.218.253,91
2007	11.187	184.248	11.594.496,70
2008	8.180	172.793	5.779.000,52
2009	4.315	84.984	3.480.387,00
2010	3.734	71.514	3.214.088,93
2011	3.392	70.674	3.577.896,52
2012	3.547	74.210	3.847,996

YILLAR T BAR YLE YURT Ç SERT F KALI TOHUMLUK DESTE

Yıllar	letme sayısı	Deste e Tabi Miktar (kg)	Toplam Destek Miktarı (TL)
2008	1	62.450	7868,70
2009	1	40.450	4045,00
2010	1	151.750	15175,00
2011	7	1.664,774	138.565,92
2012	2	616.624	55.842,40

YILLAR T BAR YLE YURT Ç F DAN F DE KULLANIM DESTE

Yıllar	İletme Sayısı	Desteklenen alan(da)	Destekleme Tutarı (TL)
2008	24	311,496	13.672,25
2009	36	443,269	79.712,49
2010	59	681,113	82.338,50
2011	41	1.073,081	112.931,90
2012	49	923,096	95.285,60
2013	45	777,575	81.947,85

Ç FTÇ E T M VE YAYIM ÇALI MALARI

- Demonstrasyonlar
- Çiftçi Toplantıları
- Tarla Günleri
- Kurslar
- Hizmetiçi e itimler
- Çiftçi Gezileri, Fuar, Sergi, Te vik vs Organizasyonları
- Kitle Yayım Vasıtaları

MEYVE-SEBZE-TARLA DEMONSTRASYON SONUÇLARI

KONUSU	LÇE	KÖY	ÜRET C SAYISI	ALAN (da)	ÇE T	SONUÇLAR
Yüksek Sistem Ba Tesisi	Merkez	Yayladalı Necip	2	4,5	Narince, Yalova ncisi, Çav u , Alphonse Lavallee	Tesisleri olu turuldu.
Tam Bodur Elma Bahçesi Tesis	Merkez Niksar	Ula , Çerçi, Camidere	3	13,22 5	Galaxy gala, G. Smith, Fuji kuki 8, Pink Lady, Clear red, Golden reinders	Tesisler ve Destek sistemleri kuruldu
Ceviz Bahçesi Tesis	Merkez	TOK	1	1,65	ebin, Bilecik	Tesis Kuruldu
Örtüaltı Hıyar Yeti tiricili i	Merkez	Bula	1	0.5	Gordion Silyon	25 ton/da verim alınmı tır.
Örtüaltı Biber Yeti tiricili i	Merkez	Kılıçlı	1	3	Tokat Yerli	10 ton /da verim alınmı tır.
Örtüaltı Domates Yeti tiricili i	Merkez	K.ba lar	1	2	Lagura Nature	30 ton/da verim alınmı tır.
Örtüaltı Marul Yeti tiricili i	Merkez	Kılıçlı, Bakı lı	2	2	magination	8.000 adet /da verim alınmı tır.
Lahana Yeti tiricili i	Merkez	hsaniye	1	2	Yaz gülü	10 ton/da verim alınmı tır.
Serada Solarizasyon	Merkez	Merkez, Yenyurt Mh	2	3		Temmuz, A ustos ve Eylül ayında solarizasyon yapılmı tır.
Bamya Yeti tiricili i	Merkez	Bakı lı	1	1	Sultani	1,5-2ton/da verim alınmı tır.
Örtüaltı Çilek Yeti tiricili i	Merkez	Kılıçlı	2	0,7	Sweet Charlie, Kabarla	2012 yılında olu turulan tesistir. 250 m ² alandan 500 kg verim alınmı tır.
Çilek Yeti tiricili i	Zile	Ye ilce	1	2	Sweet Ann	2012 yılında olu turulan tesistir. 1 ton/0.5 da verim alınmı tır.
Bu day Yeti tiricili i	8 ilçe	Artova,Niksar, Merkez,Erbaa, Pazar,Re adiyeye Sulusaray, Ye ilyurt		230 da	Bayraktar,Tosunbey, Gün91, Renan,Sakin,Esperio, Antilla,Gelibolu	Kuruda 250-300 kg verim Suluda 400-750 kg verim alınmı tır.
Fi Yati tiricili i	3 ilçe	Merkez, Artova, Ye ilyurt		15 da	Albayrak	250kg Ye il Ot 60 kg Dane verim alınmı tır.
Nohut Yeti tiricili i	5 ilçe	Merkez,Artova Sulusaray,Ye ilyurt		100 da	Azkan-Ya a 05	.Dekara 120-200 kg verim alınmı tır
Mercimek Yeti tiricili i	Merkez	Güzelce,Günçalı, Akın	3	15	Kayı 91	.Dekara 130-220 kg verim alınmı tır.
Polybra yeti tiricili i	11 ilçe	Artova,Niksar, Merkez,Erbaa, Pazar,Re adiyeye Sulusaray,Zile Ye ilyurt,Almus Ba çiftlik	3	400 da		4-6 ton yumru-yapraklı verim alınmı tır.

Ç FTÇ TOPLANTILARI

Toplamda 6 İlçede 48 köyde 1030 üretici ile toplantı düzenlenmiştir.

TOPLANTININ TAR H	TOPLANTININ DÜZENLEND KÖY/ LÇE	KATILIMCI SAYISI	TOPLANTININ KONUSU
31.01.2013	Kale Köyü/ERBAA	29 Üretici	Kale Kalkınma Kooperatifi üyesi Fide Üreticilerinin Fide Yeti tiricili i E itimi verilmiştir.
01.02.2013	Kılıçlı Köyü/MERKEZ	25 Üretici	Örtü altı Kayıt Sistemi – Modern Seralarda Aranacak Asgari artlar- Yeni hal yasası konularında e itim verilmiştir.
04.02.2013	Kalaycık/TURHAL	25 Üretici	Yeni Tarım Uygulamaları – ÇATAK Projesi konularında e itim verilmiştir.
06.02.2013	Do ançalı Köyü/PAZAR	24 Üretici	ÇATAK Projesi- yi tarım Uygulamaları-Organik Tarım ve Yeni toptancı halleri yasası konularında e itim verilmiştir.
21.02.2013	Günevi/MERKEZ	32 Üretici	Yeni kurulan ve verimdeki bahçelerde budama ve budama hataları konularında e itim verilmiştir.
13.03.2013	Do ançalı Köyü/PAZAR	20 Üretici	ÇATAK Projesi- yi tarım Uygulamaları-Organik Tarım ve Yeni toptancı halleri yasası konularında e itim verilmiştir.
07.03.2013	Günebakan beldesi/N KSAR	15 Üretici	ÇATAK Projesi- yi tarım Uygulamaları-Organik Tarım ve Yeni toptancı halleri yasası konularında e itim verilmiştir.
02.05.2013	Avlunlar Kasabası Gökçe yol mah./MERKEZ	16 üretici	ÇATAK Projesi- yi tarım Uygulamaları-Organik Tarım konularında e itim verilmiştir.
02.05.2013	Avlunlar Kasabası Eze Mah./MERKEZ	12 üretici	ÇATAK Projesi- yi tarım Uygulamaları-Organik Tarım konularında e itim verilmiştir.
02.05.2013	Avlunlar Kasabası Gökçeyol mah./MERKEZ	16 üretici	ÇATAK Projesi- yi tarım Uygulamaları-Organik Tarım konularında e itim verilmiştir.
03.05.2013	Pınarbeyli-Çamdibi Köyü/ERBAA	57 üretici	ÇATAK Projesi- yi tarım Uygulamaları-Organik Tarım konularında e itim verilmiştir.
06.05.2013	Teknecek Köyü/ALMUS	17 üretici	ÇATAK Projesi- yi tarım Uygulamaları-Organik Tarım konularında e itim verilmiştir.
06.05.2013	Çevreli Kasabası/ALMUS	29 üretici	ÇATAK Projesi- yi tarım Uygulamaları-Organik Tarım konularında e itim verilmiştir.
08.05.2013	Kocacık Köyü/MERKEZ	31 üretici	ÇATAK Projesi- yi tarım Uygulamaları-Organik Tarım konularında e itim verilmiştir.
22.05.2013	Üzümlü Beldesi/ERBAA	40 üretici	"Ba hastalık ve zararlıları-pestisit kalıntısı"konulu e itim verilmiştir.
24.05.2013	Güryıldız Kasabası	20 üretici	"Ba larda Pestisit Kalıntısı" Konulu e itim verilmiştir.
27.05.2013	Emirsehit Kasabası	24 üretici	"Meyve ve Ba Hastalık ve Zararlıları, laç Kalıntısı" konulu e itim verilmiştir.
29.05.2013	Ballıba Köyü/ ERBAA	70 üretici	"Ba larda hastalık ve zararlıları-pestisit kalıntısı" konulu e itim verilmiştir.
31.05.2013	Gököl Kasabası/ERBAA	30 üretici	ÇATAK Projesi- yi tarım Uygulamaları-Organik Tarım konularında e itim verilmiştir.
12.06.2013	Çamdere Köyü/MERKEZ	14 üretici	ÇATAK Projesi- yi tarım Uygulamaları-Organik Tarım konularında e itim verilmiştir.
19.06.2013	ÇAMLİBEL Kasabası/Behram köyü	13 üretici	ÇATAK Projesi- yi tarım Uygulamaları-Organik Tarım konularında e itim verilmiştir.
19.06.2013	ÇAMLİBEL Kasabası/ Aktepe Köyü	27 üretici	ÇATAK Projesi- yi tarım Uygulamaları-Organik Tarım konularında e itim verilmiştir.
23.08.2013	Çevreli-Ormandibi Kasabası/ALMUS	10 üretici	ÇATAK Projesi- yi tarım Uygulamaları-Organik Tarım konularında e itim verilmiştir.
16.12.2013	PAZAR/Do ançalı	12 üretici	ÇATAK Projesi- yi tarım Uygulamaları-Organik Tarım konularında e itim verilmiştir.
18.12.2013	Avlunlar Kasabası Gökçe yol	21 üretici	ÇATAK Projesi- yi tarım Uygulamaları-Organik Tarım konularında e itim verilmiştir.
01.01-31.12.2013	Emirsehit-B.yıldız-Kömeç-Söngüt-Çerçi-Güryıldız-K.ba lar-Güzeldere-Ula - Kızılköy-Gözova-Kılıçlı-Döllük-Ç.büyük-K.saray-Yayladalı-Bedirkale-Karakaya-Bakılı-Akbelen-Çubuklu-Akın	400 üretici	Çiftçi Kayıt Sistemine Ba lı Desteklemeler konularında gece e itim toplantıları düzenlenmiştir. Ayrıca yılda iki defa İlçelerde ÇKS ve ba lı desteklemeler ile ilgili personele e itim verilmiştir.

1-MEYVECİLİK

“2013 ilkbaharında kurulan *M 9 anaçlı Tam Bodur Elma Bahçesi*” tesisinin (Galaxy gala, Granny smith, Fuji kuki 8, Pink lady, Clear red ve Golden reinders çeşitleri ile kurulan) tanıtılması ve yeni terbiye sistemlerinin gösterilmesi amacıyla 17 Mayıs 2013 tarihinde Ula köyü Fatih KIRCAER'in bahçesinde düzenlenen tarla gününe Sayın Valimiz, İl Müdürümüz, Araştırma Enstitüsü Müdürü, Teknik personel ve üreticilerimiz katılmıştır.

2-ÖRTÜALTI TARIMI

İl Özel daresi kaynaklı desteklenerek kurulmuş seralar ile üreticilerin kendi imkanları ile kurdukları seraların yerinde görülmesi amacıyla 17 Mayıs 2013 tarihinde Ula köyü Ahmet YILDIZ'ın arazisinde düzenlenen tarla gününe Sayın Valimiz, İl Müdürümüz, Araştırma Enstitüsü Müdürü, Teknik personel ve üreticilerimiz katılmıştır.

HİZMET ÇEŞİTLERİ

2013 yılı Bitki Koruma Programı doğrultusunda Ankara, Antalya, Adana, Konya, Sinop, Samsun, Erzurum, Erzincan, Nevşehir, Kastamonu, Karaman, Isparta, İzmir, Yalova, Amasya, Artvin, Trabzon, Afyon, Manisa da çeşitli konularda düzenlenen 31 adet Eğitim için 41 teknik personel katılmıştır.

ÇEŞİTLİ GEZİLER, FUAR VE ORGANİZASYONLAR

1-Mart 2013 Sivas İli Akıncılar İlçesi İlçe Gıda, Tarım ve Hayvancılık Müdürü ve İlçe Özel daresi Müdürü, “**Tokat İli Seracılık ve Sera Sistemlerinin Akıncılar Ekolojisinde Uygulanabilirliği**” konulu gezi düzenlenmiştir. Merkez İlçe Kılıçlı, Bakıllı ve Bula köylerinde bulunan ve İl Özel daresi-KHGB-SYDV gibi kaynaklarla desteklenerek kurulmuş seralar ile üreticilerin kendi imkanları ile kurdukları seralar yerinde görülmüştür. Konstrüksiyon, örtü materyali, sulama sistemi ve montaj konularında bilgi verilmiştir. Modern Seralarda Aranacak Araçları yer aldığı Tebliğ kapsamı ile ilgili detaylı bilgi ve doküman sağlanmıştır.

2-10-16.06.2013 tarihinde Karaman, Konya, Erzurum, Isparta, Denizli ve İzmir Ödemiş te Jeotermal Isıtımlı Sera tesisleri –Fidancılık-Toplu Sulama Sistemleri-Tam Bodur Meyve tesisleri-Kapama Ceviz tesislerini görmek amacıyla düzenlenen teknik gezi düzenlenmiştir.

HAYVAN SA LI I, YET T R C L VE SU ÜRÜNLER ÜBE MÜDÜRLÜ Ü ÇALI MALARI

HAYVAN SA LI I, YET T R C L ve SU ÜRÜNLER ÜBE MÜDÜRLÜ ÜNÜN GÖREVLER

- a)** Hayvan sa lı ı ve hayvan refahının korunmasının yanı sıra, güvenilir gıda temini ve hayvan ve ürünlerinden insanlara ve hayvanlara geçen hastalıkların önlenerek halk sa lı ının korunması amacıyla, il çapında hazırlanan plan, program ve projeleri uygulamak, hayvan hastalık ve zararlılarına karşı koruyucu hizmetleri yürütmek, tedavilerini yapmak, kontrol etmek, denetlemek,
- b)** Bakanlıkça belirlenmi esaslarla ve yetkiyle sınırlı olarak hayvanların tanımlamak, tescil etmek, kayıt altına almak, ildeki hayvan hareketlerini kontrol etmek
- c)** Yurtiçi ve yurtdı ı hayvan ve hayvansal ürünlerin hareketlerinin kontrolü ile canlı hayvan ve hayvansal ürünlerin ithalat ve ihracatlarında Bakanlık ile ilgili i lemleri yürütmek,
- c)** Bakanlıkça belirlenmi esaslar do rultusunda hayvan hastalıkları ve zararlıları ile mücadele etmek, koruyucu ve tedavi edici hayvan sa lı ı hizmetlerini yürütmek, hayvan refahını sa layıcı çalı malarda bulunmak, hayvan sa lı ı ile ilgili karantina hizmetlerini yürütmek,
- d)** Hayvan sa lı ı, te his ve tedavi edici ve koruyucu maddeler ile bunların etken ve yardımcı maddelerinin üretim, satı , ihracat, ithalat, tası ma, muhafazası ile ilgili kayıtları tutmak, Bakanlıkça belirlenmi esaslarla ve yetkiyle sınırlı olarak faaliyetleri ile ilgili izin vermek, izlemek, kontrol etmek ve denetlemek,
- e)** I dahilinde çözümlenemeyen hastalık, te his ve tedavi problemlerini ilgili ara tırma merkezlerine ve Bakanlı a intikal ettirmek, ara tırma ve te his sonuçlarına göre gerekli tedbirleri almak,
- f)** Hayvan sa lı ı, te his, tedavi ve koruyucu hizmetler alanında faaliyet gösteren, ki i, kurum ve kurulu lar ile hayvan-hayvansal ürün, üretim, satı , kesim ve e itim, ara tırma yerleri ve barınakların durumları ve faaliyetlerinin kaydını tutmak, Bakanlıkça belirlenmi esaslarla ve yetkiyle sınırlı olarak, faaliyetleri ile ilgili izin vermek, izlemek, kontrol etmek ve denetlemek,
- g)** ldeki damızlık hayvanların sa lık kontrollerini yapmak,
-)** Konusunda faaliyet gösteren laboratuvarların belgelendirilmesi, yetkili oldukları hususlarda denetlemek.
- h)** Hayvan ıslahı faaliyetlerini ve bu faaliyetlerin veri tabanı çalı malarını yürütmek, Bakanlıkça düzenlenen suni tohumlama kurslarına ili kin koordinasyonu sa lamak, suni tohumlama yapma izni vermek, sperma ve embriyo üretim merkezleri ve laboratuvarlarının kontrol ve denetimlerini yapmak,
- ı)** Bakanlı ın belirledi i hayvan ıslah programını ilde uygulamak, izlemek.
- i)** Büyükba ve küçükba damızlık yeti tiricili i yapılan işletmelerin, teknik yönden kontrolünü yapmak,
- j)** Bakanlı ın belirledi i çerçevede, lde hayvansal üretimin insan sa lı ı ve ekolojik dengeyi koruyucu yöntemlerle yapılmasına ili kin çalı malar gerçekleştirilmek, bunları denetlemek,
- k)** lde hayvansal üretimin artırılmasına ve pazarlanmasına yönelik faaliyetlerde bulunmak,
- l)** Hayvancılık projeleri ile ilgili personel e itimi ve bütçe ihtiyaçlarını tespit etmek ve ilin hayvancılık konusunda üretim potansiyelini belirlemek,
- m)** Projeye dayalı olarak kurulmak istenen hayvancılık işletmelerine ili kin teknik yardım taleplerini de erlendirmek,
- n)** Kurulmak istenen hayvancılık tesislerinin izin ve tescil i lemlerini yapmak, izlemek ve denetlemek,
- o)** Hayvancılık ve su ürünleri üretim potansiyeline uygun geli tirme projeleri hazırlamak ve/veya hazırlatmak,
- ö)** Su ürünlerinin ve su ürünleri kaynaklarının sürdürülebilirlik temelinde işletilmesi ve geli tirilmesini sa lamak, buna yönelik koruma önlemlerini gerçekleştirilmek, avcılık ve yeti tiricili e, su ürünlerinin islenmesi ve pazarlanmasına, balıkçı barınakları ile balıkçılık ve su ürünleri alt yapılarının geli tirilmesi ve işletilmesine, su ürünleri ile ilgili her türlü bilgi ve belge toplanmasına ve bu bilgilere yönelik kayıt sisteminin geli tirilmesine ilksin düzenlemeleri uygulamak, getirilen düzenlemeler kapsamında izleme, kontrol ve denetim ile cezai müeyyideleri gerçekleştirilmek,
- p)** Balıkçılık ve su ürünleri kaynaklarını koruma, üretim ve yeti tiricilik alanlarını belirleyerek, bu alanlarda koruyucu tedbirleri almak,
- r)** Su ürünleri ile ilgili inceleme, de erlendirme çalı maları yapmak, Bakanlı ın belirledi i esaslar dahilinde ve yetkisi ölçüsünde ilde her türlü te vik ve koruma tedbirlerinin alınmasını,

balıkçılık ve su ürünleri yetiştiriciliğine uygun üretim alanları ve balıkçı barınaklarına ilişkin esasları, üretim araçlarının asgari vasıf ve şartlarını kiralama ve kullanılma esaslarını üretim alanlarının kiralanmasını ve işletilmesini ve buralarda verimliliğin artırılmasını sağlamak su kaynaklarının kirlenmesini önleyecek ve su ürünlerini korumaya yönelik tedbirler almak,

s) Su ürünlerinin yetiştiriciliği kapsamında ithalat ve ihracat tedbirlerini Bakanlık faaliyetleri çerçevesinde gerçekleştirmek,

) Su ürünleri üretim, işleme ve satış yerlerinin ruhsatlandırmak, denetlenmek,

t) Amatör ve ticari balıkçılık ile ilgili düzenlemeleri, gerekli izin ve denetlemeleri yapmak,

u) Akarsu ve kuru dere yataklarından kum, çakıl ve benzeri maddelerin alınması ve işletilmesi faaliyetlerine ilişkin su ürünlerini korumak adına çevresel etki değerlendirme çalışmalarını yürütmek,

ü) Kalıntı - nitrat izleme çalışmaları; alıcı ortam su kirliliği çalışmaları, atık su kirliliği denetimi tedbirleri gibi koruyucu ve sürdürülebilir su üretimini sağlayıcı tedbirler yapmak,

v) Konusu ile ilgili il yayım programlarını hazırlamak, faydalı bilgiler, broşür, el kitabı, demonstrasyonlar, gösteri ve benzeri yollarla kendi elemanlarına ve çiftçilere, tüketicilere ulaştırmak ve tarım teknolojilerine ait yeni bilgileri çiftçilere yayım yoluyla iletmek,

y) Örnek çiftçi yetiştirme gayesi ile çiftçi çocukları, kadınlar ve gençleri için eğitim programları ve projeleri uygulamak,

z) Kayıt sistemleri veri girişi ve kayıt sistemlerine dayalı destekleme uygulamalarını yapmak,

HAYVAN SA LI I, YET T R C L ve SU ÜRÜNLER ÜBE MÜDÜRLÜ Ü

2013 ÇALI MALARI

I Geneli Hayvan Mevcutları (2013)	
Sı ır	252.089
Manda	7.165
Toplam Büyükba	259.254
Koyun	187.998
Keçi	47.465
Toplam Küçükba	235.463
At	915
Katır	131
E ek	2.940
Köpek	2.280
Kedi	840

BÜYÜKBA HAYVAN IRKLARI DA ILIMI

MONTOFON VE MELEZ	160.737	%62
HOLSTA N VE MELEZ	18.147	%7
S MMENTAL VE MELEZ	18.250	%7
YERL	54.955	%21,2
MANDA	7.165	%2,8
TOPLAM	259.254	%100

SI IR HAYVANI C NS DA ILIMI

KÜLTÜR	75.627	%29
KÜLTÜR MELEZ	121.507	%47
YERL	54.955	%21,2
MANDA	7.165	%2,8
TOPLAM	259.254	%100

LETME SAYILARI

Karma ve Büyükba letme Sayısı	32.552
Küçükba letme Sayısı	142
Arıcılık letme Sayısı	279
Et ve Et Ürünleri Üretim letmesi	8
Veteriner Hekim Klini i	60
Hayvan Barınak Yeri	1
Hayvan Pazarları	2
Tavukçuluk i letmesi	8

LETME DURUMU (BÜYÜKBA -2013)

Hayvan olmayan i letme	12.088
1-10 hayvanı olan	20.414
11-20 hayvanı olan	7.245
21-30 hayvanı olan	2.693
31-40 hayvanı olan	1.124
41-50 hayvanı olan	491
51-100 hayvanı olan	488
101-200 hayvanı olan	83
201-500 hayvanı olan	13
500+ hayvanı olan	1
Toplam Faal Sı ır i letmesi	32.552

YENİ AÇILAN VEYA DEVREDİLEN İLETMELER(2013)

2012 yılında açılan yeni sı ır i letme sayısı	774
2012 yılında devredilen i letme sayısı	860

KULLANILAN ULUSAL KAYIT SİSTEMLERİ

• Büyükba Hayvanların kayıt sistemi	(Turkvet)
• Küçükba Hayvanların kayıt sistemi	(oc.turkvet.gov.tr)
• Arıcılık kayıt sistemi	(aks.tarim.gov.tr)
• Ulusal et kayıt sistemi	(ukes.tarim.gov.tr)
• Damızlık Sı ır Yeti tircileri Birli i Sistemi	(E-İslah).
• Ulusal süt kayıt sistemi	(usks)
• Su Ürünler Kayıt Sistemi	(sks)
• Su Ürünleri Bilgi Sistemi	(subis)
• Hayvancılık istatistikleri Bilgi Sistemi	(hibis)
• Koyun Keçi Bilgi Sistemi	(kkbs)

2013 BÜYÜKBA HAYVAN A İLAMALARI

	PROGRAM	SONUÇ	GERÇEKLE ME(%)
AP (LKBAHAR)	190.850	190.500	98
AP (SONBAHAR)	221.250	219.000	98
SI İR BRUCELLOSU	130.000	113.050	86
ARBON	3.800	2.606	69
SA İLİK TARAMASI	781.650	1.278.156	163

2013 KÜÇÜKBA HAYVAN A ILAMALARI

	PROGRAM	SONUÇ	GERÇEKLE ME(%)
KOYUN KEÇ VEBASI	66.550	53.650	86
BRUSELLOS	150.000	110.905	74
ARBON	1.400	400	28
KOYUN KEÇ Ç ÇEK	16.700	7.687	65

2013 D ER A ILAMALARI

	PROGRAM	SONUÇ	GERÇEKLE ME(%)
KUDUZ (KÖPEK-KED)	2.980	1.946	65

2013 ÇIKAN ve SÖNEN HASTALIKLAR

2012 YILI HASTALIKLARI	Çıkan	Sönen	Aktif
AP	16	16	0
SI IR BRUCELLOSU	16	12	4
SI IR TÜBERKÜLOSU	54	26	28
NEWCASTLE	2	2	0
AMER KAN YAVRU ÇÜRÜKLÜ Ü	1	1	0

A ILAMA EN UCUZ VE EN ETK L KORUMA YOLUDUR

L M ZDEN G DEN HAYVAN SEVKLER

Cinsi	2012	2013
Sı ır	25.725	31.050
Koyun	12.291	15.586
Keçi		
Kanatlı	68.780	19.000
Manda	29	133
Arı	37.275	45.904
Balık	46.468	526.400
At	7	10

L M ZDEN G DEN HAYVANSAL ÜRÜN SEVKLER

	2012	2013
B.BA ET (kg.)	518.390	818.236
K.BA ET (kg.)	595	1.135
SAKATAT (kg)	3.800	8.430
K.Ba Deri (Adet)	17.705	6.540
B.Ba . Deri (Adet)	10.555	31.925
Balık kg	9.350	2.099.681

L M ZE GELEN HAYVAN SEVKLER

Cinsi	2012	2013
Sı ır	6.488	13.349
Koyun + Keçi	4.784	11.657
Kanatlı	24.000	74.500
Manda	9	91
Arı	22.429	49.143
Balık	2.019.788	16.307.400

L M ZE GELEN HAYVANSAL ÜRÜN SEVKLER

B.Ba Et(kg)	Küçükba Et (kg)	Kanatlı Et (kg)	Sakatat (kg)	Balık (kg)	Yumurta (Adet)
2012	73.872	2.250	3.733.937	3.740	3.000
2013	103.847	650	71.484.556	6.426	57.952

MEZBAHA KES MLER

Hayvan Cinsi	2012	2013
Büyükba	10.726	10.274
Küçükba	9.331	12.078

KENE MÜCADELES

Hayvan Cinsi	2012	20113
Büyükba	689.000	149.000
Küçükba	350.000	50.000

KÜPELEME ÇALI MALARI

	B.BA	K.BA
I/ İçe Müdürlü ü		134.168
Serbest Hekimler		
Birlikler	95.200	
Toplam	95.200	134.168

SUN' TOHURLAMA

limizde, suni tohumlama faaliyetleri, 11 İlçede 73 özel ekiple yıl boyunca yürütölmekte olup çalı malar düzenli olarak Müdürlü ümüzce kontrol edilmektedir.

SUN' TOHUMLAMA SAYILARI

LÇELER	2012 Yılı –	2013 Yılı
	(Ba)	(Ba)
Merkez	11.331	11.613
Almus	1.351	2.307
Artova	1.271	1.282
Erbaa	3.186	2.662
Ba çiftlik	0	0
Niksar	8.433	7.231
Pazar	2.021	1.612
Re adiyeye	544	998
Sulusaray	191	609
Turhal	6.833	6.014
Ye ilyurt	0	516
Zile	6.425	5.914
Genel Toplam	41.586	40.758

DAMIZLIK KOÇ DA İTİMİ

2013 yılı içerisinde genel bütçe kaynaklı proje ile halk elinde karayaka ıslah projesindeki sürülerde üretilen 4500 damızlık materyal arasında yapılan sa lık ve veri taraması sonucu uygun bulunan 71 adet karayaka ırkı damızlık koçun 34 üreticiye da itimi yapıldı.

TÜM DESTEKLEMELER	2012	2012	2013	2013
Adet	Adet	Miktar(TL.)	Adet	Miktar(TL.)
Anaç Sı ır Desteklemesi	24922	4756621	Devam ediyor	
Buza ı Desteklemesi	7862	592600	Devam ediyor	
Manda Desteklemesi	1965	687750	2306	1303650
Anadolu Mandası Projesi	1491	969150	Devam ediyor	
K.ba Desteklemeleri	186622	3359196	318	23850
Gen Kay.Kor.Projesi	308	23053	5347	433945
Karayaka ırkı Islah Projesi	6849	304900	3975	245610
Kıl Keçisi ırkı Islah Projesi	5881	236600	22580	180640
Arıcılık Desteklemeleri	19554	156432	28459	1836376
Çi Süt Desteklemeleri	35191	2173009	6851	2015492
Besi Sı ır Desteklemesi	6555	1963906	Devam ediyor	
Su ürünleri Desteklemeleri	2396	1678417	Devam ediyor	
TOPLAM		16.901.634		

ARICILIK

Arı Kovanı Sayısı : 36.235
Bal Üretimi : 626 Ton
Konaklama Kapasitesi : 82.042 Koloni
Arıcı Kurs bitirme belgesi : 52 Adet
Ana Arı Üretim İletmesi : 3

ARICILIK DESTEKLEMELER

İletme	Koloni Sayısı	Toplam
2011	207	18.635 130.445
2012	228	19.554 156.432
2013	261	22.580 180.640

2013 HASTALIK SONUCU ÖDENEN TAZM NATLAR

	HAYVAN SAYISI	TL.
SI IR TÜBERKÜLOZU	362	747.095
SI IR BRUCELLOZU	42	40.555
ANAF LAKT K OK	21	45.943
KOYUN KEÇ BRUCELLOZU	1	450
TOPLAM	426	834.043

DAR İPARA CEZALARI

- 2013 yılında 62 adet bildirim ve belgesiz sevk cezası 125.000 TL, 2 adet serbest veteriner klini ine 32.900 TL ve su ürünleri denetlemeleri kapsamında 26 ki iye 26.790 TL idari para cezası uygulanmı tır.

2013 YILI SU ÜRÜNLER TOPLAM ÜRET M M KTARLARI

C NS	AVCILIKLA(Ton)	YET T R C L K(Ton)	SATILAN (Ton)
Alabalık	0	3.146	2.700
Sazan	21,857	0	21,857
Yayın	4,179	0	4,179
Di erleri	1,655	0	1,655
TOPLAM		3.146	2.727,691

Su Kirlili i, Amatör Balıkçılık

Su Kirlili i 64 adet Numune alındı
Amatör Balıkçılık için 355 belge verildi

Kalıntı zleme

Çi Süt 15 numune
Bal 8 numune

TARIMSAL ALTYAPI VE ARAZİ DEĞERLENDİRME UBE MÜDÜRLÜĞÜ

GÖREVLER

- a) Arazi ve toprak etüdü, sınıflama ve haritalama işlemlerini yapmak, yaptırmak,
- b) Toprak ve arazi veri tabanına ilişkin çalışmalarını yapmak,
- c) Toprak ve sulama suyu ile ilgili analizleri yapmak ve yaptırmak,
- c) Arazi kullanım planlarını yapmak, yaptırmak,
- d) Çalıřma konuları ile ilgili ihale ve kesin hesap işlemlerini yapmak,
- e) Tarımsal üretim potansiyeli yüksek ovaların belirlenmesi işlemlerini yapmak, yaptırmak,
- f) Tarımsal amaçlı arazi kullanım planlarını hazırlamak, hazırlatmak
- g) Toprak ve sulama suyu analiz laboratuvarlarının kuruluř izinleri ile ilgili işlemleri yürütmek,
ı) Toprak ve arazilerin korunması, geliştirilmesi ve verimli kullanılması ile ilgili çalışmalar yapmak, uygulanmasını sağlamak, izlemek ve değerlendirmek, toprak, su, biyolojik çeşitlilik gibi doğal kaynakların doğal olaylar veya arazi kullanımından kaynaklanan bozulmalarını önlemek için gerekli tedbirleri almak,
- h) Tarımdışı arazi kullanım taleplerini değerlendirmek,
- i) Hazine arazisinin kamu kuruluřlarına tahsis işlemlerini yapmak,
- i) Tarım alanlarının korunması ve amacına uygun kullanımını sağlamak için gerekli tedbirleri almak, aldırılmak ve zorunlu hallerde amacı dışında kullanımına izin vermek,
- j) Dağıtılmayan hazine arazilerinin değerlendirilmesini sağlamak,
- k) Diğer kamu kurum ve kuruluřları ile işbirliği yaparak, arazi değerlendirmesine esas nüfus, iklim, toprak, bitki, hidroloji, jeoloji ve diğer arazi bilgilerini temin etmek,
- l) Tarım arazilerinin korunması ve geliştirilmesine yönelik uygulanmış veya planlanan projelerin tarımsal üretime etkileri yönünden incelenmesi ve değerlendirilmesi için ilgili kuruluřlarla işbirliği yapmak, yatırım önceliklerinin belirlenmesine yardımcı olmak
- m) Tarım arazilerinin bölünmesini engellemek amacıyla gerekli çalışmalarını yapmak,
- n) Tarım arazilerinin tevhid, ifraz ve vasıf değişikliği gibi taleplerini değerlendirmek,
- o) Toprak koruma kurullarının sekreteryası hizmetlerini yürütmek, çalışmalarda bulunmak ve katılım sağlamak,
- o) Arazi toplulaştırma ve tarla içi geliştirme hizmetleri ile ilgili etüt, proje ve uygulama işlemlerini yapmak, yaptırmak

- p) 5403 sayılı Kanun kapsamında yapılan özel arazi toplula tırma taleplerini de erlendirmek, kontrol etmek,
- r) Arazi derecelendirme i lemlerini yapmak, yaptırmak,
- s) Yeter gelirli i letme büyüklü ünü hesaplamak, sürdürülebilir i letme ölçe ini belirleyerek arazi edindirme i lemlerini yürütmek,
- s) Arazi da itım ve kiralama çalı malarını yapmak, yaptırmak, arazi satı izni, ipotek ve temlik i lemlerini yürütmek,
- t) Kamula tırma i lemlerini yürütmek,
- u) Kırsal alan düzenlemesi, geli tirilmesi ve altyapı çalı malarını yapmak, yaptırmak,
- u) dari ba lılık i lemlerini (köy altı yerle im birimlerinin birle tirilerek yeni köy olu turulması, ba ımsız köy olu turulması) yürütmek,
- v) Sulama projelerinin etüt, proje ve uygulamalarını yapmak, yaptırmak,
- y) Mevcut sulama ebekelerinde sulama sonuçlarını bitkisel üretim, sulama ve toprak koruma açısından izlemek de erlendirmek ve iyile tirici tedbirler almak,
- z) Çalı ma konuları ile ilgili ihale ve kesin hesap i lemlerini yapmak,
- aa) Tarımsal sulamada verimlili i artırmak, uygun sulama tekniklerinin kullanımını sa lamak,
- bb) Sulama alanlarında su tasarrufu sa layacak modern sulama sistemlerin yaygınla tırılmasına yönelik çalı malar yapmak, projeler yapmak, yaptırmak ve desteklemek,
- cc) Sorunlu ve sorunlu olabilecek tarım arazilerini tespit etmek, ettirmek ve uygun projeler (Erozyon, drenaj, arazi ıslahı vd.) hazırlamak, hazırlatmak, uygulamak ve uygulatmak,
- cc) I dahilinde sulamaya açılan alanlarla ilgili kurulu larca i birli i yaparak sulu tarım tekniklerini hazırlanacak bir program içerisinde çiftçilere ö retmek ve yaymak.
- dd) Konusu ile ilgili il yayım programlarını hazırlamak, faydalı bilgiler, bro ür, el kitabı, demonstrasyonlar, gösteri ve benzeri yollarla kendi elemanlarına ve çiftçilere ula tırmak ve tarım teknolojilerine ait yeni bilgilere çiftçilere yayım yoluyla iletmek,
- ee) Örnek çiftçi yeti tirmek gayesi ile çiftçi çocukları, kadınlar ve gençleri için e itim programları ve projeleri uygulamak
- ff) Di er mevzuat ve il müdürü tarafından verilecek benzeri görevler yapmak.

5403 SAYILI TOPRAK KORUMA VE ARAZ KULLANIMI KANUNU KAPSAMINDA YAPILAN ÇALI MALAR

Tarım arazilerinin tarım dışı amaçla kullanımının düzenlenmesi, 10.08.2001 tarihinde yayımlanarak yürürlü e giren Tarım Arazilerinin Korunması ve Kullanılmasına Dair Yönetmelik ile 19.07.2005 tarihinde **5403 Sayılı Toprak Koruma ve Arazi Kullanımı Kanunu**'nun yayımlanarak yürürlü e girmesine kadar yürütülmü tür. 19.07.2005 tarihinden itibaren çalı malar Kanun kapsamında yürütülmektedir.

2013 YILI 5403 SAYILI KANUN KAPSAMINDAK BA VURULAR

LÇELER	ALMUS	ARTOVA	BA ŞİFTLİK	ERBAA	MERKEZ	NİKSAR	PAZAR	RE ŞADİYE	SULUSARAY	TURHAL	YE ŞİL YURT	ZİLE
Ba vuru Sayısı (Ad)	7	3	1	15	44	15	5	20	6	10	6	20
TOPLAM	152											

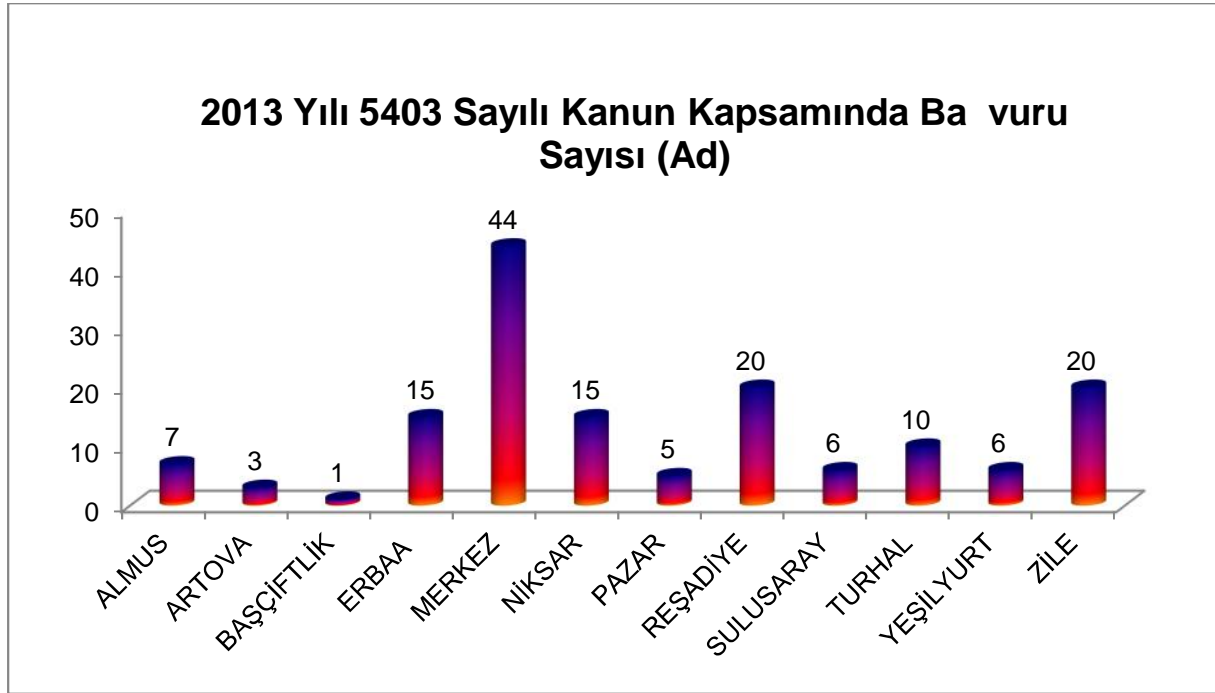

Müracaatların sektörlere göre dağılımı (2013 yılı)

SEKTÖRLER	BA VURU SAYISI (Ad)
ÇED	14
SANAY -MADEN	19
SA LIK	1
TUR ZM	4
ULA IM	3
KONUT- MAR	61
ENERJ	14
E T M	4
TARIM	25
D ER	7
TOPLAM	152

2013 YILI SEKTÖRLER
ÜZERİNDEN BAŞVURULAR BAŞVURU SAYISI

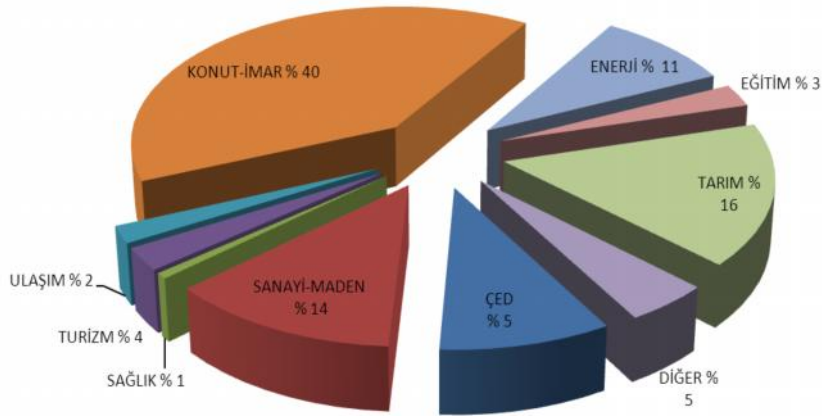

2013 yılında; 12 adet büyükba ,3 adet küçükba , 2 adet kanatlı olmak üzere toplam 17 adet hayvancılık tesisi, 8 adet tarımsal depo ve ba evi olmak üzere;2013 yılında toplam 25 adet Tarımsal Amaçlı Yapı ba vurusu yapılmı tır.

2013 Yılı 5403 Sayılı Kanun Kapsamında Sektörler Bazında Ba vurular (Ad)

LÇELER	ALMUS	ARTOVA	BAÇFTLİK	ERBAA	MERKEZ	NKSAR	PAZAR	READYE	SULUSARAY	TURHAL	YELYURT	ZLE	TOPLAM
ÇED	2			2	4			3			1	2	14
SANAY-MADEN	1	2		3	6	1	2	1		1		2	19
SALIK				1									1
TURZM					1	1	2						4
ULAIM					2			1					3
KONUT-MAR	3			5	12	11	1	8	4	6	4	7	61
ENERJ	1		1	1	1	2		7	1				14
ETM		1			3								4
DER					4					1		2	7
TARIM	Büyükba				2	3			1	1		6	13
	Küçükba					1				1			2
	Kanatlı					1					1		2
	Tarımsal Depo Ba evi				1	6						1	8
TOPLAM	7	3	1	15	44	15	5	20	6	10	6	20	152

Tarım Dışı Amaçla Kullanım İzin Çalışmaları (ha)

YILI	MÜRACAAT SAYISI	SONUÇLANAN MÜRACAAT	TARIM DIŞI KULLANIM ZN		KAPSAM DIŞI VE DİĞER ALAN
			UYGUN GÖRÜLEN ALAN	UYGUN GÖRÜLMİYEN ALAN	
2001-2005	128	77	1938,20	5212,10	5633,20
2006	91	52	2102	3796,1	4922,5
2007	62	33	69,61	41,62	104,55
2008	69	38	116,67	13,86	150,08
2009	78	36	100,32	53,68	200,73
2010	100	59	678,4	2272,48	2564,73
2011	191	178	248,47	27,6	522,1
2012	91	137	222,28	46,58	238,61
2013	152	134	451,83	35,10	206,42

- 2013 yılında yapılan 152 müracaattan 134 adedi (21 adedi 2012 yılından) karara bağlanmıştır,
- 658,26 hektar tarım arazisinin tarım dışı amaçla kullanımı için uygun görülmüştür.
- Yapılan çalışmalar esnasında 11 adet izinsiz tarım dışı kullanım için 18.658,80 TL Kanununun 21. maddesi kapsamında idari para cezası uygulanmıştır (2 ad. Tarımsal yapı, 6 adet konut imar, 1 adet enerji, 2 adet sanayi maden).

2013 YILI ARAZİNİN TELKLERİNE GÖRE TARIM DİĞER AMAÇLA KULLANIM DURUMLARI

SULU MUTLAK TARIM ARAZİSİ	KURU MUTLAK TARIM ARAZİSİ	KURU ÖZEL ÜRÜN ARAZİSİ	SULU ÖZEL ÜRÜN ARAZİSİ	KURU MARJİNAL TARIM ARAZİSİ	SULU MARJİNAL TARIM ARAZİSİ	DİĞER TARIM ARAZİSİ	TARIM DİĞER KAPSAM DIĞER ARAZİLER	ORTA FAKTÖR
60,07	4,35	14,41	21,98	347,48	0,3	1,03	75,97	130,45

2013 Yılı 5403 Sayılı Kanun'a Göre Tarım DİĞER Kullanım Durumu

ARAZİNİN TELKLERİ	Uygun Görülen Alan (Da)	Uygun Görülmeyen Alan (Da)
Sulu Mutlak Tarım Arazisi (SMT)	600.70	307.10
Sulu Özel Ürün Arazisi (SOT)	219.85	7.82
Sulu Marjinal Tarım Arazisi (STA)	3.00	10.90
Dikili Tarım Arazisi (DT)	10.37	25.10
Kuru Mutlak Tarım Arazisi (KMT)	43.58	
Kuru Özel Ürün Arazisi (KOT)	144.12	
Kuru Marjinal Tarım Arazisi (KTA)	3474.87	
rtifak	1304.57	
Kapsam DİĞER İ (KD)	655.35	
Tarım DİĞER İ Alanlar (T)	104.35	
Tarımsal Amaçlı Yapılar (TYA)	21.84	
TOPLAM	6582.60	350.92
TOPLAM ETÜD ALANI	41566.16	

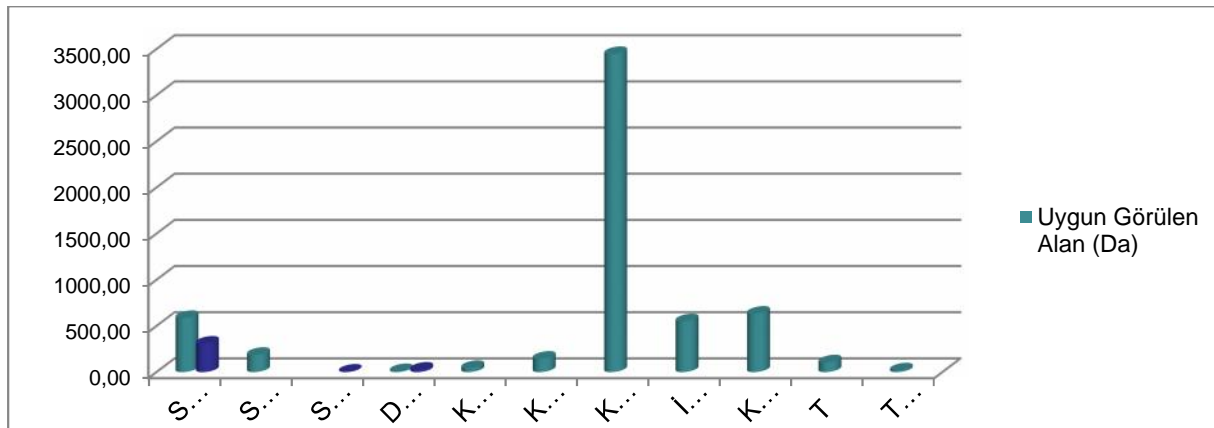

2013 yılında;

- ✚ 36 adet icra yolu ile satı -ipotek,
- ✚ 2 adet ifraz-tevhid,
- ✚ 25 adet vasıf de ğer ikli ği,
- ✚ 12 adet imar içi tarımsal kullanım
- ✚ 9 adet tarımsal elektrik kullanımı,
- ✚ 8 adet ğikayet ğer lemi yapılmı tır.

2013 Yılı 5403 Sayılı Kanun Kapsamında İçeler Üzerinden Arazi Niteliklerine Göre Tarım Dışı Kullanım Durumu (Da)

ARAZİ NİTELİKLERİ	ALMUS		ARTOVA		B.ÇFTL K		ERBAA		MERKEZ		N K SAR		PAZAR		RE AD YE		S.SARAY		TURHAL		Y.YURT		Z LE		TOKAT	
	Uygun	Red	Uygun	Red	Uygun	Red	Uygun	Red	Uygun	Red	Uygun	Red	Uygun	Red	Uygun	Red	Uygun	Red	Uygun	Red	Uygun	Red	Uygun	Red	Uygun	Red
Sulu Mutlak Tarım Arazisi (SMT)	8.00						566.01	286.00	5.69		1.40				19.60					21.10					600.70	307.10
Sulu Özel Ürün Arazisi (SOT)	33.60		6.68				0.97		134.80	7.82	13.50				3.60				26.70						219.85	7.82
Sulu Marjinal Tarım Arazisi (STA)									3.00	4.00									6.90					3.00	10.90	
Dikili Tarım Arazisi (DT)							0.95		9.37										25.10			0.05		10.37	25.10	
Kuru Mutlak Tarım Arazisi (KMT)									43.58															43.58	0.00	
Kuru Özel Ürün Arazisi (KOT)							144.00				0.12													144.12	0.00	
Kuru Marjinal Tarım Arazisi (KTA)	78.24		9.80				306.10		164.13		908.50				1616.71		330.02		9.17		23.25		28.95	3474.87	0.00	
Tarımsal Amaçlı Yapılar (TYA)							9.03		3.72										0.20		2.45		6.44	21.84	0.00	
TOPLAM	119.84		16.48				1027.06	286.00	364.29	11.82	923.52				1639.91		330.02		36.07	53.10	25.70		35.44	4518.33	350.92	
rtifak							556.78				241.89				505.90									1304.57	0.00	
Kapsam Dışı (KD)	414.73						207.40		5.36						2.59				1.40		23.87			655.35	0.00	
Tarım Dışı Alanlar (T)									96.81						7.54									104.35	0.00	
TOPLAM	414.73						764.18		102.17	0.00	241.89				516.03		0.00		1.40	0.00	23.87			2064.27	0.00	
GENEL TOPLAM	534.57		16.48				1791.24	286.00	466.46	11.82	1165.41				2155.94		330.02		37.47	53.10	49.57		35.44	6582.60	350.92	

L TOPRAK KORUMA KURULU

- 2013 yılında 6 adet I Toprak Koruma Kurulu toplantısı yapılmı , toplam 20 adet gündem maddesi karara ba lanmı tır

DENET M

- 2013 yılında 5403 sayılı Toprak Koruma ve Arazi Kullanımı Kanunu 19. maddesi gere i rastgele örnekleme yöntemi ile 2005 - 2012 yılları arasında 5403 sayılı Kanun kapsamında ba vuruda bulunup, Bakanlı ımızca tarımsal veya tarım dı ı amaçla izinlendirilen alanlarda rastgele örnekleme yöntemi ile seçilen
- 53 ADET LETME DENET M PROGRAMINA alınmı , 48 LETMEDE DENET M yapılmı tır.

COGRAFIYAL SİSTEMLER (CBS)

- Tarımsal zleme ve Bilgi Sistemi (TARBL) kapsamında Tarım Parsellerinin sayısalla tırma çalı maları, yeni ÇKS sistemi yazılım programı çalı maları Bakanlı ımız CBS Daire Ba kanlı ınca yürütölmektedir. Bu çalı malar çerçevesinde üretilen tarım parsellerinin I ve Içelerde aktif olarak kullanılması, kontrolü ve güncellenmesi çalı ması için WEB tabanlı bir uygulama geli tirilmi tır.

3083 SAYILI "SULAMA ALANLARINDA ARAZ DÜZENLENMES NE DA R TARIM REFORMU KANUNU" KAPSAMINDAK ÇALI MALAR

1 – UYGULAMA ALANLARINDAK ÇALI MALAR:

2010 ve 2011 yıllarında; Tokat İ Zile Içesi Çeltik ve Yeniderbent Köyleri, Evrenköy ve Yıldıztepe Beldesi' nde toplam 37.999 dekar alan uygulama alanı ilan edilmi tır. Bu uygulama alanlarında belirlenen toprak normu: kuru araziler için 121 Da, sulu araziler için 41 dekadır.

Tokat İ Niksar Içesinde ise; smetpa a Mah., Kültür Mah., Yolkonak Beldesi, Gürçe me Beldesi, Bo azba ı, Kumçiftlik, Haydarbey, Sarıyazı, ahinli, Güdöklü, Budaklı, Mahmudiye, Günlöce, Beyçayırı, Buzköy, Direkli, Tamlar, Ye ilhisar, Ye ilköy, Çimenözü Köyleri uygulama alanı olarak ilan edilmi tır. Bu uygulama alanlarında belirlenen toprak normu; kuru araziler için:188 da, sulu araziler için 35 dekadır.

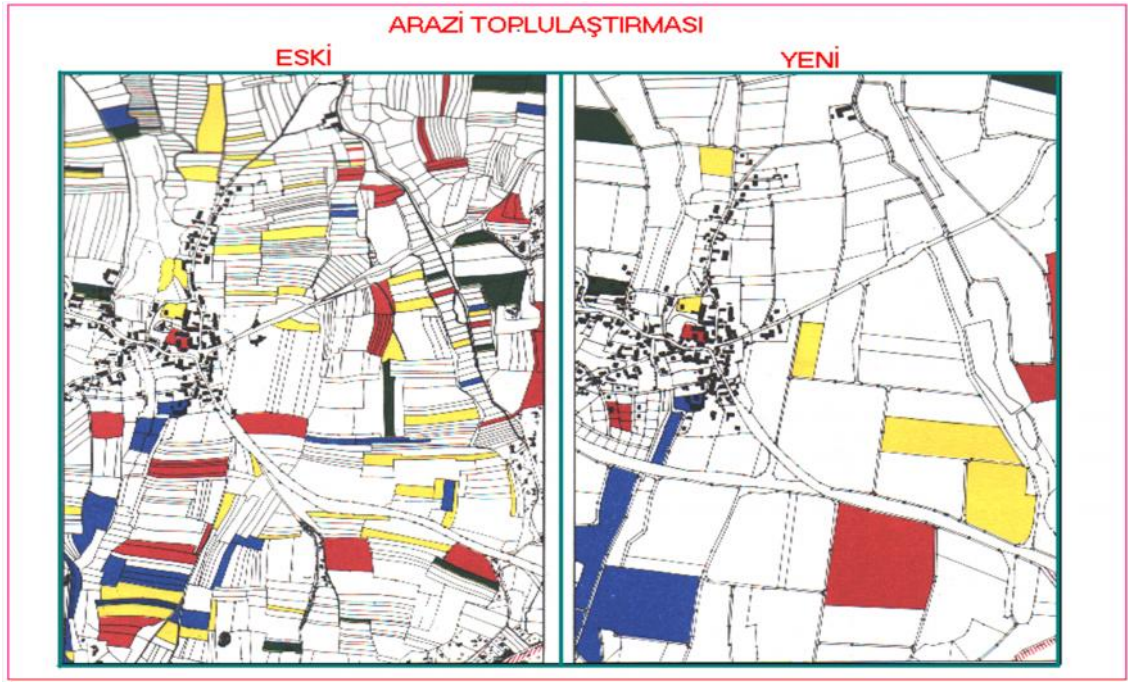

3083 Sayılı Kanun kapsamında uygulama alanı ilan edilen yerlerde araziler ile ilgili; satı , intikal, rıza-i taksim, isim tashihi, ipotek i lemleri ile tarım arazisinin tarım dı ı amaçlarla kullanılması izni, hazine arazisinin hazinenin tasarrufuna bırakılması ve vasıf de i ikli ine yönelik i ve i lemlere ait taleplerin de erlendirilmesinde Bakanlı ımızca I Müdürlü ümüze yetki devri yapılmı tır. Bu kapsamda;

- Zile Içesinden; 51 adet satı ve intikal, 7 adet ipotek ve 1 adet de icraen satı olmak üzere toplam 59 adet,
- Niksar ilçesinde de 290 adet satı ve intikal, 70 adet ipotek, 18 adet icraen satı , 2 adet isim tashihi, 1 adet rıza-i taksim olmak üzere toplam 381 adet tapu i lemi gerçekleştirilmi tır.
- Niksar ve Zile Içelerinde ; 7 adet tarım dı ı amaçlarla kullanım izni talebi müracaatı olmu tur. Sonuçlandırılan 6 müracaata göre, 205.07 da alan için izin verilmi tır.

Uygulama Alanlarında Tarım Dışı Amaçla Kullanım izinleri

BA VURU SAYISI	SONUÇLANAN	Z N TALEP ED LEN ALAN M KTARI (Da)	Z NLEND R LEN ALAN (Da)
7	6	2226.68	205.07

KONUSU	ADET	MÜRACAAT ALANI(Da)	Z NLEND R LEN ALAN(Da)	DEVAM EDEN(Da)
TARIMSAL TES S	2	10.266	0.43	
MADEN TES S	2	1896.5	186.4	
LAVE MAR	1	15.71	15.71	
LAVE MAR	1	298.61	0	298.61
LOKANTA	1	5.59	2.46	
TOPLAM	7	2226.676	205	298.61

2 – UYGULAMA ALANLARI DI İNDA YÜRÜTÜLEN ÇALI MALAR:

limizde arazi toplula tırması ve tarla içi geli tirme hizmetleri çalı malarının yapılabilce i havza bazlı alanlar tespit edilmi tir. Bu kapsamda, uygulama alanı olarak ilan edilmi Zile ve Niksar İlçeleri ile birlikte limizde 13 bölge tespit edilmi tir ve bölgelerin toplam alanı 136294 ha' dır. Bölgelerin detay bilgileri tabloda belirtilmi tir.

SIRA NO	PROJE ADI	YERLE M SAYISI	YERLE M B R M ADLARI	KAPLADI I ALAN Ha
	mülgaköyhizmetleri çalı maları(il özel idaresi müdürlü ünce yapılan projeler)	20	Erbaa 15(Tosunlar, Çalkara, Çevresu, Kızılcubuk, Y.Çandır, A. Çandır, De irmenli, Hacıpazar, Kale, Evyaba, Ballıba , Üzümlü, Ba pınar, Çatılı, Saikimören)-Niksar 2(Yarba ı, Köklüce)-Zile 3 (Yıldıztepe, Güzelbeyli, Özyurt)	10381
1	Z LE UYGULAMA ALANI	4	EVRENKÖY-YILDIZTEPE-ÇELTEK-YEN DERBENT	3799
2	N KSAR OVASI(ihalesi tamamlandı. Yer Teslimi Yapıldı.)	15	smetpa a Mah., Kültür Mah.,Yolkonak Beldesi, Gürçe meBeldesi,Bo azba ı, Kumçiftlik, Haydarbey, Sarıyazı, ahinli, Güdüklü (Budaklı) , Mahmudiye, Günlüce, Beyçayırı, Buzköy, Direkli(Tamlar), Ye ilhisar, Ye ilköy, Çimenözü Köyleri .	6000
3	ÇAMLİBELHAVZASI VE ARTOVA KÖYLER (Uygulama Alanı Etüdü Tamamlandı) ihale a amasında	18	Merkez Çamlıbel Kasabası,(Behram Mah, Aktepe Mah), Yatmı , Karkın, Derea zı, Akın, Kervansaray, Güzelce, Günçalı, hsaniye, Kızılkaya, Kızık, Ortaören, Bedirkale, Çubuklu, Av ara zı ve Dodurga, Artova Çelikli Kasabası, dir, Ta pınar ve A a ıgüçlü (22846Ha)	20850
4	1-Z LE RE AD YE MA AT OVASI(Uygulama Alanı Etüdü Tamamlandı)	24	Yalinyazı Kasabası, Belkaya, Kazıklı, dir, Koça , Re adıye, Büyüközlü, Salur, Üyük, Hatippınarı, Çiçekpınarı, Üçkaya, Küçüközlü, Aluçözü, Boldacı, Yapalak, Narlıkı la, Sekikı la, Haramıkı la, Küblüce, A cakeçili, Kara eyh, Eskiderbent, Karakuzu, Binba io lu	28096
5	2-Z LE MERKEZ VE ÇEVRES (Uygulama Alanı Etüdü Tamamlandı)	21	Zile Merkez stasyon Mah., Güngörmez, Süleymaniye, Fatih, Hasana a, Kurupınar, Hacılar, Palanlı, Kur unlu, Saraç, Bayırköy, Olukman, Kireçli, Ede, Kırklar, Emirören, Yeniköy, Korucuk, eyhnusrettin, Ütük, Ba larpınarı (Turhala ba landı.)	15681

2014 YILINDA TURHAL, PAZAR VE MERKEZ KAZOVA BÖLGESİNİN UYGULAMA PLANINA YÖNELİK ETÜT ÇALIŞMALARI DEVAM EDECEKTİR.

6	TOKAT-TURHAL-PAZAR (KAZOVA BÖLGESİ)	48	Turhal, Yazıtepe, Çaylı, Yeniyurt, Kat, Koruluk, Akbuday, Arzupınar, Çarıksız, Necip, Dökmetepe, Kızkayası, Kayaören, Tatlıcak, Kuyotura, Ataköy, Atroba, Taşlıhöyük, Yeniköy, Bahçebaşı, Pazar, Beşevler, Çayköy, Çiftlik, Dereçaylı, Dereköy, Kaledere, Menteşe, Ovayurt, Tatar, Tepeçaylı, Üzümlüören Tokat-B. Bahçeliler, K. Bahçeliler, Güzeldere, Gülpınar, Bahçebaşı, Söngüt, Çerçi, Ulaş, Taşlıçiftlik, Akyamaç, Kömeç, Emirseyit, Güryıldız, Büyükyıldız, Yeniyurt	27783
7	ARTOVA YENİYURT	17	Artova; Salur, Tuzla, Kunduz, K.A. ılı, Yeniyurt; Kavunluk, Büşet, Ekinli, Karacaören, Damlalı, Çırdak, Çıkrık, Kuyucu, Doğanca, Dolacı, Yamaç, Yağmur,	7517
8	SULUSARAY DUTLUCA	8	Sulusaray Merkez; Alanyurt, Uylubaşı, Balıkhisar, Ballıkaya, Dutluca, Alpuçdere, Ilıcak	9433
9	ARTOVA-ZİLE DEMİRYOLU HATTI:	17	Artova Yacımusa, Yenice, Bebekdere, Aktaş, Evludere, Gümüşyurt, Ulusulu, Bayırlı, Tanyeli, Mertekli -Zile; Çamdere, Karabalçık, Göçenli, Yaylakent, Çakırcalı, Gölcük, Alibaşı, Belpınar	6399
10	MUSULLU AVLUNLAR- YAMAÇ MURLU	6	Musullu, Yenice, Efeköy, Avlunlar, Yamaçlı, Ormanbeyli	2943
11	ÇEVRELİ-ORMANCI	3	Ormandibi, Çevreli, Kınık	1052
12	GÖZOVA-ÇAMAÇI	12	Kılıçlı, Bulaköy, Döllük, Pınarlı, Gaziosmanpaşa, Karakaya, Akbelen, Çamaçlı, Gözova, Yazıbaşı, Çörebüyük, Kızılköy	3431
13	BAĞÇİFTLİK	4	Bağçiftlik(Karacaören), Hatipli, Elmacık, Bozçalı(Gergengeç, Işıklar)	3310
13 BÖLGEDE		195	TOPLAM	136294

Tespit edilmiş bölgelerde, arazi toplulaştırma ve tarla içi geliştirmeye hizmetlerinin yürütülmesi ve uygulama alanı olarak tespit edilebilmesi için uygulama alanı ilanına yönelik olarak etüt çalışmaları başlanmıştır. Bu kapsamda;

- ilimiz Merkez Çamlıbel havzasında 16 ve Artova İlçesine ait 4 yerleşim birimi olmak üzere toplam 20 adet yerleşim biriminde 18.500 ha alanın arazi ve sosyal etütleri yapılarak "Uygulama Alanı İlanına Yönelik Etüt Raporu" tamamlanmış ve Bakanlıkımız Tarım Reformu Genel Müdürlüğüne gönderilmiştir. Bu alanlarda belirlenen toprak normu; kuru araziler için:125da, sulu araziler için 40 da olarak belirlenmiştir.

- ZİLE 1.KISIM: Yine bu kapsamda, Yozgat ili sınırları içerisinde yapılan Süreyyabey Barajı'nın sulama sahası içinde kalan ilimiz Zile İlçesi Mağat-Readiye ovası ve çevresinde bulunan yaklaşık 24 yerleşim biriminde 28096 ha uygulama alanı ilanına yönelik arazi etüt çalışmaları tamamlanarak; Etüt Raporu Tarım Reformu Genel Müdürlüğüne gönderilmiştir. Toprak Normu Sulu Alanlar için 41 da, Kuru Alanlar için 139 da olarak belirlenmiştir.

- ZİLE 2.KISIM Zile İlçesi Merkez eyhali, Güvenevler, Bahçelievler, Kahya ve stasyon Mah., Güngörmez, Süleymaniye, Fatih, Hasanağa, Kurupınar, Hacılar, Palanlı, Kurunlu, Saraç, Olukman, Kireçli, Ede, Kırklar, Emirören, Yeniköy, Korucuk, Seyhanusrettin, Ütük Köylerinde 23 yerleşim biriminde 15681 Ha alanda Arazi ve sosyal etütleri yapılarak, Uygulama Alanı İlanına yönelik Etüt raporu hazırlanarak Tarım Reformu Genel Müdürlüğüne gönderilmiştir. Toprak Normu Sulu Alanlar için 39 da, Kuru Alanlar için 140 da olarak belirlenmiştir.

2014 yılında Turhal, Pazar ve Merkez Kazova bölgesinin uygulama ilanına yönelik etüt çalışmaları başlanmıştır. Yaklaşık 48 yerleşim biriminde 27783 ha alan

Arazi toplulaştırması ve sulama sistemleri hakkında düzenlenen toplantılarda; Turhal, Zile ve Pazar İlçelerine bağlı 19 Köyde 484 çiftçiye eğitim yapılmıştır.

-3083 Sayılı Kanun Uygulamaları hakkında Tokat Merkez ve 3 İlçede(Yeniyurt, Sulusaray,Pazar) 71 Teknik Personele Hizmetiçi eğitim yapılmıştır.

SULAMA S STEMLER KAPSAMINDAK ÇALI MALAR

I Sulama Envanteri :

Bakanlı ımızın 639 sayılı KHK ile yeniden yapılandırma çerçevesinde kurulan Arazi Islahı ve Sulama Sistemleri Daire Ba kanlı nca ÷lke genelinde sulama tesisleri veritabanı olu turulması çalı malarına ba lanmı tir. Söz konusu çalı maya esas te kil edecek olan mevcut sulama tesisleri envanter çalı maları yapılacaktır. Bu amaçla ilgili kurumlardan (I Özel dairesi, DS , Sulama Birlikleri v.s) gerekli veriler alınmı ve Bakanlı ımıza gönderilmı tir. Bilgilerde de i imler oldukça güncelleme yapılmaya devam edilecektir.

Toplam letme Sayısı	Sulama Yapan letme Sayısı	SULAMA KAYNAKLARI												
		Sulama Yapılan Alan (Da)	Kuyu (%6,22)		Akarsu (%55,80)		Göl (%0,35)		Gölet (%11,17)		Baraj (%13,90)		Di er Kaynaklar (%12,43)	
			letme Sayısı	Sulanan Alan (Da)	I. Sayısı	Sul. Alan	I. Sayısı	Sul. Alan	I. Sayısı	Sul. Alan	I. Sayısı	Sul. Alan	I. Sayısı	Sul. Alan
60.789	23.278	357.341	1.955	22.237	13.500	199.407	313	1.253	2.330	39.912	3.823	49.685	464	44.401

Cazibeli Sulama Tesisleri:

“Cazibeli Sulama Sistemleri Tesislerinden Faydalananlardan Hizmet Bedeli Alınmasına Dair Yönetmelik” kapsamında M÷lga Köy Hizmetleri tarafından in a edilip t÷zel ki iliklere devredilen tesislere ait hazırlanacak mesaha cetvelleri ile tahakkuk bilgileri ube Müdürlü ÷müzce takip edilmektedir. Bu amaçla limizde bulunan ve M÷lga KHGM ce t÷zel ki iliklere devredilmı tesislere ait bilgiler I Özel dairesinden temin edilmı ve limiz DS 72. ube Müdürlü ÷ne iletilmi tir. Hali hazırda Cazibeli Sulama Tesislerinin durumu a a ıdaki gibidir.

LÇE	TES S ADED	KAPSAM DAH L NDE LETME SAYISI	KAPSAM DI I
MERKEZ	48	Tespit devam ediyor	7
ALMUS	20	Yok	20
ARTOVA	11	Yok	11
BA Ç FTL K	-	Tesis Yok	
ERBAA	26	lçe Müd. tespit çalı ması devam ediyor.	
N KSAR	35	Tespit devam ediyor.	32
TURHAL	14	lçe Müd. tespit çalı ması devam ediyor.	
PAZAR	3	Yok	3
RE AD YE	18	Yok	18
SULUSARAY	3	Tespit devam ediyor.	2
YE LYURT	6	lçe Müd. tespit çalı ması devam ediyor.	
Z LE	31	lçe Müd. tespit çalı ması devam ediyor.	
TOPLAM	221	-	93

Tarımsal Amaçlı Elektrik Kullanımı :

TARIMSAL SULAMA AMAÇLI ELEKTRİK KULLANIMI		
BA VURU SAYISI	OLUMLU SONUÇLANAN	ELEKTRİK ENERJİSİ İLE SULANACAK ALAN (DA)
11	11	232

Tarımsal sulama amaçlı elektrik kullanımı kapsamında 11 adet müracaat olmuştur. Bu kapsamda müracaatların tamamı olumlu sonuçlandırılmış ve yaklaşık 232.000 m² alanın sulanması için ihtiyaç olan elektrik enerjisi durumu tespit edilerek raporların tanzimi yapılmıştır.

KARADENİZ'DE TARIMSAL KIRLILIK KONTROLÜ KAPSAMINDAKİ ÇALIŞMALAR

Anadolu Su Havzaları Rehabilitasyon Projesinin alt bileşeni olan “**Karadeniz’de Tarımsal Kirliliğin Kontrolü**” faaliyetlerine ilişkin çalışmalar, Dünya Bankası GEF Hibe Kaynağı kullanılarak yürütülmektedir. Dünya Bankası ile Ülkemiz arasında imzalanan Karadeniz’deki tarımdan kaynaklanan kirleticilerin seviyesini düşürülmesine yardımcı olmayı amaçlayan proje 4 Ekim 2004 tarihli ikraz anlaşması gereği, 2005 yılında başlayıp 2012 yılı Haziran ayı sonunda bitmiştir. Bundan sonraki 3 yıl izleme çalışmaları devam edecektir.

Proje Kapsamında Çalışılan Mikro Havzalar:

- 1) Turhal – Dazya Hayvansal Gübre Yönetimi Havzası
- 2) Kazova Sol Sahil Bitki Besin Yönetimi Havzası (Ulaş, Çerçi, Söngüt, Babalı, Güzeldere, Gülpınar, Büyükbaşlar ve Küçükbaşlar köyleri)
- 3) Kızık Hayvansal Gübre ve Bitki Besin Yönetimi Havzası
- 4) Kat Hayvansal Gübre ve Bitki Besin Yönetimi Havzası

HAVZALARA PROJE KAPSAMINDA YAPILAN KATI VE SIVI GÜBRE DEPOLARI

		<u>TURHAL-DAZYA</u>	<u>KIZIK</u>	<u>KAT</u>	TOPLAM
HANE T P DEPOLAR	KATI	60	28	23	111
	SIVI	60	28	23	111
MERKEZ DEPO	KATI	2	1	1	4
	SIVI	2	1	1	4
TOPLAM		124	58	48	230

HAVZALARA PROJE KAPSAMINDA KULLANILMAK ÜZERE VERİLEN EKİPMANLAR

	<u>TURHAL-DAZYA</u>	<u>KIZIK</u>	<u>KAT</u>	TOPLAM
TRAKTÖR KEPÇE	1	1	1	3
RÖMORK	1	1	1	3
V DANJÖR	1	1	1	3
GÜBRE DAĞITICISI	1	1	1	3
GÜBRE KARIŞTIRICISI	1	1	1	3
TOPLAM	5	5	5	15

PROJE CMAL TABLOSU

YILLAR	KATI ATIK (ton)	SIVI ATIK (ton)	GÜBRE ANAL Z (adet)	TARLA ANAL Z (adet)	E T M SAYISI (adet)	E T LEN K (adet)	ALINANSU NUMUNES (adet)
2011	2373	180	10	42	18	343	224
2012	3185	610	3	8	3	45	229
2013	1400	590	5	-	11	161	203

SU KAL TES ZLEME NOKTALARI

	TURHAL-DAZYA KAZOVA SOL SAH L	KIZIK	KAT	TOPLAM
YERÜSTÜ	13	4	3	20
YERALTI	8	4	5	17
TOPLAM	21	8	8	37

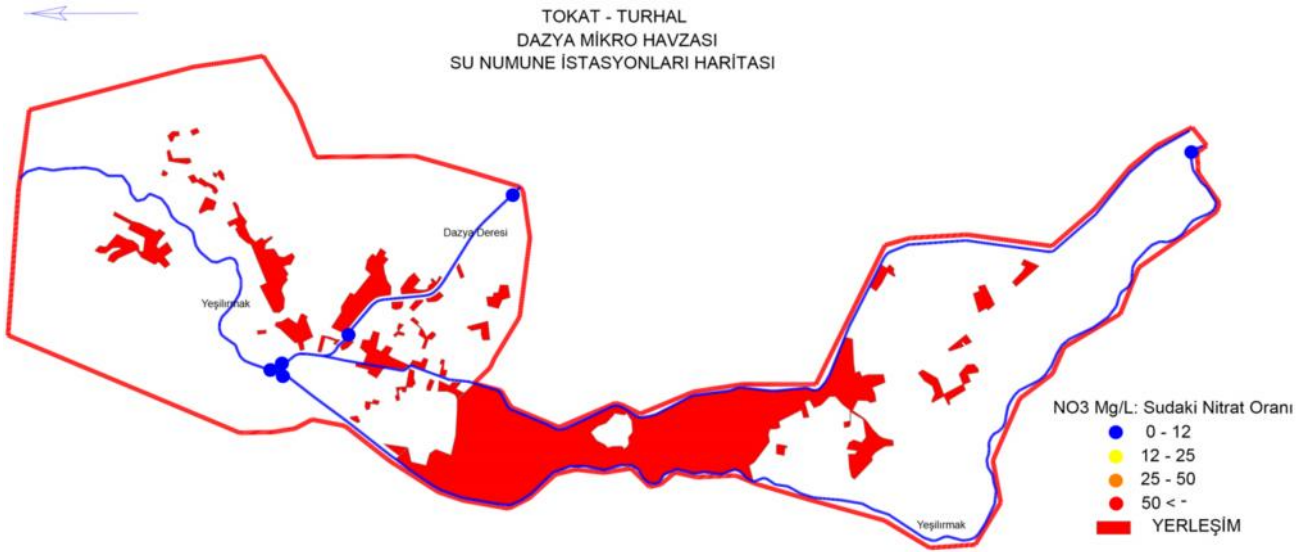

TOKAT - MERKEZ
KAZOVA SOL SAHİL MİKRO HAVZASI
SU NUMUNE İSTASYONLARI HARİTASI

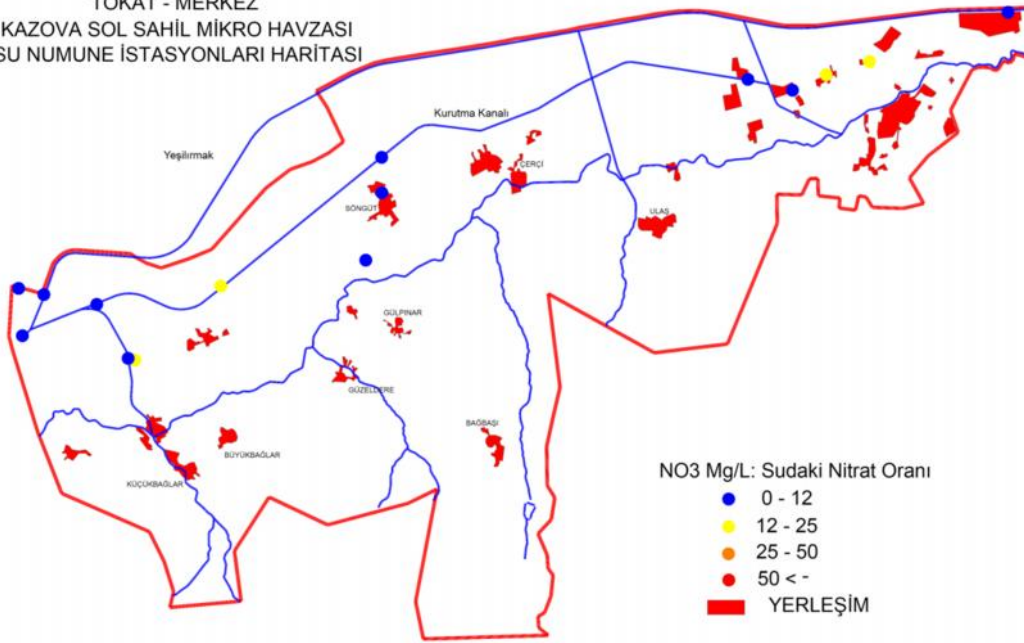

TOKAT - MERKEZ
KIZIK KOYU MİKRO HAVZASI
SU NUMUNE İSTASYONLARI HARİTASI

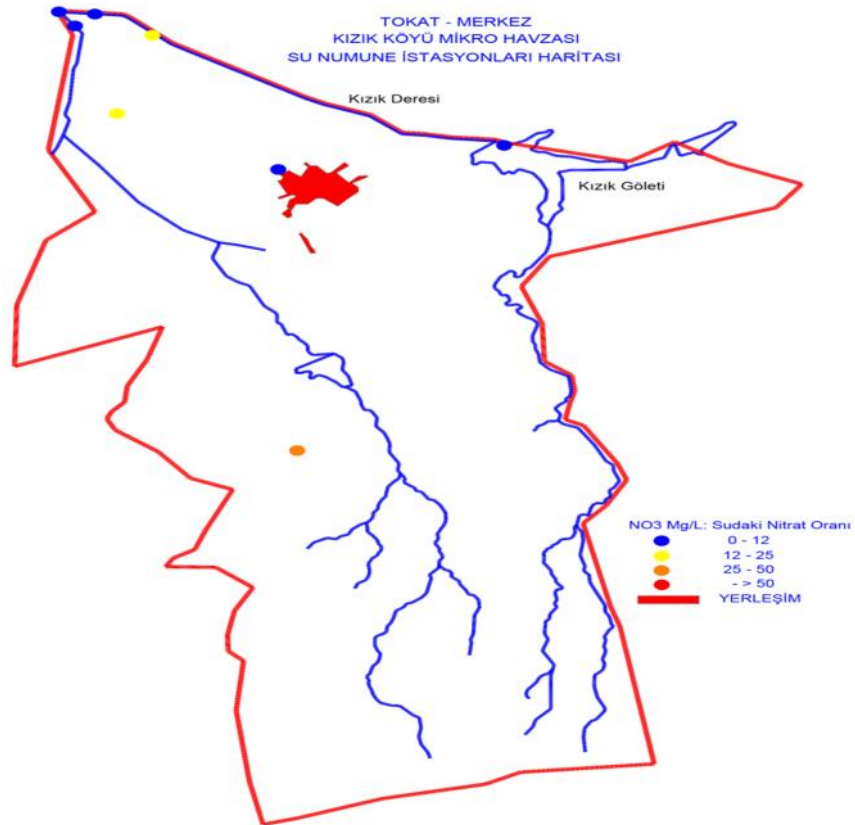

TOKAT - TURHAL
KAT KASABASI MİKRO HAVZASI
SU NUMUNE İSTASYONLARI HARİTASI

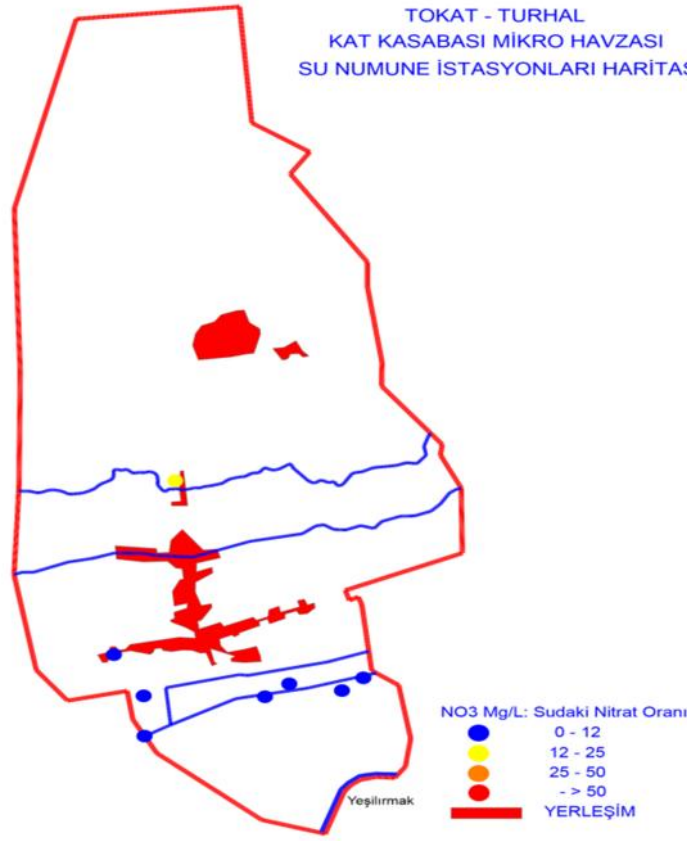

2013 yılında yapılan hayvansal katı ve sıvı gübre analiz sonuçlarına göre, 1400 ton katı hayvansal gübre, 590 ton sıvı hayvansal gübre olgunla tırılmak üzere hane tipi depolardan merkez depoya bırakıldı. Merkez depoda olgunla an katı hayvansal gübrelerle gübre da itıcısı vasıtası ile 467 dekar alan gübrenlenmi tir. 295 dekar alan ise sıvı gübre ile gübrenlenmi tir.

Havzalarda belirlenen 37 adet yer altı ve yerüstü su kalitesi izleme noktasından, Proje ba langıcından bugüne kadar 1333 adet numune alınarak analizleri yapılmı tır. 2013 yılında 203 adet numune alımı yapılmı tır. Alınan numuneler analiz yapılmak üzere Tokat Gıda Kontrol Laboratuvar Müdürlü üne gönderilmi , analiz neticesinde çıkan sonuçlar Bakanlı ımıza her ay düzenli olarak gönderilmi tir. Analizlerin aylık sonuçlarının ortalamasına göre; 35 noktada 0 - 25 NO₃ mg/l, 2 noktada 25 - 50 NO₃ mg/l arasında çıkmı tır.

Turhal-Dazyza, Kızık, Kat Havzalarında Proje çalı malarında kullanılmak üzere derneklere teslim edilen: Traktör, Vidanjör, Römork, Gübre Karı tırcısı, Gübre Da itıcısının Araç kullanımı devir sözleşmesi 31.12.2015 yılına kadar uzatılmı tır. Havzalardaki Proje kapsamında kullanılan Mevcut Makineler çalı ır vaziyette yerinde görülerek tutanak düzenlenmi tir.

TOPRAK-B TK ANALİZ LABORATUVARLARINA A T LER

limizde Bakanlı ımızca yetkisi olan 1 adet Gaziosmanpa a Üniversitesi Ziraat Fakültesi Toprak Bölümüne ba lı Laboratuvar, 1 adet özel Kadıo lu Toprak Bitki ve Analiz Laboratuvarı, 1 adet de Orta Karadeniz Geçit Ku a ı Tarımsal Ara tırma stasyon Müdürlü üne ba lı olmak üzere 3 adet laboratuvar bulunmaktadır.

Tarımsal amaçlı toprak, bitki ve sulama suyu analiz laboratuvarlarının kurulu , yetki ve denetimi kapsamında limizde bulunan Kadıo lu Toprak Bitki Analiz Laboratuvarının 2013/1 Sayılı Genelge kapsamında denetimi yapılmı tır.

NİTRAT DİREKTİFİNİN UYGULANMASI PROJESİ

Tarımsal Kaynaklı Nitrat Kirliliğine Karşı Suların Korunması Yönetmeliği gereği, Nitrat Direktifinin Uygulanması ve Nitrate Hassas Bölgeleri belirlemek amacıyla tarım alanları içerisinde kalan yüzey ve yeraltı sularında “su kalitesi izleme ağı” oluşturulması kapsamında, toplamda 18 yüzey, 16 yeraltı olmak üzere toplam 34 adet numune alım istasyonu bulunmaktadır. Bu istasyonların 4 adeti çeşitli nedenlerden dolayı pasif durumdadır. Yeni yapılan çalılar sonucu 1 istasyon yeri değiştirilmiştir. Bunlara ilave olarak 2 adet yüzey, 3 adet yeraltı olmak üzere 5 istasyon daha tespit edilerek su kalitesi izleme ağına dahil edilmiştir.

AYLARA GÖRE SU NUMUNE ALIMLARI

AYLAR	YÜZEY SULARI	YERALTI SULARI
OCAK	16	-
UBAT	15	-
MART	16	11
NİSAN	16	-
MAYIS	Mobil Analiz Aracı olmadığından alınamadı.	
HAZİRAN	16	-
TEMMUZ	16	12
AĞUSTOS	16	-
EYLÜL	18	15
EKİM	18	-
KASIM	18	-
ARALIK	16	15
TOPLAM	181	53

Samsun Bölgeden gelen Mobil Analiz aracında alınan sonuçlar, Nitrat Bilgi Sistemine iletilmiştir. Mobil Analiz aracının gelemediği durumlarda analizler Tokat Gıda Kontrol Laboratuvar Müdürlüğüne yapılmıştır.

Eğitim kapsamında; Turhal, Zile, Pazar, Erbaa, Niksar, Readiye, Almus, Artova, Yeilyurt, Sulusaray, Başıçiftlik ilçelerimizde Tarımsal Kaynaklı Nitrat Kirliliği hakkında 161 teknik personele, Merkez İlçeye bağlı Söngüt, Kızık Köylerinde Tarımsal Kaynaklı Nitrat Kirliliği ve Toprak Numunesi Alımı hakkında 24 çiftçiye eğitim toplantısı yapılmıştır.

KIRSAL KALKINMA VE ÖRGÜTLENME ÜBE MÜDÜRLÜ Ü ÇALI MALARI

GÖREVLER

- a) Projeye dayalı olarak kurulacak işletmelere ait kredi taleplerini inceleyerek uygun olanların gerekli proje ve çiftlik geli tirme projelerini hazırlamak,
- b) Tarım arazisinde ekili, dikili bitki alanlarının ve bunların ürünlerinin, tahıl ve tahıl dışı ürünlerin korunmasını ve tabii afetlerden zarar gören çiftçilere özel kanunlara göre yardım yapılmasını sağlamak için ilgili kuruluşlarla işbirliği yapmak ve çalışmalara yardımcı olmak,
- c) 14/6/2005 tarihli ve 5363 sayılı Tarım Sigortaları Kanunu çerçevesindeki uygulamaların yaygınlaştırılmasına yönelik eğitim, yayım ve tanıtım çalışmalarını yapmak.
- c) Bakanlıkca verilecek yetki çerçevesinde, kooperatifler ve diğer tarımsal örgütlerin ve işletmelerinin kuruluşlarına izin vermek, izlemek ve denetlemek,
- d) Çiftçilerin kooperatif veya birlik şeklinde teşkilatlanmasını ve kooperatifçiliği teşvik etmek, bu amaçla eğitim ve projeler hazırlamak, kooperatiflerin kurulması için teknik ve yetkisi dahilinde mali yardımda bulunmak ve denetlemek,
- e) İl dahilindeki çiftçi birlikleri ve ortaklıkları, döner sermaye işletmeler, vakıflar, tarım ürünlerini pazarlayan işletmelerin kurulmasına yol göstermek, yardımcı olmak,
- f) Bakanlıkca yürütülen iç ve dış kaynaklı entegre ve münferit bitkisel üretim, hayvancılık ve su ürünleri üretim, değerlendirme, pazarlama ve kırsal kalkınma projelerinin il ile ilgili kısımlarını uygulamak, uygulatmak, hibelerin zamanında ve amacına uygun olarak kullanılmasını takip ve kontrol etmek,
- g) Kırsal kalkınma desteklerinin gerçekleştirilmesi ve kırsal kalkınma programları ile ilgili Bakanlık uygulamaları yönünde faaliyette bulunmak,
- ğ) İlde tarımsal mekanizasyon düzeyinin artması için bu konuda Bakanlıkca belirlenmiş esaslar çerçevesinde faaliyette bulunmak,
- h) Tarım ürünlerinin değerlendirilmesine, pazarlamasına ve bunun için gerekli tesislerin kurulmasına yardımcı olacak çalışmalarını yapmak, bu konuda üreticileri ve müteebbisleri yönlendirmek,
- ı) Bakanlıkca yürütülen iç ve dış kaynaklı entegre ve münferit bitkisel üretim, hayvancılık ve su ürünleri üretim, değerlendirme, pazarlama ve kırsal kalkınma projelerinin il ile ilgili kısımlarını uygulamak, uygulatmak, hibelerin zamanında ve amacına uygun olarak kullanılmasını takip ve kontrol etmek,
- i) Projeler çerçevesinde köylerde istihdam imkanlarını artırmak amacıyla el sanatlarının geliştirilmesini, yayılmasını ve tanıtılmasını sağlamak ve mamullerinin pazarlanmasını kolaylaştıran tedbirler almak,
- j) Konusu ile ilgili il yayım programlarını hazırlamak, faydalı bilgiler, broşür, el kitabı, gösteri ve benzeri yollarla kendi elemanlarına ve çiftçilere ulaştırmak ve tarım teknolojilerine ait yeni bilgilere çiftçilere yayım yoluyla iletmek,
- k) Örnek çiftçi yetiştirme gayesi ile çiftçi çocukları, kadınlar ve gençleri için eğitim programları ve projeleri uygulamak,
- l) Diğer mevzuat ve il müdürü tarafından verilecek benzeri görevler yapmak.

ube Müdürlü ümüz teknik personelinin çalı ma konuları :

1-Kırsal Kalkınma Yatırımlarının Desteklenmesi Programı

- a)Ekonomik Yatırımlar
- b)Makine Ekipman Desteklemeleri
- c)Bireysel Sulama Makine Ekipman Desteklemeleri

2-Tarımsal Amaçlı Üretici Örgütleri

- a)Kooperatifler
- b)Üretici Birlikleri
- c)Yeti tirici Birlikleri

3-Tarımsal Mekanizasyon çalı maları

4-EI sanatları ve ube yayım faaliyetleri

EKONOM K YATIRIMLAR B R M NCE YÜRÜTÜLEN ÇALI MALAR

- Ekonomik Yatırımlar 2006 yılında Köy Bazlı Katılımcı Yatırımcı Programı adı altında ba lamı olup, bu programdan 3 etap uygulanarak toplam 36 adet proje tamamlanmı tır.
- Daha sonra 4.etaptan itibaren, Kırsal Kalkınma Yatırımlarının Desteklenmesi Programı adı ile devam etmekte olup, u ana kadar 4 Etap uygulanarak toplam 39 adet proje tamamlanmı tır.
- 2013 Yılı içerisinde 14.12.2013 tarihinde çıkan tebli ile 8.Etap Kırsal Kalkınma Yatırımlarının Desteklenmesi Programı Çalı maları devam etmektedir.
- 2013 Yılı VIII.Etap Kırsal Kalkınma Yatırımlarının Desteklenmesi Programı Çerçevesinde Tarıma Dayalı yatırımların Desteklenmesi Tebli i(Tebli No:2013-59) 14.12.2013 tarihi ve 28851 sayılı Resmi Gazete'de yayınlanmı tır. Müracaat süresi 45 gün olup, proje ba vuruları 27.01.2014 tarihinde sona erecektir.
- Bu tebli çerçevesinde I Merkezinde ve İlçelerde yatırımcılara yönelik bilgilendirme toplantıları programı hazırlanmı olup, program çerçevesinde I Merkezi ve tüm ilçelerde bilgilendirme toplantıları yapılmı tır.
- 8.Etap Kırsal Kalkınma Yatırımlarının Desteklenmesi Programı Çerçevesinde Tarıma Dayalı yatırımların Desteklenmesi amacıyla hazırlanan projelerin, tüzeli ve gerçek ki ilerce süresi içerisinde www.tarim.gov.tr adresinden üyelik bilgileri girilerek ifre alınır. Daha sonra <https://edys.tarim.gov.tr> adresinden de ba vurular yapılır. Sistemden alınan proje çıktıları, ıslak imzalı olarak teslim edilir.
- Ekonomik Yatırımlar, Bireysel Sulama Desteklemeleri ve Makine Ekipman Desteklemeleri veri giri leri <https://edys.tarim.gov.tr> adresinden yapılır. Ödemeler için sistemden çıktı alınarak Bakanlı a gönderilir.

YILLAR BAZINDA EKONOM K YATIRIMLAR

2006 YILINDA UYGULANAN KÖY BAZLI KATILIMCI YATIRIMCI PROGRAMI PROJELER (1.ETAP)

PROJEN N ADI	PROJE TUTARI TL	ÖDENEN H BE M KTARI(TL)
1-Espa Gıda Pekmez Pestil Köme Üretimi	418.850,00	158.500,00
2-Espa Gıda Bal leme ve Paketleme	324.000,00	160.000,00
3-Niksar Budaklı Köyü Ek Sulama Kanalı n aatı	39.591,00	27.829,29
4-Zile Büyüközlü Köyü Anayol Ba lantı Asfaltı	323.387,00	234.445,05
5-Re adıye Tozanlı Köyleri Grup Yolu Asfaltı	396.000,00	294.428,43
6-Artova A musa Köyü çme Suyu	40.372,00	29.625,00
7-Turhal-Derbentçi Köyü Sulama Kanalı n aatı	233.885,00	174.936,89
8-Turhal-Yazıtepe Kasabası Köprü n aatı	142.016,00	106.402,87
TOPLAM	1.918.101,00	1.186.167,53

2007 YILINDA UYGULANAN KÖY BAZLI KATILIMCI YATIRIMCI PRO RAMI PROJELER (2.ETAP)

PROJENİN ADI	PROJE TUTARI TL	ÖDENEN H BE M KTARI (TL)
1-Oyacıo lu Gıda San.ve Tic.Ltd. ti. Beyaz Peynir, Ka ar Projesi	392.250,00	160.750,00
2-Espa Gıda Maddeleri Tarım letmeleri San.Tic. Ba Yapra ı leme Paketleme	312.000,00	152.950,00
3-Erbaa Tarım Kredi Kooperatifi, Ba Yapra ı leme Paketleme	244.871,00	96.825,00
4-Niksar Tarım ve Sanayi Ürünleri malat ve Tic. Salça Üretim ve Paketleme	881.371,40	56.036,15
5-Erbaa Köylere Hizmet Götürme Ba kanlı ı Çamdibi Köyü Sulama Kanalları n aatı	310.982,35	195.526,02
6-Re adiyeye Köylere Hizmet Götürme Ba kanlı ı Ovacık Köyü Grup Yolu Asfaltlanması	390.000,00	240.697,87
7-Re adiyeye Köylere Hizmet Götürme Ba kanlı ı Dalpınar Güney Gölcük Köyleri Grup Yolu Asfaltı	390.000,00	262.845,00
8-Sulusaray Köylere Hizmet Götürme Ba kanlı ı Selimiye -Alanköy Yol Rehabilitasyonu	308.706,10	89.582,30
TOPLAM	3.230.180,85	1.255.212,34

2008 YILINDA UYGULANAN KÖY BAZLI KATILIMCI YATIRIMCI PRO RAMI PROJELER (III.ETAP)

PROJENİN ADI	PROJE TUTARI (TL)	ÖDENEN H BE M KTARI (TL)
1-SNS Gıda Aromatik Ve Tıbbi Bitki Kurutma Sistem	353.000,00	168.500,00
2- ahinler Ba Yapra ı Vakumlama ve Paketleme	271.732,00	134.782,64
3-Birsan,Üretim Kalitesinin ve Kapasitesi. Artırıl.	340.000,00	163.750,00
4-A ık baba ,Sucuk,salam,soşis yapımı için Kuter Alımı	50.000,00	24.750,00
5-Nikta Gıda, Bakliyat Paketleme	342.725,15	168.250,00
6-Özku Hayv.Gıda, Ha ha leme	270.000,00	118.125,00
7-Dondurma letmesi Tekn.Yenilene Projesi	50.000,00	19.345,00
8-Erek Un Gıda,Un Fabrikası Modernizasyon Projesi	350.000,00	171.000,00
9-As ahin,Kapasite Artırımı ve Tek. Yenileme Prj.	348.000,00	171.850,00
10-Niksar Yılmaz Un Gıda, Yılmazlar Çelik Silo	346.000,00	170.202,82
11-Zile, Topçuo lu Bakli.Pak. Kap.Art. Tekn.Yenil.	340.200,00	167.200,00
12-Oyacıo lu Gıda, Bakliyat Paketleme Projesi	254.893,12	124.000,00
13-Dökmetepe,Domates Tasnifleme Ve Paketleme	391.432,95	173.742,37
14- pek, Kuruyemi leme Tesisi Kapasite Artırımı	316.000,00	155.500,00
15-Turpeksan, Beyaz Zile Pekmez Üretim, Dol.Pak.Tes.	350.000,00	174.300,00
16-Gökçe Kuruyemi leme Ve Ambalajlama	350.000,00	174.500,00
17-Özgenç,Meyve Paketleme Ve So uk Hava Tesisi	349.613,10	174.806,55
18- ahin Tarım, Bakliyat Paketleme Projesi	341.226,00	167.702,50
19-Gökçeli Beldesi Yeraltı Suyu ile Ya mur.Sul.	396.999,00	244.652,28
20-Gürçe me Beldesi Yeraltı Suyu le Ya mur.Sul.	399.179,00	245.203,89
TOPLAM	6.211.000,32	3.112.163,05

2009 YILINDA UYGULANAN IV.ETAP KIRSAL KALKINMA EKONOMİK VE TOPLU BASINÇLI SULAMA PROJELER

PROJENİN ADI	PROJE TUTARI (TL)	ÖDENEN HİBE MİKTARI (TL)
1-Tokat-Aher Gıda Bakliyat Paketleme Projesi(Yeni tesisi)	500.000,00	179.498,09
2- Pazar-Balıca Süt Ürünleri Kapasite Artırımı Teknoloji Yenileme (Makine Alımı).	483.810,00	232.500,00
3- Pazar Kazova Sebze Meyve İleme ve Paketleme Tesisi(Yeni tesisi)	499.927,74	150.393,54
4- Erbaa-Tuyap Meyve Sebze Tasnifleme ve Soğuk Hava Deposu (Tamamlama)	350.000,00	171.764,10
5- Zile- Özaltun Süt ve Süt İleme (Tamamlama)	496.650,00	242.650,00
6- Niksar-Özba Pekmez Üretim Dolum ve Paketleme (Yeni Tesis)	446.430,00	71.049,38
7- Pazar-Pancar Kooperatifi Yağ Meyve Sebze Tasnifleme ve Paketleme (Yeni Tesis)	510.000,00	249.942,90
8.Tokat-Ortaören Köyü Göletten Yağmurlama Sulama Tesisi	498.102,00	337.495,00
9. Tokat-Kocacık Köyü Yer altı Suyu ile Damlama Sulama Suyu Tesisi	209.255,00	122.376,48
TOPLAM	3.994.174,74	1.757.669,49

2010 YILI KIRSAL KALKINMA EKONOMİK VE TOPLU BASINÇLI SULAMA PROJELER (V.ETAP)

Projenin Adı	Proje Tutarı TL	Ödenen Hibe Miktarı
1-Artova-Bıçakçılar Un Çelik Silo (Yeni Tesis)	445.035,00	221.500,00
2-Niksar-Kelkit Havzası Meyve Paketleme ve Soğuk Hava Deposu(Yeni Tesis)	500.000,00	249.000,00
3-Tokat- Er-Pa Karma Yem Projesi (Yeni Tesis)	500.000,00	239.231,77
4-Niksar- Muhsinöulları Süt İleme Tesisi (Tamamlama)	500.000,00	249.650,00
5-Tokat-Espa Bakliyat Paketleme Tesisi (Makine Alımı)	310.750,00	153.650,00
6-Zile- Güzel Gıda Beyaz Ve Kırmızı Et İleme Tesisi (Yeni Tesis).	508.000,00	246.705,00
7-Tokat-Toksütsan Süt İleme Tesisi (Tamamlama)	500.000,00	229.833,25
8-Yeilyurt- Büyet Köyü Göletten Yağmurlama Sulama Tesisi	499.753,00	249.904,45
9-Tokat-Çubuklu Köyü Göletten Yağmurlama Sulama Tesisi	496.971,00	351.767,00
10-Bağcılık Karacaören Göletten Yağmurlama Sulama suyu Tesisi	695.273,00	283.426,44
TOPLAM	4.955.782,00	2.474.667,91

2011-2012 KIRSAL KALKINMA EKONOMİK YATIRIM VE BASINÇLI SULAMA PROJELER (VI.ETAP)

Projenin Adı	Proje Tutarı TL	Ödenen Hibe Miktarı (TL)
1- Tokat-Espa Biber Salçası Tesisi(Makine Alımı)	600.000,00	299.050,00
2-Niksar-Pelet Yem(Makine Alımı)	585.000,00	289.500,00
3-Tokat- Katar Bez Sucuk malatı(Makine Alımı)	745.014,00	278.250,00
4- Turhal- Misafir Un Teknoloji Transferi(Makine Alımı)	600.000,00	299.250,00
5- Tokat-Bera Baharat İleme Paketleme Tesisi (Yeni Tesis).	600.000,00	284.994,50
6-Zile- Do mazer Bakliyat İleme ve Paketleme (Yeni Tesis).	652.997,00	298.793,50
7-Tokat-Gökçe Nohut İleme ve Paketleme(Yeni Tesis).	600.000,00	257.606,50
8-Tokat-A ık baba Et ve Et ürün. İleme ve Paketleme(Yeni Tesis).	600.000,00	266.668,00
9- Turhal-Turova Gıda Süt ve Süt ürünleri İleme(Yeni Tesis).	703.857,00	286.410,50
10- Niksar-Bereket Süt İleme (Yeni Tesis).	600.000,00	297.734,00
11- Pazar-Turhal Pancara Ekicileri Kop.Şo uk (Yeni Tesis).	1.246.278,00	299.658,40
12-Tokat- GMS Meyve Sebze Şo uk Hava Deposu(Yeni Tesis).	600.000,00	286.551,00
13-Zile-Birsan Çelik Silo (Yeni Tesis).	600.000,00	298.250,00
14-Tokat- Çamaltı Köyü Göletten Ya murlama Sulama Tesisi	599.947,00	422.194,12
15- Tokat-Çat Beldesi Ya murlama Sulama Tesisi	599.959,00	423.718,37
16- Tokat-Yayladalı Köyü Göletten Ya murlama Sulama Tesisi	599.974,00	420.001,19
17- Niksar Gökçeli Beldesi Göletten Damlama Sulama suyu Tesisi	476.752,00	343.283,95
18- Zile-Hacılar Köyü Yer altı Suyu le Ya murlama Sulama	186.378,00	121.689,75
TOPLAM	11.196.156,00	5.473.603,78

2012-2013 YILLARINDA UYGULANAN KIRSAL KALKINMA YATIRIM PROJELER (VII.ETAP)

PROJENİN ADI	PROJE TUTARI	HİBE TUTARI
1- Hacıbey Et ve Et Ürünleri İleme Tesisi. (Tamamlama)	271.390,00	135.695,00
2- Olca Biber Salçası Üretim Hattı Tesisi. (Kapasite Artırımı)	585.172,00	292.586,00
TOPLAM	856.562,00	428.281,00

DESTEKLENEN KIRSAL KALKINMA PROJELER

Etap1	Alt Yapı	Ekonomik Yatırım	Basınçlı Sulama	Toplam Proje
1	6	2	-	8
2	4	4	-	8
3	-	18	2	20
4	-	7	2	9
5	-	7	3	10
6	-	13	5	18
7	-	2	-	2
Toplam	24	39	12	75

SEKTÖREL BAZDA KIRSAL KALKINMA YATIRIMLARI (2006-2013)

Sektörel Da ılım	Proje Sayısı	Hibe Tutarı (TL)
Bitkisel Ürün lenmesi ve Paketlenmesi	31	5.763.059
Hayvansal Ürün lenmesi ve Paketlenmesi	14	2.830.941
So uk Hava Deposu	5	1.181.780
Tarımsal Ürünlerin Depolaması (Silo)	3	689.953
Toplu Basınçlı Sulama	12	3.565.711
Altyapı Projesi	10	1.656.318
TOPLAM	75	15.687.765,10

Köy Bazlı Katılımcı Yatırım Programı ve Kırsal Kalkınma Yatırımları Desteklemeleri

Etap	Proje Sayısı	Toplam Proje Tutarı (TL)	Hibeye Esas Proje (TL)	Ödenen Hibe (TL)
1. Etap	8	1.918.101	1.829.251	1.186.168
2. Etap	8	3.230.181	2.606.559	1.255.212
3. Etap	20	6.211.000	6.102.373	3.112.163
4. Etap	9	3.994.175	3.994.175	1.757.669
5. Etap	10	4.955.782	4.747.782	2.474.666
6. Etap	18	11.196.156	9.698.666	5.473.604
7. Etap	2	867.745	856.562	428.281
TOPLAM	75	32.361.956,91	29.825.368	15.687.765,10

KIRSAL KALKINMA YATIRIMLARI (B REYSEL SULAMA)

- 2013 Yılı Kırsal Kalkınma Yatırımlarının Desteklenmesi Programı Kapsamında Bireysel Sulama Makine Ve Ekipman Alımlarının Desteklenmesi Hakkında Tebli (Tebli No: 2013/28) 01.06.2013 ve 28664 sayılı Resmi Gazete'de yayınlanmıştır. Müracaat süresi 60 gün olup, proje başvuruları 30.07.2013 tarihinde sona ermiştir.
- Bu tebli çerçevesinde İl Merkezinde ve İlçelerde yatırımcılara yönelik bilgilendirme toplantıları programı hazırlanmıştır olup, program çerçevesinde bilgilendirme toplantıları düzenlenmiştir, fakat müracaat süresi içerisinde herhangi bir proje başvurusu yapılmamıştır.
-

TARIM VE KIRSAL KALKINMAYI DESTEKLEME KURUMU (PARD ÇALI MALARI)

- Gıda Tarım ve Hayvancılık Bakanlığı'nın ilgili kuruluşu olan Tarım ve Kırsal Kalkınmayı Destekleme Kurumu (TKDK), Türkiye Cumhuriyeti adına Avrupa Birliği'nin Katılım Öncesi Mali Yardım Aracı olan IPA'nın Kırsal Kalkınma Bileşeni kapsamında kırsal kalkınma projeleri uygulamaktadır.
- Projelerin uygulanma safhasında, İl Müdürlüğü'ümüz teknik elemanları tarafından AB Standartları ve Güvenli İ Standartlarına Uygunluk Kontrol raporu hazırlanarak Kuruma verilmektedir. 2013 yılı içerisinde toplam 5 işletmeye, 5 adet kontrol raporu düzenlenmiştir.
- İlçemiz ile Koordinasyon ve Tarımsal Veriler İlçesi'nce ortaklaşa PARD Çalışmaları hakkında bilgilendirme toplantıları yapılmıştır olup, 2013 yılı içerisinde 20 toplantı yapıldı ve 422 kişi toplantıya katılmıştır.

MAK NE EK PMAN B R M NE YÜRÜTÜLEN ÇALI MALAR

- Tebli ve Uygulama Rehberinin yayımlanması,
- Uygulama talimatında belirtilen formata göre hazırlanan dosyaların Tebli de belirtilen süre içerisinde kabulü,
- Dosyaların de erlendirilmesi,
- Bakanlık tarafından ilimize tahsis edilen bütçe kapsamında geçerli ba vurular içerisinde hibe kapsamına alınacak projelerin belirlenmesi ve açıklanması,
- Bakanlık tarafından yayımlanan Hibe sözleşme imzalanması,
- Satın alma el kitabına göre satın alma i leminin gerçekleştirilmesi,
- Alınan makine ekipmanın yerlerinde tespit edilmesi.
- Ödeme icmallerin Bakanlık a gönderilmesi.

2013 YILI MAK NE EK PMAN ALIMLARI BA VURULARI

- Kırsal Kalkınma Yatırımlarının Desteklenmesi Programı kapsamında 2013 yılı Makine Ekipman Hibe müracaatları 26.06.2013 tarihinde yürürlü e giren 2013/27 nolu Tebli ile ba lamı tır ve 22.07.2013 tarihi mesai bitimine kadar müracaatlar Müdürlü ümüzce kabul edilmi tir.
- Bu kapsamda 1082 Makine-Ekipman ba vurusu yapılmı olup yapılan kontroller sonucunda 103 ba vuru l Proje Yürütme Birimimizce uygun bulunmadı ından iptal edilmi tir. Yapılan de erlendirmelerde geri kalan 979 uygun ba vurudan toplam 859 yatırımcı ile hibe sözleşme imzalanmı , satın alma i lemlerini tamamlayan 747 yatırımcımıza hibe deste i verilmi tir.

KKYDP 2007-2013 MAK NE EK PMAN DESTEKLER

Etap	Proje Sayısı	Hibeye Esas Proje (TL)	Ödenen Hibe (TL)
2007	35	1.316.495,00	658.247,00
2008	162	1.523.665,00	761.833,00
2009	391	2.405.560,00	1.202.780,00
2010	657	2.995.926,00	1.497.963,00
2011	1652	9.862.310,00	4.931.155,00
2012	299	2.173.489,00	1.086.744,50
2013	747	5.893.861,04	2.946.930,52
TOPLAM	3.943	26.168.899,24	13.084.449,62

2013 YILI 9.ETAP MAK NE EK PMAN DESTEKLEMELER

Toplam Ba vuru Sayısı	1082
İptal Edilen Dosya Sayısı	103
De erlendirmeye Alınan Dosya Sayısı	979
Sözleşme imzalayan Yatırımcı Sayısı	859
Destekleme Alımı Kabul Edilmeyen Yatırımcı Sayısı	67
Destekleme Alımını Gerçekle tirmeyen Yatırımcı Sayısı	45
Desteklemeye Alımını Gerçekle tiren Yatırımcı Sayısı	747
İlimize ayrılan Toplam Ödenek	3.362.018,81 TL
Destekleme Hibe Tutarı (TL)	2.946.930,52 TL

- 2007-2012 Yılları arasında ilimizde toplamda 3.196 adet makineye hibe deste i verilmi olup, 10.137.519,10 TL hibe ödemesi yapılmı tir.
- 2013 yılı ile birlikte hibe verilen makine sayısı 3.943 adet olmu tur ve toplamda 13.083.099,62 TL hibe ödemesi gerçekleştirilmi tir.
- 2013 yılının ilk altı aylık dönemde, 2012 yılında verilen makinelerin tekrar yerinde kontrolleri yapılarak, tespit tutanakları hazırlanmı tir.
- 26 Haziran 2013 tarihi itibarıyla de yeni Tebli açıklanmı olup, Bakanlık ımızca yürütülen Kırsal Kalkınma Yatırımlarının Desteklenmesi ile ilgili 26 Haziran 2013 tarihinde yayımlanan 2012/36 sayılı Tebli ve uygulama rehberi ile ilgili olarak l Müdürlü ümüzde 02 Temmuz 2013 tarihinde bilgilendirme toplantısı düzenlenmi tir. Akabinde de di er ilçelerimizde de makine ekipman tebli i ve ba vurularla ilgili olarak bilgilendirme toplantılarına devam edilmi tir.

2013 YILI MAK NE EK PMAN ÖDEMELER N N MAK NE GRUBUNA DA ILIMI

SIRA NO	MAK NE EK PMAN ADI	DESTEKLENEN MAK NE ADED	TOPLAM H BE TUTARI (TL)
1	Aricılık makine ve ekipmanı	1	412,72
2	Balyalama makinesi	21	415.490,42
3	Biçer Ba lar	52	338.103,87
4	Çayır Biçme Makinası	58	75.170,00
5	Dal parçalama makinesi	4	177.04,54
6	Diskli tırmık	81	270.654,31
7	El Traktörü ve Ekipmanları	180	461.383,48
8	Mibzer	54	236.888,26
9	Motorlu tırpan	1	650,00
10	Pancar Söküm Makinesi	17	240.818,52
11	Patates söküm Makinesi	1	3.343,00
12	Pülverizatör	56	170.896,89
13	Sap toplamalı saman makinası	6	39.814,87
14	Sıra Arası Çapa Makinesi	18	46.975,56
15	Silaj makinesi	45	188.115,29
16	Süt sa im ünitesi ve so utma tankı	65	130.079,02
17	Ta toplama Makinesi	1	13.413,40
18	Toprak frezesi	72	204.443,62
19	Yem hazırlama araçları	14	92.572,75
	TOPLAM	747	2.946.930,52

2013 YILI LÇE BAZINDA MAK NE EK PMAN DA ILIMI (ADET)

	ALMUS	ARTOVA	B.ÇİFTLİK	ERBAA	MERKEZ	NIKSAR	PAZAR	REŞADİY E	S.SARAY	TURHAL	Y.YURT	ZİLE	TOPLAM
Aricılık makine ve Ekipmanı				1									1
Balyalama makinesi				1	3		4	1	2		3	7	21
Biçer Bağlar Makinesi	3			5	14	10				18		2	52
Çayır Biçme Makinası	2	9	1	4	20	1	1	6	1	2		11	58
Dal parçalama makinesi					4								4
Diskli tırmık		2					12			14	1	52	81
El Traktörü ve Ekip		1		111	34	12	7	7		5	1	2	180
Mibzer				2	5		11			14		22	54
Motorlu Tırpan				1									1
Pancar Söküm Makinesi					6				1		5	5	17
Patates söküm Makinesi						1							1
Pülverizatör				3	33	1	5			3		11	56
Sap toplamalı saman				1								5	6
Sıra Arası Çapa Makinesi					3		6			2		7	18
Silaj makinesi		2		2	13	8	5			10		5	45
Süt sa ğım Makinesi			1	1	25	4	1	2	1	6		24	65
Taş toplama Makinesi										1			1
Toprak frezesi				10	35	4	4			13		6	72
Yem hazırlama araçları				2	3	3	1	1			4		14
TOPLAM	5	14	2	144	198	44	57	17	5	88	14	159	747

2013 YILI LÇE BAZINDA ÖDEME DURUMU

LÇE	MAK NE ADET	ÖDEME TUTARI
ALMUS	5	15.057,79
ARTOVA	14	24.101,26
BA Ç FTL K	2	1.509
ERBAA	144	444.684,16
MERKEZ	198	760.898,58
N KSAR	44	133.976,61
PAZAR	57	260.656,04
RE AD YE	17	41.225,94
SULUSARAY	5	57.972,05
TURHAL	88	424.922,93
YE LYURT	14	140.206,73
Z LE	159	641.719,43
TOPLAM	747	2.946.930,52

KOOPERAT F B R M NCE YÜRÜTÜLEN ÇALI MALAR

TARIMSAL AMAÇLI KOOPERAT FLER

- 1163 sayılı Kooperatifler Kanununun yürürlü e girmesiyle köy kalkınma kooperatifleri yasal statülerine kavu mu ve bu kanunun bazı maddelerinde de i iklik yapan 3476 sayılı kanununun yürürlü e girmesiyle de kırsal alanlarda kurulan farklı çalı ma konularına sahip kooperatifler bir bütünlük içinde ele alınarak Tarımsal Kalkınma, Sulama, Su Ürünleri ve Pancar Ekicileri Kooperatifleri olmak üzere 4 ana ba lık altında toplanmı tır.
- limizde 1163 Sayılı Kooperatifler Kanununa göre kurulmu ve halen tüzel ki ili i devam eden 70 adet Tarımsal Kalkınma (59'u faal 11'i münfesi h veya tasfiye kararı alınmı durumda); 33 adet Sulama (28 tanesi faal 5 tanesi münfesi h veya tasfiye kararı alınmı durumda),
- 1 adet Su Ürünleri ile 1 adet Pancar Ekicileri Kooperatifi olmak üzere toplam 105 adet Tarımsal amaçlı kooperatif mevcuttur. Bu kooperatiflerin toplam ortak sayısı 84.976 olup, en fazla ortak sayısı olan kooperatif 78.412 ortak ile Turhal Pancar Ekicileri Kooperatifidir.
- limizde limizde ayrıca 25.01.2006 tarihinde kurulan ve halen 41 Tarımsal Kalkınma Kooperatifinin üye oldu u S.S. Tokat 38 nci Bölge Hayvancılık Kooperatifleri Birli i kurulmu tur.
- Bu kooperatiflerden Tarımsal Kalkınma Kooperatifleri her yıl hesap kesimini müteakiben 6. ayın sonuna kadar, Pancar Ekicileri Kooperatifi ise 8. ayın sonuna genel kurullarını yapmak zorundadırlar. 2013 yılında 4 adet kooperatif hariç di er tüm üretici örgütlerinin genel kurullarını yapması temin edilmi ve üretici örgütlerine bu konuda bir düzen sa lanmı tır.

KOOPERAT FÇ L K - GENEL DURUM

İçenin Adı	Tarımsal Kalkınma (faal)	TKK Münfesi h Tasfiye	Sulama Koop. (Faal)	Sulama Münfesi h Tasfiye	Su ürünleri (faal)	Münfesi h Tasfiye (Su Ürünleri)	Di er	TOPLAM
MERKEZ	10	1	7	1	--	--	--	19
PAZAR	4	1	--	--	--	--	--	5
TURHAL	7	2	--	1	--	--	1 Pancar	11
Z LE	9	--	9	--	--	--	--	18
ALMUS	4	3	--	--	1	--	--	8
RE AD YE	1	1	--	--	--	--	--	2
BA Ç FTL K	2	1	--	--	--	--	--	3
N KSAR	5	--	6	1	--	--	--	12
ERBAA	7	1	4	1	--	--	--	13
ARTOVA	3	1	1	--	--	--	--	5
YE LYURT	1	--	1	1	--	--	--	3
SULUSARAY	6	--	--	--	--	--	--	6
GENEL TOPLAM	59	11	28	5	1	--	1	105

2013 YILINDA KURULAN ÜRET C ÖRGÜTLER

Sıra No	İçesi	Kooperatifin Adı	Kurulu Tarihi
1	Niksar	Kıracı Köyü Tarımsal Kalkınma Kooperatifi	13.02.2013
2	Niksar	Yarba ı Köyü Tarımsal Kalkınma Kooperatifi	14.02.2013
3	Ba çiftlik	Ba çiftlik İçesi Süt Üreticileri Birli i	04.06.2013
4	Merkez	Ortaören Köyü Sulama Kooperatifi	04.07.2013
5	Re adiye	Karlıyayla Köyü Tarımsal Kalkınma Kooperatifi	07.07.2013
6	Merkez	Kızılkaya Köyü Tarımsal Kalkınma Kooperatifi	01.11.2013
7	Merkez	Karkıncık Köyü Tarımsal Kalkınma Kooperatifi	11.11.2013
8	Erbaa	Canbolat Köyü Tarımsal Kalkınma Kooperatifi	20.11.2013

2014 YILINDA BAKANLIK YATIRIM PROGRAMINA TEKL F ED LEN KOOPERAT FLER

Sıra No	İçesi	Kooperatifin Adı	Kurulu Tarihi
1	Zile	Yıldıztepe Kasabası Tarımsal Kalkınma Kooperatifi	180 Ba lık (30 Aile x 6 Ba) Damızlık Sı ır Yeti tircili i Projesi
2	Artova	A a ıgüçlü Köyü Tarımsal Kalkınma Kooperatifi	2500 Ba lık (50 Aile x 50 Ba) Damızlık Koyun Yeti tircili i Projesi
3	Sulusaray	Dutluca Yeni Mahalle Tarımsal Kalkınma Kooperatifi	180 Ba lık (30 Aile x 6 Ba) Damızlık Sı ır Yeti tircili i Projesi
4	Ye ilyurt	Ye ilyurt İçe Merkezi Tarımsal Kalkınma Kooperatifi	300 Ba lık (50 Aile x 6 Ba) Damızlık Sı ır Yeti tircili i Projesi

BAKANLIK KAYNAKLI PROJE UYGULAYAN KOOPERATİFLERİN KREDİ TAKVİMİ

Kooperatifin Adı	Uyguladığı Proje	Proje Uygulayan Ortak Sayısı	Borcunu Kapatılan Ortak Sayısı	Ödemesi Devam Eden Üye Sayısı	Borçlarını Yapılandıran Üye Sayısı
Merkez – Söngüt Tarımsal Kalkınma Koop.	2500 Ba lık (50 Aile x 50 Ba) Damızlık Koyun Yeti tiricili i Pro.	50	3	---	15
Merkez – Kabatepe Tarımsal Kalkınma Koop.	200 Ba lık (50 Aile x 4 Ba) Damızlık Sı ır Yeti tiricili i Projesi	50	2	---	48
Turhal – Çaylı Tarımsal Kalkınma Koop.	200 Ba lık (50 Aile x 4 Ba) Damızlık Sı ır Yeti tiricili i Projesi	50	47	---	3
Turhal - Necip Tarımsal Kalkınma Koop.	300 Ba lık (50 Aile x 6 Ba) Merkezi Sa ım Üniteli Damızlık Sı ır Yeti tiricili i Projesi	30	---	---	30
Turhal – Üçyol Tarımsal Kalkınma Koop.	240 Ba lık (40 Aile x 6 Ba) Damızlık Sı ır Yeti tiricili i Projesi	40	---	33	7
Turhal – Yazıtepe Kasabası Tarımsal Kalkınma Koop.	180 Ba lık (30 Aile x 6 Ba) Damızlık Sı ır Yeti tiricili i Projesi	30	--	30	--
Pazar – Ba larba ı Tarımsal Kalkınma Koop.	200 Ba lık (100 Aile x 2 Ba) Damızlık Sı ır Yeti tiricili i Projesi	100	95	---	5
Pazar – Dereköy Tarımsal Kalkınma Koop.	300 Ba lık (50 Aile x 6 Ba) Damızlık Sı ır Yeti tiricili i Projesi	50	46	---	4
Pazar – Ocaklı Tarımsal Kalkınma Koop.	180 Ba lık (,30 Aile x 6 Ba) Damızlık Sı ır Yeti tiricili i Projesi	30	---	30	---
Zile Güzelbeyli Tarımsal Kalkınma Koop.	300 Ba lık (50 Aile x 6 Ba) Damızlık Sı ır Yeti tiricili i Projesi	50	4	5	41
Zile Yapalak Tarımsal Kalkınma Koop.	180 Ba lık (30 Aile x 6 Ba) Damızlık Sı ır Yeti tiricili i Projesi	30	---	5	25
Niksar Özdemir Tarımsal Kalkınma Koop.	180 Ba lık (30 Aile x 6 Ba) Damızlık Sı ır Yeti tiricili i Projesi	30	---	6	---
Erbaa – Do anyurt Tarımsal Kalkınma Koop.	200 Ba lık (100 Aile x 2 Ba) Damızlık Sı ır Yeti tiricili i Projesi	100	83	---	14
Erbaa – verönü Tarımsal Kalkınma Koop.	200 Ba lık (50 Aile x 4 Ba) Damızlık Sı ır Yeti tiricili i Projesi	50	9	15	26
Artova – A musa Tarımsal Kalkınma Koop.	200 Ba lık (50 Aile x 4 Ba) Damızlık Sı ır Yeti tiricili i Projesi	50	17	---	31
Artova İçe Merkezi Tarımsal Kalkınma Koop.	Ba lık (50 Aile x 6 Ba) Damızlık Sı ır Yeti tiricili i Projesi	50	6	31	13
Ye ilyurt - Ku çu Tarımsal Kalkınma Koop.	200 Ba lık (50 Aile x 4 Ba) Damızlık Sı ır Yeti tiricili i Projesi	50	22	---	28
Ye ilyurt – Çıkrık Tarımsal Kalkınma Koop.	200 Ba lık (50 Aile x 4 Ba) Damızlık Sı ır Yeti tiricili i Projesi	50	34	---	16
Sulusaray – Alpu dere Tarımsal Kalkınma Koop.	200 Ba lık (50 Aile x 4 Ba) Damızlık Sı ır Yeti tiricili i Projesi	100	100	---	---

**TOKAT L KOOPERAT FLERE UYGULANAN HAYVANCILIK PROJE B LG LER
(YATIRIM YILI ESASLI)**

Program Yılı	Proje Uygulanan Koop. Sayısı	Projeden istifade Eden Aile Sayısı	Yatırım Türü	Kullandırılan Kredi Miktarı (TL)	Da itılan Hayvan Sayısı	
					Sı ır	Koyun
1997	1	100	Bakanlık	51.810,00	200	-
1998	--	---		--	--	--
1999	1	100	Bakanlık	112.450,00	200	-
2000	1	100	Bakanlık	332.967,00	200	-
2001	1	50	Bakanlık	214.450,00	200	-
2002	1	50	Bakanlık	453.100,00	200	-
2003	1	50	Bakanlık	552.000,00	200	-
2004	2	100	KASDP	867.300,00	-	2600
	2	100	Bakanlık	1.461.313,00	200	2600
2005	3	200	Bakanlık	1.969.750,00	700	-
	2	134	KASDP	1.181.795,00	168	1300
2006	2	80	Bakanlık	3.383.829,00	500	-
	1	59	KASDP	460.200,00	118	-
2007	2	100	Bakanlık	2.433.451,00	600	-
	3	221	KASDP	2.375.722,00	442	-
2008	1	40	Bakanlık	1.092.692,00	240	-
2009	1	54	KASDP	1.986.775,00	216	-
2010	2	60	Bakanlık	2.803.716,00	360	-
2011	2	60	Bakanlık	3.022.759,00	360	-
	2	76	KASDP	1.937.583,00	304	-
TOPLAM	31	1.734		26.693.662,00 TL	5408	6500

L MÜDÜRLÜ ÜMÜZCE UYGULANAN HAYVANCILIK PROJELER NDE DA İTİLAN HAYVAN SAYISI

Yılı	Da itım Yapılan Koop. Sayısı	Da itılan Hayvan Sayısı	
		Sı ır	Koyun
1998	1	200	-
1999	--	--	--
2000	1	200	--
2001	1	200	--
2002	1	200	--
2003	1	200	--
2004	3	400	2600
2005	4	300	3900
2006	3	568	--
2007	1	118	--
2008	2	500	-
2009	6	1.282	--
2010	--	--	--
2011	3	576	--
2012	2	304	--
2013	2	360	--
TOPLAM	31	5408	6500

TOKAT L 2009-2012 YILLARINDA KOOPERAT FLERE DA ITILAN KÜLTÜR IRKI HAYVANLAR

Kooperatifin Adı	Hayvan Teslim Tarihi	Teslim Edilen Hayvan Sayısı	stifade Eden Çiftçi Aile Sayısı
S.S.Turhal – Necip Köyü Tar. Kalk. Koop.	2009	300 ba MS holstein	30
S.S.Zile – Güzelbeyli Tar. Kalk. Koop.	2009	300 ba simental	50
S.S.Zile – Yalinyazı Tar. Kalk. Koop.	2009	118 ba simental	59
S.S.Sulusaray Tar. Kalk. Koop.	2009	208 ba simental	104
S.S.Sulusaray Bu daylı-Tekkeyeni ve Ballıkaya Köyleri Tar. Kalk. Koop.	2009	116 ba simental	58
S.S.Turhal Üçyol Köyü Tar. Kalk. Koop.	2009	240 ba montafon	40
S.S.Evrenköy Tar.Kalk.Koop.	2011	216 ba montafon	54
S.S.Özdemir Ka ıkçı Tar. Kalk.Koop.	2011	180 ba montafon	30
S.S. Yapalak Tar. Kalk. Koop.	2011	180 ba montofon	30
S.S.Turhal Yenisu Tar.Kalk.Koop.	2012	144 ba montafon	36
S.S.Alanyurt Tar. Kalk. Koop.	2012	160 ba montafon	40
S.S. Ocaklı Tar. Kal. Koop.	2013	180 ba montafon	30
S.S. Yazitepe Tar. Kal. Koop.	2013	180 ba simental	30

BAKANLIK BÜTÇES N DEN DESTEKLENER PROJELER (YATIRIM PROGRAMI)

- Yatırım programına alınan projeler % 80 -85 oranında desteklenmekte % 15- 20 öz kaynak katkısı aranmaktadır.
- Yatırım programından verilen krediler ilk yılı ödemesiz, ikinci yıl sadece faiz ödemeli, kalan 5 yılda faiz + anapara ödemeli olmak üzere 7 yıl vadeli dir.
- letme kredileri ise 1. yıl faiz ödemeli 2 ve 3. yıl faiz + anapara ödemeli olmak üzere 3 yıl vadeli dir.
- 3294 sayılı kanun kapsamında olan en az 30, en çok 120 kooperatif üyesi ile uygulanmaktadır.
- Kırsal Alanda Sosyal Destek Projesi kapsamında kullanılan krediler 8 yıl vadeli dir. Tamamı faizsiz olan kredi, ilk 2 yılı ödemesiz 6 yıl e it taksit halinde ödemelidir. Kırsal alanda sosyal destek projesi 2011 yılından itibaren uygulanmamaktadır

ÜRET C B RL KLER LE LG L ÇALI MALAR

- 5200 sayılı üretici birlikleri kanununun kabul edilmesiyle çiftçilerimizin örgütlenmesi adına önemli bir adım atılmış tır. 5200 sayılı kanuna göre kurulmakta olan üretici birliklerinin amacı; üretimi talebe göre planlamak, ürün kalitesini yükseltmek, kendi mülkiyetine almamak kaydıyla pazara geçerli norm ve standartlara uygun ürün sevk etmek ve üreticilerin pazarlama gücünü artırmaktır.
- Üretici Birlikleri ürün veya ürün grubu bazında asgari 16 tarımsal üretici tarafından ilçe düzeyinde kurulabilmektedir. limizde bu kapsamda kurulan ve faaliyet gösteren 21 Üretici Birli i ve bunlara üye 4935 çiftçi bulunmaktadır.

ÜRET C B RL KLER

ÜRET C B RL KLER	ÜYE SAYISI	ÜRET C B RL KLER	ÜYE SAYISI
1-Tokat Merkez Kanola Üreticileri Birli i	20	12-Turhal Süt Üreticileri Birli i	483
2-Niksar Kanola Üretici.Birli i	35	13-Niksar Süt Üreticileri Birli i	1066
3-Erbaa Ha ha Üretici. Birli i	151	14-Pazar Süt Üreticileri Birli i	417
4-Turhal Sebze Üreticileri Birli i	209	15-Erbaa Süt Üreticileri Birli i	193
5-Pazar Sebze Üreticileri Birli i	119	16-Re adiye Süt Üretici. Birli i	356
6-Niksar Sebze Üreticileri Birli i	16	17-Zile Süt Üreticileri Birli i	435
7-Tokat Merkez Sebze Üreticileri Birli i	133	18-Almus Süt Üreticileri Birli i	671
8- Erbaa Sebze Üreticileri Birli i	16	19 – Ba çiftlik Süt Üreticileri Bir.	53
9- Turhal Kırmızı Et Ür. Birli i	16	20-Niksar Organik Meyve Üreticileri Birli i	111
10 - Zile Kırmızı Et Üretici.Birli i	16	21-Re adiye Bal Üreticileri Birli i	16
11-Merkez Süt Üreticileri Birli i	403		
TOPLAM ÜYE			4.935

ISLAH AMAÇLI YETİTİRİCİ BİRLİKLERİNİN KURULMASI

- 10/03/2001 tarihli ve 24338 sayılı Resmî Gazetede yayımlanan 4631 sayılı Hayvan Islahı Kanununun ilgili maddelerine istinaden(5996 Sayılı Kanun ve Islah Amaçlı Yeti Tirici Birliklerinin Kurulması ve Hizmetleri hakkında Yönetmelik) hayvan yeti tiricilerinin üstün verimli hayvanlar yeti tirmek için kendi aralarında te kilatlanarak, gerek yurt dı ndan ithal edilen, gerek yurt içinde yeti tirilen ve gerekse yerli ırk hayvanların genetik potansiyellerinin geli tirilmesi, verimlerinin artırılması, bunların soykütü ü, ön soykütü ü kayıtlarının tutulması ve bu kayıtlara esas te kil edecek verim kontrollerinin yapılması amacıyla ıslah amaçlı yeti tirici birlikleri kurulmu tur.

YETİTİRİCİ BİRLİKLERİ

SIRA NO	BİRLİK ADI	ÜYE SAYISI
1	Tokat li Arı Yeti tiricileri Birli i	235
2	Tokat li Damızlık Sı ır Yeti tiricileri Birli i	541
3	Tokat li Damızlık Koyun-Keçi Yeti tiricileri Birli i	1624
4	Tokat li Manda Yeti tiricileri Birli i	314
T O P L A M		2714

2006-2013 YILLARI ARASI HAYVAN TAKBİTİ STATİSTİKLERİ

Kooperatif Adı	Daıtım Yılı	Proje Konusu	Daıtılan Hayvan Sayısı	Kontrolü Yapılan Hayvan Sayısı (ANAÇ)	Mevcut Yavru Sayısı		Satılan Yavru Sayısı
S.S.Ormandibi T.K.K.	11.05.2006	Süt Sı ırcılı ı	168	72	28	23	468
S.S.Dutluca T.K.K.	24.02.2007	Süt Sı ırcılı ı	118	102	48	38	320
S.S. verönü T.K.K.	02.12.2008	Damızlık Sı ırcılık	200	48	34	31	233
S.S.Artova-Kayaönü-Sa lıca T.K.K.	04.11.2008	Damızlık Sı ırcılık	300	186	84	94	533
S.S.Güzelbeyli T.K.K.	17.02.2008	Damızlık Sı ırcılık	300	276	52	33	421
S.S.Yalinyazı T.K.K.	25.03.2009	Süt Sı ırcılı ı	118	98	45	45	252
S.S.Sulusaray T.K.K.	12.06.2009	Süt Sı ırcılı ı	208	186	78	83	335
S.S.Bu daylı, Tekkeyeni ve Ballıkaya T.K.K.	07.07.2009	Süt Sı ırcılı ı	116	76	39	37	206
S.S.Üçyol T.K.K.	26.10.2009	Damızlık Sı ırcılık	240	186	65	76	598
S.S.Evrenköy T.K.K.	20.05.2011	Damızlık Sı ırcılık	216	216	76	81	72
S.S.Özdemir T.K.K.	23.06.2011	Damızlık Sı ırcılık	180	180	21	26	38
S.S.Yapalak-Narlıkı la-Haramıkı la T.K.K.	22.11.2011	Damızlık Sı ırcılık	180	180	16	15	45
S.S.Yenisu T.K.K.	14.03.2012	Damızlık Sı ırcılık	144	144	29	38	88
S.S.Alanyurt-Selimiye-Sarıyaprak T.K.K.	07.09.2012	Damızlık Sı ırcılık	160	160	62	60	0
S.S.Ocaklı T.K.K.	2013	Damızlık Sı ırcılık	180	180	0	0	0
S.S.Yazıtepe T.K.K.	2013	Damızlık Sı ırcılık	180	180	0	0	0
TOPLAM			3008	2470	677	680	3609

KOOPERATİF TAKİP SİSTEMİ

- Bakanlık tarafından tarımsal faaliyetlere ait bilgi, belge ve süreçlerin faaliyet türlerine göre gruplandırılması, takibinin sağlanması, kurumsal yetkilendirme ve denetleme süreçlerinin entegre olarak takip edildiği bir Tarım Bilgi Sistemi oluşturulmaktadır. Bu sistemin kollarında biri de Kooperatif Takip Sistemidir. 2013 yılının Aralık ayında açılan Kooperatif Takip Sisteminin faaliyete geçebilmesi için İl Müdürlüğümüzden istenen Bakanlık kaynaklarından kredi desteği sağlanan 31 Adet kooperatifimize ait bilgiler sisteme girilmiştir. Bundan sonraki süreçte Kooperatif Projeleri, Kooperatif Kasa Bilgileri, Kooperatif Ortak Bilgileri, Kooperatif Toplantı Listeleri ve Kooperatif Kredi Bilgilerinin girişimleri tamamlanacaktır.

KOOPERATİF BİLGİ SİSTEMİ

- Bu sistemden önce faaliyette olan Üretici Örgütleri Kayıt Sisteminde 2 (iki) yıllık bir çalışmaya yapılmış, kooperatif bilgileri, ortak bilgileri, genel kurul bilgileri, yönetim ve denetleme kurulu üyelik bilgileri, proje uygulayan ve kredi kullanan kooperatiflere-ortaklara ait kredi kullanım ve kredi geri ödeme bilgilerinin veri girişleri tamamlanmış, güncellenerek devam ediyordu. Nedenini tam olarak bilmediğimiz bir sebepten dolayı Üretici Örgütleri Kayıt Sistemi kapanmış ve yeni bir sisteme geçilmiştir.

MEKAN ZARFIYI BİRİM NCE YÜRÜTÜLEN ÇALIŞMALAR

- Çiftçilerimizin büyük emek, zaman ve masrafla ürettiği ürünleri tarla bitkilerinin (buğday, arpa, ayçiçeği, mısır) zamanında, en az dane ve sap kaybı ile tekniklerine uygun olarak biçilmesini sağlamak ve bu sayede milli servet kaybını önlemek, biçerdöverle yapılan hasatta meydana gelen dane kayıpları ile dane hasarlarını en alt seviyede tutmak için biçerdöver kontrolleri yapılmaktadır.
- Biçerdöverlerin çalıştırılmaları, kullanımı, kontrol hizmetlerinin yürütülmesi ile denetlenmesi amacıyla **“2013 Yılı Biçerdöverle Ürün Hasadında Kontrol Hizmetlerinin Yürütülmesine İlişkin Uygulama Talimatı”** çerçevesinde 2013 yılı hasat döneminde Valilik Onayı ile İl ve İlçe Müdürlüklerimizde çalışan toplam 58 personele Kontrolör Yetkisi verilerek hasat zamanında biçerdöver kontrollerinin etkin bir şekilde yapılması sağlanmış ve yapılan kontroller sonucunda dane kaybı hedeflenen % 3 de erinin altında kalmıştır.
- Biçerdöverlerin çalıştırılmaları, kullanımı, kontrol hizmetlerinin yürütülmesi ile denetlenmesi amacıyla **“2013 Yılı Biçerdöverle Ürün Hasadında Kontrol Hizmetlerinin Yürütülmesine İlişkin Uygulama Talimatı”** çerçevesinde 2013 yılı hasat döneminde Valilik Onayı ile İl ve İlçe Müdürlüklerimizde çalışan toplam 58 personele Kontrolör Yetkisi verilerek hasat zamanında biçerdöver kontrollerinin etkin bir şekilde yapılması sağlanmış ve yapılan kontroller sonucunda dane kaybı hedeflenen % 3 de erinin altında kalmıştır.
- İlimiz genelinde 2 adet Mısır Kurutma Ünitesi mevcut olup, bu ünitelerden biri Pazar İlçesi Dereköy Belediye Başkanlığına (G.T.H.B. tahsis), diğeri ise Nispetiye İlçesi Yılmazlar Un ve Gıda San.Tic.Ltd. firmasına (İl Özel Dairesi tahsis) 3'er yıl süre ile kiralanmıştır.
- 2013 yılında toplam 240 ton mısır nem içeriği düzeltilmek üzere bu üniteye kurutulmuştur. Kurutma bedeli 40 TL/ton olarak belirlenmiştir.

2013 YILI ÜRÜNLER BAZINDA İL BİÇERDÖVER HASAT DEĞERLENDİRME FORMU

ÜRÜN ADI	TOPLAM EKİM ALANI (Ha) (2)	BİÇERDÖVERLE BİÇİLEN ALAN (Ha) (3)	DEKARAVERİM (Kg/da) (4)	BİÇERDÖVERLE HASAD EDİLEN ÜRÜN MİKTARI (TON) (5)	2013 YILI BİÇERDÖVERLE HASATTA DANE KAYIP ORANI HEDEF (%) (6)	2013 YILINDA GERÇEKLEŞEN DANE KAYIP ORANI (DEKARA %) (7)	HASAD EDİLEN ÜRÜN FİYATI (TL/KG) (8)
BUĞDAY	135000	54000	344	185760	% 3	% 1,56	0,68
ARPA	25000	10000	286	28600	% 3	% 1,60	0,58
AYÇİÇEĞİ	16000	15000	290	43500	% 3	% 0,80	1,00
DANE MISIR	1600	1500	1100	16500	% 3	% 0,50	0,53

**2013 YILI B ÇERDÖVER KONTROLLER DE ERLENDİRME FORMU
(BU DAĞ-ARPA-MISIR-AYÇİÇEK)**

İL ADI	KONTROL ADEDİ	KONTROL EDİLEN B ÇERDÖVER ADEDİ					KONTROL EDİLEN B ÇERDÖVERLERDE OPERATÖR ADEDİ		
		0-5 YA	5-10 YA	10-15 YA	15-20 YA	20 YA ÜZERİ	Belgeli Operatör	Belgesiz Operatör	TOPLAM
TOKAT	58	62	28	10	6	22	128	-	128

2013 YILI B ÇERDÖVER KONTROLLERİNİN İKTİSADİ EKONOMİNE KATKISI

İktisadi müsaade edilebilir dâne kayıp oranı yüzdesi (%...)	Belgeli operatörlerin sebep olduğu kayıp oranı(%...)	Kontrol çalışması ile engellenen kayıp oranı	Kontrol çalışması ile ilkin ekonomisine katkı miktarı-TL
3	1.58	1.42	1.364.000,00

EĞİTİM BİRİMİNCE YÜRÜTÜLEN ÇALIŞMALAR

EL SANATLARI VE EĞİTİM ÇALIŞMALARINI

- Tarımsal Kalkınma Kooperatifleri bulunan köylerdeki, kooperatif üyelerinin eğitimlerine yönelik olarak hayvancılık, süt sağım teknikleri, süt işleme teknikleri, sarımsıklı beyaz peynir yapımı, iyotlu tuz kullanımı gibi konularda eğitim toplantıları düzenlenmiş olup, bu toplantılara bir yıl içerisinde toplam 660 bayan çiftçinin katılımı sağlanmıştır.
- El Sanatları Eğitim Merkezlerine kursiyer önerisi tespit etmek amacıyla gerekli duyuru, ilan ve çalışmalar yapılmıştır. 2014 yılı Kooperatif Bayan Eğitim Programı hazırlanarak Bakanlığa gönderilmiştir.
- Ayrıca 2013 yılı ikinci dönemine ait uygulama raporu hazırlanarak, Koordinasyon ve Tarımsal Veriler Üst Müdürlüğü'ne gönderilmiştir.
- Tarım Sigortaları ile ilgili Üst Müdürlüğü'nü ziyaret eden çiftçilere konu ile ilgili bilgilendirici açıklamalar yapılmıştır.

GIDA VE YEM ÜBE MÜDÜRLÜ Ü ÇALI MALARI

GÖREVLER ;

- a) Gıda ve yem güvenilirliğini gözeterek tüketiciyi ve halk sağlığını koruyucu tedbirleri Bakanlığının belirlediği esasları il düzeyinde yürütmek,
- b) Gıda, gıda katkı maddeleri ve gıda ile temasta bulunan madde ve malzemelerin üretim, izleme ve satışı -pazarlama ile ilgili izin ve kayıtlarını yapmak, üretim, satış yeri ve toplu tüketim yerlerinin izleme, kontrol ve denetimlerini yapmak,
- c) Gıda, gıda katkı maddeleri ve gıda ile temasta bulunan madde ve malzemelerin ihracat ve ithalatında Bakanlık ile ilgili işlemlerinin il düzeyinde yürütmek,
- c) Kombina ve mezbahalarda görev yapan akredite veteriner hekimlerin kaydını yapmak ve bunları konuyla ilgili mevzuatta belirlenmiş görevleri yönüyle denetlemek,
- d) Organik tarım ve iyi tarım uygulamalarına göre üretilen ürünlerin gıda güvenliği yönüyle denetimlerini yapmak,
- e) Bakanlıkça verilen görev çerçevesinde gıda kalıntı izlemeleri yanında bireysel şikayet veya alom gıda ihbar hattına gelen şikayetlerle ilgili gerekli inceleme ve denetleme işlemlerini yürütmek,
- f) Gıda ve beslenmeyle ilgili olarak gerek Bakanlıktan gelen, gerekse il düzeyinde belirlenmiş projelerle ilgili çalışmalar yürütmek,
- g) Konusunda faaliyet gösteren laboratuvarları mevzuatı çerçevesinde belgelendirilmek, kaydını almak, izlemek, yetkili oldukları hususlarda denetlemek,
- h) Yem ve yem katkı maddelerinin üretim, izleme ve satışı, ihracat, ithalat ile ilgili olarak gerekli kontrolleri ve işlemleri yapmak, denetlemelerini gerçekleştirmek,
- h) Diğer mevzuat ve il müdürü tarafından verilecek benzeri görevler yapmak.

GIDA DENETİM ÇALIŞMALARI

Gıda Üretim, Satış ve Toplu Tüketim Yerlerinin Genel Durumu

Merkez ve 11 İlçenin Gıda üretim yerleri ile ilgili denetim, Onay, kayıt işlemleri ve Merkez, Artova, Almus, Baççiftlik, Sulusaray, Pazar ve Yeşilyurt İlçelerindeki gıda satış ve toplu tüketim yerlerinin denetimi İlçe Müdürlükleri tarafından 6 ekiple yürütülmektedir. Gıda satış ve toplu tüketim yerlerinin denetiminde Erbaa, Niksar, Turhal, Zile ve Readiye İlçelerine yetki devri yapılmış olup, Bu İlçelerdeki gıda satış ve toplu tüketim yerlerinin denetim çalışmaları İlçe Müdürlükleri Gıda Kontrol Görevlileri tarafından yapılmaktadır.

Üretim, satış ve toplu tüketim işletmelerinin dağılımları Çizelge 2'de gösterilmiştir.

Çizelge 2: 2013 Yılı Gıda İşletmelerinin Dağılımı

Bulunduğu Yer	Üretim Yeri Sayısı	Satış ve Toplu Tüketim Yerleri Sayıları	Toplam
Merkez	131	1.342	1473
Almus	8	118	126
Artova	3	38	41
Baççiftlik	1	21	22
Erbaa	67	685	752
Niksar	66	420	486
Pazar	9	109	118
Readiye	26	227	253
Sulusaray	2	37	39
Turhal	56	697	753
Yeşilyurt	4	81	85
Zile	38	468	506
TOPLAM	411	4.243	4.654

5596 Sayılı Kanun kapsamında 2013 yılı içerisinde 211 adet üretim yeri, 2.470 adet satış ve toplu tüketim yeri olmak üzere toplam 2.687 adet işletmeye Kayıt Belgesi verilmiştir. Çizelge 3'de işletmelere göre verilen kayıt belgeleri detaylı olarak gösterilmiştir.

Çizelge 3: 2013 Yılı Sonu itibarıyla Verilen İşletme Kayıt Belgesi Sayıları

Belge Adı	Belge Sayısı
Üretim Yerleri Kayıt Belgesi	211
Satış ve Toplu Tüketim Yerleri Kayıt Belgesi	2.470
Üretim Yerleri Onay Belgesi	5
Üretim Yerleri Geçici Onay Belgesi	1
Yem Bayi Ruhsatı	67
İhracat Sertifikası	38
TOPLAM	2.792

Gıda Birimi Çalışmaları

Üretim, Satış ve Toplu Tüketim yerlerinde 2013 yılı içerisinde toplam 4.654 işletmede 6.254 Denetim yapılmıştır. Yıllık Denetim Programı ve ilköyetlere bağlı olarak 376 Numune alınmış, 29 Numune olumsuz çıkmıştır. 2013 yılı içinde 5996 Kanun ve Türk Gıda kodeksine aykırı uygulamada bulunan 47 adet işletmeye 317.690 TL idari para cezası uygulanmıştır. Çizelge 4'de 2013 yılında yapılan denetimlerin ilçelere göre dağılımı, Çizelge 5'de 2013 yılında uygulanan idari para cezaları ve suç duyuruları verilmiştir.

Çizelge 4: 2013 Yılı Denetim Sayılarının İlçelere Göre Dağılımı

Denetim Yapan İlçe Müdürlüğü	Üretim Yeri Denetim Sayısı	Satı - Toplu Tüketim Yeri Denetim Sayısı	Toplam
Merkez	1.153	1.651	6.254
Almus		148	
Artova		59	
Bağcıoğlu		29	
Sulusaray		58	
Pazar		214	
Yeşilyurt		109	
Reşadiye		281	
Niksar		592	
Erbaa		572	
Turhal		907	
Zile		481	
TOPLAM		1.153	

Çizelge 5: 2013 Yılı İdari Para Cezaları ve Suç Duyuruları

İdari Yaptırımın Uygulandığı Yer	İdari Para Cezası Sayısı	Savcılık Suç Duyurusu Sayısı
Üretim Yerleri ve Satı - Toplu Tüketim Yerleri	47	2

Gıda Kaynaklı Vaka/Salgın Çalıřmaları

Kâr amaçlı olsun veya olmasın kamu kurum ve kuruluşları ile gerçek veya tüzel kişiler tarafından gıdanın üretimi, işlenmesi ve dağıtımında meydana gelebilecek gıda kaynaklı enfeksiyon/zehirlenme sonucu oluşan vaka/salgınlara müdahale için Bakanlıkımız 01.04.2013 tarih ve 1790/11680 sayılı talimatı hazırlamıştır.

Gıda tüketiminin yoğun olduğu yerlerde yaşanan (örneğin; toplu düğün/sünnet yemekleri, okul, kermes, yemekhane/otel), birden fazla farklı kaynaktan gelen ve geniş çaplı halk sağlığı riski oluşturulan gıda kaynaklı salgınlarda etkilenen kişi sayısındaki artışın engellemek ve hızlı tedbir alabilmek için İl Halk Sağlığı Müdürlükleri ile işbirliğinde anında müdahale edilmesi ve yapılan işlemler hakkında Genel Müdürlüğümüzün bilgilendirilmesi için Gıda Kaynaklı Vaka/Salgın birimi oluşturulmuştur.

Özellikle 2013 yılında 9 tane gıda kaynaklı zehirlenme vakası meydana gelmiş olup, meydana gelen bu vakalarda toplam 66 kişi olumsuz etkilenmiştir. Etkilenen 66 kişiden 35'nin tedavisi ilgili sağlık kurumlarınca ayakta, 30 kişinin tedavisi de yatarak yapılmıştır. 1 kişi ise hayatını kaybetmiştir. Ölüm vakasının gıda kaynaklı olduğu belirlenmemiştir. Çizelge 6'da 2013 Yılı Gıda Kaynaklı Vaka bilgileri gösterilmiştir.

Çizelge 6: 2013 Yılı Gıda Kaynaklı Vaka ve Etkilenen Kişi Sayıları

S. No	Zehirlenme Bildirim Türü	Ayakta Tedavi Gören	Yatarak Tedavi Gören	Ölen Kişi Sayısı	Toplam Etkilenen
1	Emniyet/Jandarma	0	0	1	1
2	Alo 174	0	0	0	0
3	Sağlık Bakanlığı İlçe Sağlık Müdürlüğü/Hastane	0	11	0	11
4	Alo 174	4	0	0	4
5	Alo 174	1	0	0	1
6	Savcılık	1	0	0	1
7	Savcılık	1	0	0	1
8	Savcılık	7	0	0	7
9	Emniyet/Jandarma	21	19	0	40
TOPLAM		35	30	1	66

YEM KONTROL VE DENETİM FAALİYETLERİ

5996 Sayılı Kanunda belirlenen genel esaslar çerçevesinde hazırlanan Yemlerin Piyasaya Arzı ve Kullanımı Hakkındaki Yönetmelik, Yemlerin Resmi Kontrolü için Numune Alma ve Analiz Metotlarına Dair Yönetmelik, Yem Hijyeni Yönetmeliği ve ilgili diğer Kanun, Yönetmelik ve Talimatlar doğrultusunda ilimizdeki Yem piyasasının denetim faaliyetleri yürütülmektedir.

Yem güvenilirliğini en yüksek düzeyde sağlamak, hayvan sağlığını ve halk sağlığını korumak, kullanıcı ve tüketicilerin yeterince bilgilendirilmesini sağlamak ve yemlerin piyasaya arzı ve kullanımı ile ilgili artıları belirlenmiş artıların uygulanmasının sağlanmasına yönelik çalışmalar yapılmaktadır.

Mevzuat çerçevesinde belirlenen programlar uygulanarak kontrol faaliyetleri planlı olarak yapılmaktadır. Mevzuatla belirlenmiş olan kayıt sistemine göre Tokat ilinde yem işletmelerinin kayıtları tamamlanmış olup, Yemin üretiminden hayvanlar tarafından tüketimine kadar olan aşamaların her aşamasında denetim, numune ve analiz faaliyetleri ile piyasada hijyen gereklilikleri oluşturulması ve haksız rekabetin önlenmesine çalışılmaktadır.

Gıda amaçlı yetiştirilen hayvanlar ile gıda amaçlı olmayan hayvan yemlerinin izlenebilirliğini sağlamak ve kullanıcıların bilgilendirilmesi için yemlerin piyasaya arzı ve kullanımı, etiketlenmesi, paketlenmesi ve sunumu ile ilgili faaliyetlerin uygulanması yönünde kontrol faaliyetleri yürütülmekte, mevzuat ölçüsünde yaptırımlar uygulanmakta ve gerekli görüldüğünde sektöre yönelik eğitim faaliyetleri gerçekleştirilmektedir.

Yem işletmecilerine birincil üretimden itibaren üretim, işletme ve dağıtımın tüm aşamalarında hijyen kurallarının uygulanması sağlanmaya çalışılmaktadır.

2013 yılı Yem Bayii ve Yem Fabrikaları sayı ve kontrolleri ile ilgili veriler Çizelge 7 ve 8'de, verilmiştir.

Çizelge 7: Yem Bayii ve Fabrikalarının İlçelere Göre Dağılımı ve Yapılan Denetim Sayıları

Bulunduğu Yer	Yem Bayii / Yem Fabrikası Sayısı	Yem Bayii / Yem Fabrikası Denetim Sayısı
Merkez	60	504
Almus	12	
Artova	8	
Bağcıoğlu	0	
Erbaa	44	
Niksar	26	
Pazar	10	
Reşadiye	11	
Sulusaray	7	
Turhal	44	
Yeşilyurt	8	
Zile	36	
TOPLAM	266	

Yemlerin beyan ve tescillerine uygunluğunu kontrol etmek amacıyla fabrika depolarından, satıcı bayilerinden ve tüketici ambarlarından numune alınarak gerekli analizleri İl Kontrol Laboratuvar Müdürlüğünde yaptırılmaktadır. İlimizde Merkezde 1, Pazar ilçesinde 2, Zile ilçesinde 1, Niksar İlçesinde 1 adet olmak üzere toplam 5 adet Karma Yem Fabrikası üretim yapmaktadır.

Yıl içerisinde Risk esaslı ve Kalite kontrol amaçlı numuneler alınmaktadır. 2013 yılında alınan 62 numuneden 5 adedi olumsuz çıkmıştır.

Çizelge 8 : 2013 Yılı Yem Kontrol Çalı maları

	Yem Bayii	Yem Fabrikası	Toplam
Toplam İetme Sayısı	261	5	266
Yapılan Denetim Sayısı	482	22	504
Cezai İlem çin Yapılan Bildirim Sayısı	2	0	2
Alınan Numune Sayısı	62		
Sonucu Olumlu Numune Sayısı	57		

NUMUNE ÇALI MALARI

2013 Yılında Gıda i letmelerinden toplam **376** numune alınımı olup, alınan numunelerin da ılımını ve sonuçları Çizelge 9'da verilmi tir.

Çizelge 9: 2013Yılında Gıda İletmelerinden Alınan Numuneler

Programın smi	Numune Sayıları			
	Alınan	Olumlu	Olumsuz	Ret
2013 Yılı Bakanlık İ Yıllık Kontrol Planı	96	314	29	33
2013 Yılı il Yıllık Kontrol Planı	92			
Di er	188			
TOPLAM	376			

HRACAAT FAAL YETLER

Gıda Maddelerinin hracat Kontrol Talimatı gere ince ihraç edilecek her türlü gıda maddesinin gıda üretimine uygun oldu una dair **Gıda Güvenlik Sertifikası** düzenlenmesi gerekmektedir. 2013 yılı sonu itibarıyla 37 adet sertifika ile 7 i letme tarafından muhtelif ürünlerden 440 ton ihracat gerçeğe tirilmi tir.

174 ALO GIDA HATTI ÇALI MALARI

Bakanlı ımızca güvenilir gıda konusunda gelen talepleri kar ılamak için 2009 yılında 174 Alo Gıda Hattı'nı hizmete açtı tir. Alo 174 Gıda Hattı'na gelen ça rılar kayıt altına alınmakta, veri tabanı olu turularak ölkemize ait gıda risk haritasının çıkarılması ve buna göre eylem planları hazırlanması hedeflenmektedir. Böylece Gıda Güvenirli i hususunda riskli bölge ve ürünler tespit edilerek denetim ve kontrol etkinli i arttırılacaktır.

Alo 174 Gıda hbar hattına yapılan ikayetler gıda zehirlenmeleri söz konusu oldu unda hızlı alarm olarak telefonla Müdürlü ümüze bildirilmektedir. Di er ikayetler ise internet üzerinden günlük olarak takip edilmektedir. Alınan ihbarın aciliyetine göre hareket planı olu turulmakta ve müdahaleler buna göre yapılmaktadır.

174 Alo Gıda hbar Hattına 2013 yılı içinde 229 ikâyet gelmi olup ikâyetlerin tümü sonuçlandırılarak ilgililerine gerekli bilgiler verilmi tir. 2009-2013 yılları arası 174 Alo Gıda Hattı çalı malarının dökümü Çizelge 6'de verilmi tir.

Çizelge 10: 2013 Yılı 174 Alo Gıda Hattı Çalı maları

Yılı	Yapılan Ba vuru Sayısı	Sonuçlandırılan Ba vuru Sayısı	Cezalar		
			PCK Sayısı	Savcılık Sayısı	Faal. Men
2009	144	144	9	-	6
2010	167	167	17	-	12
2011	116	116	6		14
2012	175	175	10	-	3
2013	229	229	18	-	-
TOPLAM	831	831	60		35

GGBS ÇALI MALARI

Gıda Güvenli i Bilgi Sistemi (GGBS), Türkiye Gıda Güvenli i Sisteminin güçlendirilmesi ve yeniden yapılandırılması amacıyla geli tirilmi tir. Denetim takibi, Numune zleme, Risk Esaslı Veri Tabanı olu turma ve RASFF (Hızlı Alarm Sistemi) temel fonksiyonlarını içeren GGBS, merkezi sistem mimarisi ve merkezi veri tabanı yapısı üzerinde 7/24 çalı acak web tabanlı bir uygulama sistemidir. GGBS kullanıcı grupları, Gıda ve Kontrol Genel Müdürlü ü Merkez Te kilatı, Genel Müdürlü e ba lı lı Müdürlükleri ve lı Kontrol Laboratuvar Müdürlükleri ile izin verilen Özel Laboratuvarlarda görevli personeldir.

ube Müdürlü ümüz tarafından yapılan ve GGBS' ye aktarılması gereken i ve i lemler %100 oranda sisteme aktarılmı tır. Bu i lemler; Gıda letmelerin Kayıtları, Gıda letmelerin Denetimi, Numuneler, hracat lemleri, Cezalar, dari Yaptırımlar gibi i ve i lemlerdir.

E İTİM ÇALI MALARI

2013 yılı içerisinde 52 si Ekmek Üretim letmeleri Çalı anı, 227'si Okul Kantinleri ve Yemekhane Çalı anları ve 69' u Milli E itim Personeli (Ö retmenler) olmak üzere toplamda 348 ki iye hijyen konusunda e itim verilmi olup, katılımcılara katılım belgesi/sertifikası düzenlenmi tir.

Bununla birlikte de i en gıda mevzuatı ile ilgili olarak i letmelere muhtelif zamanlarda ube Müdürlü ümüz Gıda Kontrolörlerince yerinde bilgilendirme yapılmı , ayrıca ilgili i letmelere faaliyet konularındaki de i iklikler ve uyması gereken kurallar hakkında bilgilendirme yazıları gönderilmi tir.

TÜTÜN VE ALKOL SATI BELGES ÇALI MALARI

çi leri Bakanlı lı ile Tütün ve Alkol Piyasası Düzenleme Kurumu (TAPDK) arasında tütün mamulü, alkol ve alkollü içki satıcıları tarafından yapılacak, satı belgesi ve nargilelik tütün mamulü sunum uygunluk belgesi ba vurularının kabulü, mevzuat çerçevesinde de erlendirilmesi, belgelerin düzenlenmesi ve ilgililerine teslimine ili kin usul ve esasların belirlenmesi konularını kapsayan "Satı Belgesi lemlerinin Yürütülmesine li kin i birli i Protokolü" imzalanmı tır.

Buna göre 26.12.2013 tarihi itibarıyla satı belgesi verme i lemlerinin valilikler (lı Gıda, Tarım ve Hayvancılık Müdürlükleri) tarafından yürütülece i ve Valiler tarafından gerekli durumlarda Kaymakamlara konu ile ilgili yetki devrinin yapılabilece i, yetki devri yapılan ilçelerde satı belgesi verme i lemlerinin kaymamalıklar (lı Gıda, Tarım ve Hayvancılık Müdürlükleri) tarafından sonuçlandırılaca lı, yetki devri yapılmayan ilçelerde ba vuruların kaymakamlıklarla kabul edilip satı belgesi i lemlerini yapmak üzere valili e gönderilece i belirtilmi tir.

ve lemlerin zamanında yapılması için, Almus, Erbaa, Niksar, Pazar, Turhal ve Zile Kaymakamlarına Satı Belgesi lemlerinin Yürütülmesine li kin i birli i Protokolü 3 Maddesine istinaden yetki devri yapılmı tır.

Bu kapsamda ube Müdürlü ümüz bünyesinde birim olu turulmu ve birim çalı malarına ba lamı tır.

Çizelge 11: Tokat ili Tütün ve Alkol Satı Noktaları

Bulundu u Yer	Satı Noktası Sayısı
Merkez	457
Almus	61
Artova	17
Ba çiftlik	9
Erbaa	251
Niksar	177
Pazar	48
Re adıye	86
Sulusaray	15
Turhal	250
Ye ilyurt	30
Zile	179
TOPLAM	1580

S V L SAVUNMA, SEBERBERL K VE SAVA HAL ÇALI MALARI

A- I Detay Planlarının Hazırlanması ve Güncellenmesi

Olası bir Seferberlik ve Sava Hali Hazırlık Çalı maları do rultusunda Müdürlü ümüz Sivil Savunma Uzmanı ile birlikte;

a) Planların Hazırlanması ve Güncellenmesi Çalı maları

I Detay planlarında yer alan ve I Müdürlü ümüz sorumluluk alanında bulunan limiz Gıda Sanayi Ürünleri Kaynak Sayım Katalogu ve cetvelleri (Merkezi, Bölgesel ve Yerel Bazda) limizde bulunan Mevcut gıda i letmelerinin son durumu göz önüne alınarak yıl içerisinde güncellenmi tir. Bu do rultuda hazırlanan Merkez İçe Kaynak Sayım Cetvelleri I Detay Planına konulmak üzere I Afed ve Acil Durumlar Müdürlü üne gönderilmi tir.

b) İhtiyaç Tespiti Çalı maları

1. I Gıda İhtiyaç Tespiti Çalı maları:

Olası bir Seferberlik ve Sava Hali Hazırlık Çalı maları Do rultusunda daha önceden I genelinde ihtiyaç duyulaca ı tespit edilen gıda maddelerinin miktarları de i en nüfus verileri göz önünde bulundurularak 2013 yılında yeniden güncellenmi tir.

2. I Müdürlü ü ve Ba lı Kurulu ların İhtiyaçlarının Tespiti Çalı maları: Olası bir Seferberlik ve Sava Hali Hazırlık Çalı maları Do rultusunda I Müdürlü ümüz ve Ba lı Kurulu ların (I Gıda Kontrol Müdürlü ü, Orta Karadeniz Geçit Ku a ı Tarımsal Ara tırma stasyonu Müdürlü ü, Tarım Kredi Kooperatifleri) gıda ve di er ihtiyaçları ile ilgili hazırlanan tespit çizelgeleri tahsis yapılmak üzere Bakanlı ımıza gönderilmi tir. Tespiti yapılan ihtiyaçlardan Bakanlı ımızca tahsisi yapılan ve tedarikçi kurum ve kurulu larla 1. A ama protokolleri hazırlanan ihtiyaçların (Gıda, yakacak, enerji vb.) 2. A ama protokolleri ile ilgili i lemlere geçilmi tir.

3. Olası bir Seferberlik ve Sava Hali Hazırlık Çalı maları Do rultusunda Bakanlı ımızca ulusal bazda tedarikçi olarak belirlenen ve ilimizde faaliyet gösteren gıda i letmelerinin ihtiyaçları ile ilgili tanzim edilen çizelgeler Bakanlı ımıza gönderilmi olup bu ihtiyaçlarla ilgili tahsis i lemleri devam etmektedir.

B-KBRN Tehlikeleri le İlgili Çalı malar

Müdürlü ümüzü ilgilendiren konular paralelinde Müdürlü ümüz Sivil Savunma Uzmanı ile birlikte I Müdürlü ümüz KBRN Tehlikelere li kin Görev Talimatı hazırlanmı tır. Bu do rultudaki çalı malar devam etmektedir.

SONUÇ

Gıda güvenilirli inin temini, her türlü gıda maddesinin ve gıda ile temasta bulunan madde ve malzemelerin teknik ve hijyenik ekilde üretim, i leme, muhafaza, depolama, pazarlama ve tüketici sa lı ının en üst seviyede korunması görevlerini üstlenen ube Müdürlü ümüz, Denetim ve Numune Alma programlarında %100 yakın ba arı oranını yakalamı bazı programlarda %100'un üstüne çıkmı tır.

Bakanlı ımızla birlikte 2014 Denetim, zleme ve Numune alma programları hazırlanmı tır. Bu programları gerçekle tirecek ekipler olu turulmu ve görev da ılımları yapılmı tır.

Programları gerçekle tirmede ihtiyaç duyulan araç ve gereçlerin temin çalı maları devam etmektedir. Bu kapsamda TAPDK'dan 20 bilgisayar, yazıcı ve di er malzemeler talep edilmi tir.

Yapılan çalı malar ve hazırlanan programlarla "çiftlikten sofraya" Güvenilir Gıda hizmetlerinin daha etkin bir ekilde yürütülmesi amaçlanmaktadır.

TOKAT TARIMININ SORUNLARI

1. İleme, paketlenme, depolama vb. tarımsal sanayiye yönelik tesislerin yetersizliği,
2. Tarım arazilerinin parçalı ve küçük olması,
3. Tarım işletmelerinin çoğunlukla küçük işletmeler şeklinde olması,
4. Tarım işletmelerinin rekabet gücünün düşük olması.
5. Tarımsal örgütlerin mahalli ve teknik yapılanma yetersizliği,
6. Pazara yönelik üretimde, pazarlamada ve standardizasyondaki sorunlar,
7. Girdi kullanımında bilinçsizlik, denetim alanında yetersizlik (Tarımsal ilaç ve gübre tüketiminin kontrol edilememesi, aşırı kullanımı vs.),
8. Çayır ve meralarda otlatmaya bağlı tahrip ve verimsizlik,
9. Kapsamlı ve etkin ürün (bitkisel ve hayvansal vb.) borsalarının olmayışı,
10. Sözleşmeli üretim modeline geçilememesi,
11. Tarımsal işletmelerde doğru, güncel ve izlenebilir veri tabanı yetersizliği
12. Sulama sistemlerinin yetersizliği
13. Sanayi yatırımlarının ova arazilerine kurulma talebi.
14. Kırsal alanda genç ve eğitimli nüfusun azalması,
15. Tarım sektöründe yıpranmış niteliksiz ve kalitesiz iş gücü
16. Yetersiz olan tarım alanlarının kanola gibi enerji kaynaklarına dönüştürülmesi,
17. İçme ve sulama suyu kaynaklarının azalması ve kirlenmesi,
18. Erozyona bağlı toprak kayıpları.
19. İçme ve sulama suyu kaynaklarının azalması ve kirlenmesi,
20. Tarımsal ürünlerin pazarlanması.

L M Z TARIMINDA HEDEFLER M Z

çinde bulundu umuz yüz yılda tarım sektörünün öneminin daha çok anlaşılmaya başladığı gerçeği herkesin malumudur.

Küresel ısınma ve bunun getirdiği kuraklık gibi ürün arzında yaşanan sorunlar, petrol fiyatlarındaki artışların üretim girdileri ve nakliye gibi maliyet unsurları üzerindeki olumsuz etkileri, biyoyakıtların üretiminin desteklenmesine bağlı olarak bazı büyük tarımsal arz fazlası ihracatçı Ülkelerin dünya piyasalarında yarattığı gıda ürün talebi, gelişmekte olan piyasalara sahip ülkelerde hızlı büyümeden kaynaklanan refah artışı ve bunun getirdiği et ve süt talep artışı ve dolayısıyla yem bitkilerine olan talebin artması gibi daha bir çok nedenler gıda fiyatlarında ciddi artışlara neden olan unsurlar olarak görülmektedir.

bu olumsuzlukları gidermenin tek yolu orta ve uzun vadede sektörde istikrarlı ve rekabet gücü yüksek bir yapının oluşturulması ve bunun temini için gerekli alt yapı çalışmaları hızlandırılması bir zorunluluktur.

Bu kapsamda 2012 Tarımında;

- * İletme ölçeklerinin optimum seviyeye çıkarılması,
 - * Arazi toplulaştırılması çalışmaları hızlandırılması,
 - * Damla ve basınçlı sulama sistemlerinin yaygınlaştırılması,
 - * Yeni tarım uygulamalarının etkinleştirilmesi,
 - * Hayvan ve Bitki Sağlığının titiz bir şekilde takibi,
 - * Sertifikalı tohumluk kullanımının tabana yayılması,
 - * Tarımsal üretimde kalite ve verimliliği sağlayan tedbirlerin alınması,
 - * Katma değer yaratacak projelere ayrıcalık verilerek çiftçi gelirlerinin yükseltilmesi,
 - * Tarıma dayalı sanayi işletmelerinin sayısının artırılması,
 - * Organik tarımın geliştirilmesi için çalışmalar yapılması,
 - * Enerji Tarımının geliştirilmesi,
- * Tarımsal Ürünlerin depolama, paketleme, ambalajlama ve standardizasyonuna yönelik Sanayi tesislerinin kurulması için gerekli çalışmalar yapılması,
- * 2012'de yetiştirilen tarla bitkileri, sebze ve meyvelerin, 2007 yılı fiyatları ile 1,5 milyar TL. olan pazar değerini 2008 yılı sonu itibarıyla 2,5 milyar TL. ye çıkartılarak Milli hasıladan destek alan iller arasından Milli hasılaya destek veren iller grubuna dahil olmasını sağlamak ve kişi başına düşen milli gelir miktarını artırılması hedeflenmektedir.

* Pazarlama imkânlarını geliştirmek, tüketici zevk ve tercihlerine uygun iç ve dış Pazar artılarını dikkate alan ürün üretilmesi ve bunu da istikrarlı bir şekilde devam ettirilmesi bir zorunluluktur.

Tokat'te bu hedeflere yönelik çalışmalarda sistemli planlı ve kararlı bir şekilde devam edilmektedir.

Amacımız; 2012 Tarım Sektörünün modernizasyonu ve girdi maliyetlerinin düşürülerek sektörün yaratacağı katma değer artırılmasına yönelik teknolojik yeniliklerin yaygınlaştırılmasıdır.