



T.C.
TOKAT VAL L
L GIDA, TARIM VE HAYVANCILIK
MÜDÜRLÜ Ü



TOKAT İL GIDA, TARIM VE HAYVANCILIK MÜDÜRLÜĞÜ FAALİYET RAPORU

2015
OCAK



Dr. Mehmet Mehdi EKER

GIDA,TARIM VE HAYVANCILIK BAKANIMIZ



ÖNSÖZ

Tarım, insanların zorunlu ihtiyaçlarının kar ılındı ı bir sektör olması nedeniyle tüm dünya ülkelerinde önemli bir yere sahiptir. Dünya nüfusunu besleyen bu sektörün ihmali, Afrika Ülkelerinde oldu u gibi açlık sorunlarını da beraberinde getirmektedir. Günümüzde sanayi için gerekli hammaddelerin üretilmesi, sanayi kesimine kaynak aktarımının sa lanması ve dı ticarete katkıda bulunması bu sektörün önemini daha da arttırmaktadır.

Tokat linde tarım ve tarıma dayalı sanayinin ekonomide önemli bir yeri vardır. limiz bazı tarım ürünlerinde gen kayna ı ve üretim merkezi konumundadır. Bu ürünlerin (ku burnu, ba yapra ı, madımak, domates, biber, vi ne, karayaka koyunu vs.) sertifikalandırılarak ülke çapında tanıtılmaları sonucunda, limizin ticaret hacmi daha da artacaktır.

Tarımsal üretimde yapılması gereken en önemli atılım; mevcut tarımsal yapının, geli mi üretim teknolojileri ve projelerle desteklenmesidir. Çiftçilerimizin hayat standartlarını yükseltmek için buna mecburuz.

Tarım I ve İlçe Müdürlüklerimiz, çiftçilerimize yönelik olarak uygulanan projelerin, yürütülen e itim ve yayım çalı maları ile desteklenmesi neticesinde ilimiz çiftçilerini de i en dünya teknolojisiyle bulu turmu tur. Bu sayede Tokat tarımı; domates ve yem bitkileri ba ta olmak üzere örtü altı sebze yeti tiricili i, arıcılık, meyvecilik, çiftçi örgütlenmesi gibi konularda bir hayli mesafe katetmi ve ülkemiz ekonomisine önemli katkı sa lanmı tır.

limiz çiftçilerinin üretimde ve pazarlamada kaliteyi yakalaması, dolayısıyla gelir düzeylerinin iyile tirilerek daha iyi ya am ko ullarına ula abilmeleri için büyük gayret ve çalı ma içinde olan Tarım I ve İlçe Müdürlü ü çalı anlarını kutlar, ba arılar dilerim.

Cevdet CAN
Tokat Valisi



SUNU

İnsanlığın en eski uğraşlarından biri olan Tarım; beslenmek ve giyinmek gibi nedenlerle bu gün içinde stratejik bir sektör olma özelliğini sürdürmektedir. Gelişmişlik düzeyi ne olursa olsun her ülke kendi ekolojilerinin elverdiği ölçüde tarımsal üretimini devam ettirmek mecburiyetindedir.

Bir taraftan hızla artan dünya nüfusu diğer taraftan yılda 800 ila 1 milyar insanın açlık sınırında olduğu ve yine 200 milyon çocuğun yetersiz beslenme sorunu yaşadığı ve her sene 12 milyon çocuğun açlıktan öldüğü dünyamızda verimi ve kaliteyi artıracak her türlü teknolojik ve bilimsel gelişmeye ihtiyaç duyulmaktadır.

Dünyada tarımda gelişmiş ülkeler aynı zamanda sanayiye ve bilgi toplumuna ulaşmış ülkeler olmalarını asla tesadüfle izah edemeyiz. Bu ülkeler tarım toplumundan sanayi ve bilgi toplumuna geçerken, Tarım sektörünü ihmal etmedikleri gibi desteklemeleri ve desteklemeye de devam etmektedirler.

Geçit bölgesi ikliminde yer alan topraklarımız 230 metreden başlayıp 1500 metre rakımları arasında Tarım yapılan zengin bir üretim düzenine sahiptir.

Bu potansiyeli daha da geliştirmek sürdürülebilir bir kırsal kalkınma modeli oluşturmak, tarıma dayalı sanayiye hammadde temin etmek, yine topraklarımızın teknolojik ve bilimsel gelişmelerle bütünleşmesi, kaliteli ve rekabet gücü yüksek ürünün üretilmesi temel amaçlarımız arasındadır.

Son yıllarda İl Müdürlüğümüzce hazırlanarak Tokat Valiliği İl Özel Dairesi, İlçe Kaymakamlıkları Sosyal Yardımlaşma ve Dayanışma Vakıfları ile Köylere Hizmet Götürme Birliklerince finanse edilen projelerle Tokat Tarımına ve çiftçilerimize önemli katkılar sağlanmaktadır.

Çalışmalarımızda önemli desteğini gördüğümüz başta Sayın Valimize, Kaymakamlarımıza, Diğer Kurum ve Kuruluş Müdürlerine, İl Genel Meclisi Üyelerine, İlçe Müdürlerimize, İlçe Müdürlerimize ve tüm İl Müdürlüğümüz çalışanlarına teşekkür ederim.

Mehmet Ali YAVA
İl Müdürü

V ZYONUMUZ...

Bilgi ve teknoloji ile bütünle mi , uluslararası kurallara uyumlu ve dünya pazarları ile entegre olmu bir TARIM SEKTÖRÜ...

M SYONUMUZ...

Ekonomik, ekolojik ve sosyal olarak sürdürülebilir, verimli, uluslararası alanda rekabet edebilir, geli mi bir tarımsal endüstriye sahip, kendi halkı için yeterli kalitede ve miktarda sa lıklı gıda üretebilen ve biyoçe itlili in korundu u bir TARIM SEKTÖRÜ olu turmaktır...

Ç NDEK LER

| | SAYFA NO |
|--|-------------|
| KURULU GENEL TANITIMI | |
| GÖREVLER VE TE K LAT YAPISI | |
| L N GENEL TANITIMI | 5 |
| DAR VE MAL LER ÜBE MÜDÜRLÜ Ü | 7 |
| KOORD NASYON VE TARIMSAL VER LER ÜBE MÜDÜRLÜ Ü ÇALI MALARI | 12 |
| B TK SEL ÜRET M VE B TK SA LI I ÜBE MÜDÜRLÜ Ü | 27 |
| HAYVAN SA LI I, YET T R C L VE SU ÜRÜNLER ÜBE MÜDÜRLÜ Ü | 50 |
| TARIMSAL ALTYAPI VE ARAZ DE ERLEND RME ÜBE MÜDÜRLÜ Ü | 59 |
| KIRSAL KALKINMA VE ÖRGÜTLENME ÜBE MÜDÜRLÜ Ü | 71 |
| GIDA VE YEM ÜBE MÜDÜRLÜ Ü | 94 |
| HEDEFLER | 100 |
| | |

KURULU GENEL TANITIMI

GIDA, TARIM VE HAYVANCILIK BAKANLI ININ GÖREVLER

Gıda, Tarım ve Hayvancılık Bakanlı ının görevi; bitkisel ve hayvansal üretim ile su ürünleri üretiminin geli tirilmesi, tarım sektörünün geli tirilmesine ve tarım politikalarının olu turulmasına yönelik ara tırmalar yapılması, gıda üretimi, güvenli i ve güvenilirli i, kırsal kalkınma, toprak, su kaynakları ve biyoçe itlili in korunması, verimli kullanılmasının sa lanması, çiftçinin örgütlenmesi ve bilinçlendirilmesi, tarımsal desteklemelerin etkin bir ekilde yönetilmesi, tarımsal piyasaların düzenlenmesi gibi ana faaliyet konularının gerçekte tirilmesine yönelik çalı malar yapmak; gıda, tarım ve hayvancılı a yönelik genel politikaları belirlemek, uygulanmasını izlemek ve denetlemektir.

Ayrıca ba ta 639 Sayılı GIDA, TARIM VE HAYVANCILIK BAKANLI ININ TE K L AT VE GÖREVLER Hakkında Kanun Hükmünde Kararname olmak üzere; Anayasa, Kanunlar, Bakanlar Kurulu Kararları, Tüzükler, Yönetmelikler vs. tarafından kendisine verilen görevleri yapmak

GIDA, TARIM VE HAYVANCILIK BAKANLI I TE K LAT YAPISI

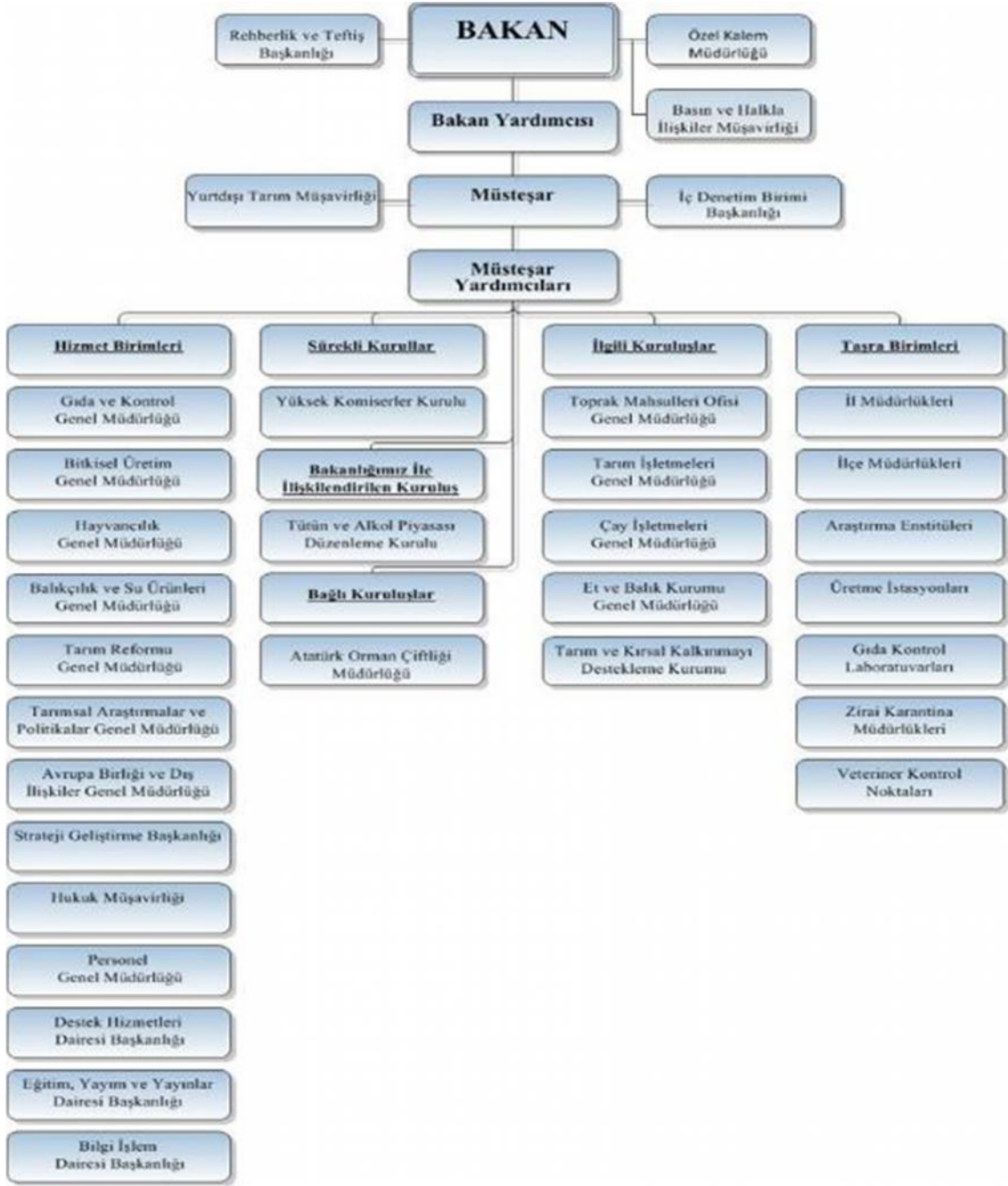

L GIDA, TARIM VE HAYVANCILIK L MÜDÜRLÜ Ü KURUMSAL YAPI

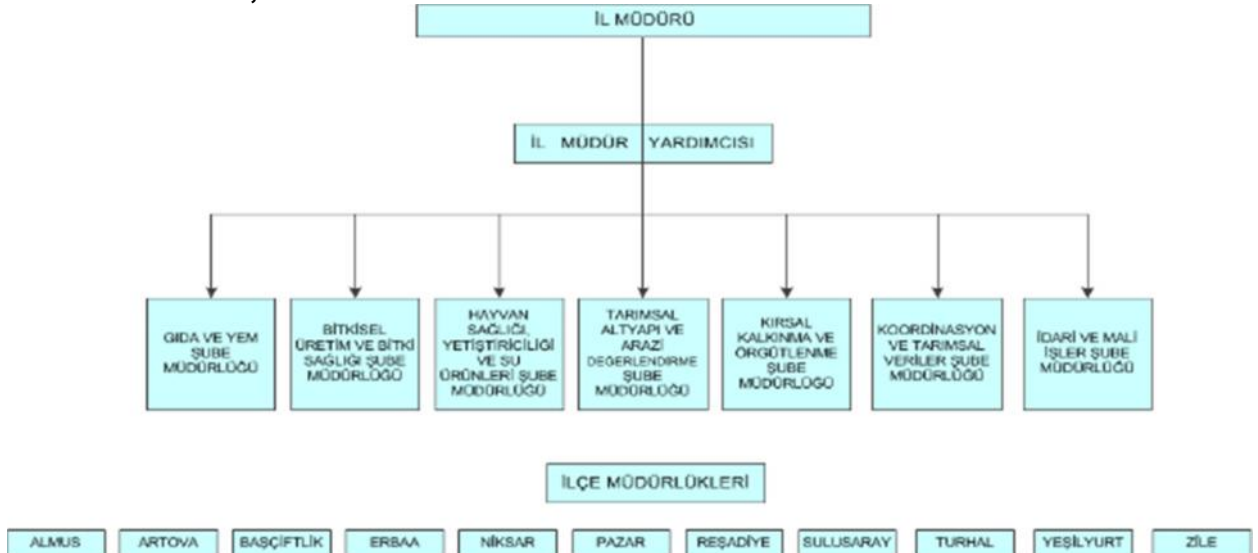

L GIDA, TARIM VE HAYVANCILIK MUDURLU UNUN GOREVLER

Bakanlık il mudurlu unun gorevleri sunlardır:

- a) Elin tarımsal envanterini çıkarmak ve ilin tarım üretim potansiyelini mevcut teknolojiye göre belirlemek,
- b) Her türlü il yayım programlarını hazırlamak ve yayınların kendi elemanlarına, tüketicilere ve çiftçilere ulaştırılmasını sağlamak,
- c) Çevreye duyarlı doğal kaynakların korunması ve sürdürülebilirlikle ilgili yeni teknolojileri ve bilgileri çiftçilere ulaştırabilmek, ilin tarımsal yayım programını hazırlamak programın gerçekleştirilmesi için üretici, üretici örgütleri, üniversite, özel sektör ile işbirliği yapmak,
- c) Araştırma kuruluşları ile doğrudan merkeze bağlı olan benzeri kuruluşlarla işbirliği halinde uygulamaya dönük deneme ve demonstrasyonlar programlamak ve yürütmek,
- d) Elde çiftçilerin karşılaştıkları problemleri araştırma enstitülerine iletmek, çözümlerin çiftçilere iletilmesini sağlamak, ilde görev yapan personelin hizmet içi eğitimlerini koordine etmek,
- e) Tarım ürünlerinin işlenip, değerlendirilmesine, pazarlamasına ve bunun için gerekli tesislerin kurulmasına yardımcı olacak çalışmalar yapmak, bu konuda üreticileri ve müteşebbisleri yönlendirmek,
- f) Elin tarım ürünlerini ekiliş, verim ve üretimlerini tahmin çalışmaları yapmak, tarımla ilgili her türlü istatistik bilgilerinin zamanında toplanmasını sağlamak,
- g) Hayvan ve bitki sağlığı ile gıda ve yem konusunda il düzeyinde risk kriterlerini ve yönetimi esaslarını belirleyerek değerlendirme yapmak ve gerekli iletişimi sağlamak,
ğ) Eldeki hayvanların refahının sağlanması ile salgın ve paraziter hastalıklardan korunmasını sağlamak, bulaşıcı hastalıkların yurt dışında yayılmasını önlemek amacıyla il dışında plan, program ve projeler hazırlamak, gerek bunları, gerekse Bakanlık tarafından belirlenenleri, ilde uygulamak, izlemek, denetlemek,
- h) İl dahilinde çözümlenemeyen hastalık, teşhis ve tedavi problemlerini ilgili araştırma merkezlerine ve Bakanlığa intikal ettirmek, araştırma ve teşhis sonuçlarına göre gerekli tedbirleri almak,
- i) Suni tohumlama hizmetlerini yürütmek ve soy kutusu sisteminin yurt dışında yaygınlaştırılması için il dışında gerekli çalışmaları yapmak,
- i) Bakanlığa bağlı hayvan sağlığı ile ilgili hastane, klinik v.b. merkezleri yönetmek; özel sektörde kurulacak bu çeşit tesislere Bakanlıkça belirlenecek esaslara göre izin vermek ve kurulmuş olanları denetlemek,
- j) Hayvan sağlığı ile ilgili madde ve malzemelerin üretim, satış, ihracat, ithalat, taşıma, muhafazası ile ilgili kayıtları tutmak, Bakanlıkça belirlenmiş esaslarla ve yetkiyle sınırlı olarak faaliyetleri ile ilgili izin vermek, izlemek, kontrol etmek ve denetlemek
- k) Özel sektörde kurulacak suni tohumlama istasyonları ve damızlık yetistirme işletmelerine Bakanlıkça belirlenecek esaslara göre izin vermek ve denetlemek,
- l) İl dahilinde uygulanan entegre ve müferit tarım ve kırsal kalkınma projelerinin gerektirdiği hizmetleri yapmak, yeni yapılacak projelerin gerektirdiği ön etüt ve envanter çalışmalarını yürütmek,
- m) Projeye dayalı olarak kurulacak işletmelere ait kredi taleplerini inceleyerek uygun olanların gerekli proje ve çiftlik geliştirme projelerini hazırlamak,
- n) İl dahilindeki bitki ve hayvan sağlığı ile ilgili iç ve dış karantina hizmetlerini mevzuatı doğrultusunda yürütmek, resmi ve özel mezbaha ve kombinaları sağlık yönünden denetlemek, ildeki damızlık boğa, koca, teke ve aygırların sağlık kontrollerini yapmak, uygun olmayanları enemek,
- o) İl dahilinde bitkilere zarar veren zararlı hastalık ve organizmaların tespitini yapmak ve koruma programlarını hazırlamak, onaylanmış programların uygulanmasını sağlamak,
- o) İl dahilinde faaliyette bulunan bitki koruma ürünleri, zirai mücadele alet-makineleri, tohum ve gübre bayileri ile ilaçlama yapan özel ve tüzel kişilerin kontrolünü yapmak, gıda ve yem stokları, gıda ve yem konularını ilgilendiren etüt ve envanterleri hazırlamak, ruhsatlı yem fabrikalarını asgari teknik ve sağlık şartları bakımından denetlemek, gıda ve yem sanayileri ürünlerinin belirlenmiş esaslara uygunluğunu denetlemek, ihracat ve ithalatında Bakanlık ile ilgili işlemlerinin il düzeyindekilerini yürütmek,
- p) Bitki, hayvan, gıda ve yem güvenilirliğini gözeterek tüketiciyi ve halk sağlığını koruma amacıyla il düzeyinde tedbirler almak, Bakanlıkça belirlenen tedbirlerin ilde uygulanmasını sağlamak, izlemek, değerlendirmek, konusunda faaliyet gösteren laboratuvarları mevzuatı çerçevesinde belgelendirilmek, kaydını almak, izlemek, yetkili oldukları hususlarda denetlemek,

- r) Su ürünlerinin ve su ürünleri kaynaklarının sürdürülebilirlik temelinde işletilmesi ve geliştirilmesini sağlamak, buna yönelik koruma önlemlerini gerçekleştirmek, avcılık ve yetiştiriciliğe, su ürünlerinin işlenmesi ve pazarlanmasına, balıkçı barınakları ve balıkçılık ve su ürünleri alt yapılarının geliştirilmesi ve işletilmesine, su ürünleri ile ilgili her türlü bilgi ve belge toplanmasına ve bu bilgilere yönelik kayıt sisteminin geliştirilmesine ilişkin düzenlemeleri uygulamak, getirilen düzenlemeler kapsamında izleme, kontrol ve denetim ile cezai müeyyideleri gerçekleştirmek, su ürünleri ile ilgili inceleme ve değerlendirilmeler yapmak ve her türlü teşvik ve koruma tedbirlerinin alınmasını, üretim alanlarının kiralanması ve işletilmesini ve buralarda verimliliğin artırılmasını sağlamak, su kaynaklarının kirletilmesini önleyecek ve su ürünlerini zarardan koruyacak tedbirleri almak ve aldırarak, balıkçılık ve su ürünleri ilgili ihracat, ithalat işlemlerini mevzuatı çerçevesinde yürütmek.
- s) Mera tespit tahdit, ıslah ve tahsis ile mera dışına çıkarılma ve bu gibi yerler ile ilgili içerisinde bulunduğu tarım havzasına dair faaliyetlerde mevzuatı doğrultusunda işlemler yürütmek, tarım arazisinde ekili, dikili alanlarının ve bunların ürünlerinin taşınır ve taşınmaz çiftçi mallarının korunmasını ve tabii afetlerden zarar gören çiftçilere özel mevzuatına göre yardım yapılmasını sağlamak için ilgili kuruluşlarla işbirliği yapmak ve çalışmalara yardımcı olmak,
- s) Projeler çerçevesinde köylerde istihdam imkanlarını artırmak amacıyla el sanatlarının geliştirilmesini, yayılmasını ve tanıtılmasını sağlamak ve mamullerinin pazarlanmasını kolaylaştırıcı tedbirler almak,
- t) Çiftçilerin kooperatif veya birlik şeklinde teşkilatlanmasını ve kooperatiftirliğin teşvik etmek, bu amaçla etüt ve projeler hazırlamak, kooperatiflerin ve birliklerin kurulması için teknik ve yetkisi dahilinde mali yardımda bulunmak ve denetlemek,
- u) Örnek çiftçi yetiştirmek gayesi ile çiftçi kadınlar ile çiftçi çocukları ve gençleri için eğitim programları ve projeleri uygulamak,
- u) Gıda, gıda katkı maddeleri ve gıda ile temasta bulunan madde ve malzemeler konusunda faaliyette bulunan yerlerin gerekli kayıtları yapmak, izinleri vermek, üretim işleme ve satış yerlerini mevzuatı çerçevesinde denetlemek, bu malzemelerin ihracat ve ithalatında Bakanlık ile ilgili işlemlerinin il düzeyindekilerini yürütmek,
- v) Tohumluk üretimlerinin beyanname kabulü, tarla kontrollerini yapmak ve numune alarak ilgili kuruluşlarına göndermek,
- y) Tohumluk piyasasında yetkilendirme ile ilgili faaliyetleri yürütmek,
- y) Tohumluk üretici ve bayilerinin kontrolünü yapmak,
- z) Tohumluk, sus bitkileri, doğal çiçek soğanları ve kesme çiçek ile ilgili ithalat ve ihracat işlemlerini yürütmek,
- aa) Bakanlıkça yürütülen iç ve dış kaynaklı entegre ve müferit bitkisel üretim, hayvancılık ve su ürünleri üretim, değerlendirme, pazarlama ve kırsal kalkınma projelerinin il ile ilgili kısımları uygulamak, uygulamak, hibelerin zamanında ve amacına uygun olarak kullanılmasını takip ve kontrol etmek,
- bb) Küresel iklim değişiklikleri, tarımsal çevre, kuraklık, çölleşme ile ilgili çalışmalar il düzeyinde olanları yürütmek, diğer afetler ve tarım sigortası ile ilgili olarak 14/6/2005 tarihli ve 5363 sayılı Tarım Sigortaları Kanunu çerçevesindeki uygulamaların yaygınlaştırılmasına yönelik eğitim, yayım ve tanıtım ve mevzuatla verilen diğer çalışmaları yapmak,
- cc) Hayvan ıslahı faaliyetlerini ve bu faaliyetlerin veri tabanı çalışmalarını yürütmek, Bakanlıkça düzenlenen suni tohumlama kurslarına ilişkin koordinasyonu sağlamak, suni tohumlama yapma izni vermek, sperma ve embriyo üretim merkezleri ve laboratuvarlarının kontrol ve denetimlerini yapmak,
- cc) Büyükbaş ve küçükbaş damızlık yetiştiriciliği yapılan işletmelerin teknik yonden kontrolünü yapmak,
- dd) Hayvancılık projeleriyle ilgili personel eğitimi ve bütçe ihtiyaçlarını tespit etmek ve ilgili hayvancılık konusunda üretim potansiyelini belirlemek, mevzuatı doğrultusunda projeler yapmak, yürütmek, Elde hayvansal üretimin insan sağlığı ve ekolojik dengesi koruyucu yöntemlerle yapılmasına ilişkin çalışmalar yapıp bunları denetlemek.
- ee) Projeye dayalı olarak kurulmak istenen hayvancılık işletmelerine ilişkin teknik yardım taleplerini değerlendirmek,
- ff) İli dahilinde faaliyette bulunan her türlü gübre ve toprak düzenleyicilerin üretim yerleri, gübre bayileri ile bu bayilerin depolarını ve buralardaki piyasaya arz edilmiş ürünleri belirlenmiş esaslara göre uygunluğunu denetlemek,
- gg) Bakanlıkça il müdürlüklerine yetki devri yapılmış gübreler için ithalat uygunluk belgelerini düzenlemek,
- hh) Elde ilk defa faaliyete geçen gübre fabrikaları ile gübre üretim yerleri için lisans başvurularında, bu fabrika ve üretim yerlerinin mevzuata uygunluğunu denetlemek, uygunluk raporunu Bakanlıkça göndermek,

- ii) Elde bitkisel, hayvansal ve su ürünleri üretimi ile ilgili bilgi sistemlerinin kurulması ve kullanılmasını sağlamak,
- ii) Kayıt sistemleri veri girişleri ve kayıt sistemlerine dayalı destekleme uygulamalarını yapmak,
- jj) Tarımsal üretimi arttırmak, geliştirmek, kolaylaştırmak, kalitesini arttırmak ve maliyeti düşürmekle ilgili iş ve işlemleri usulünce yürütmek, çiftlik muhasebe verilerinin ille ilgili kısımlarını mevzuatı çerçevesinde gerçekleştirmek,
- kk) Üreticilerce toprak analiz sonuçlarına dayalı gübre kullanımını sağlamak için eğitim çalışmalarını yapmak,
- ll) Elde bulunan toprak-bitki –sulama suyu analiz laboratuvarlarının yetkilendirilmesi ve faaliyetleri ile ilgili olarak Bakanlıkca istenen hususları yerine getirmek.
- mm) Alternatif üretim tekniklerine yönelik üretici, üretici örgütleri, mutesebbis ve tüketicilere eğitim ve yayım hizmetlerinde bulunmak, denetim faaliyetlerini yürütmek, alternatif tarımsal üretim tekniklerine yönelik Bakanlıkca verilecek görevleri yapmak.
- nn) Sulamaya açılan alanlarda tarım tekniklerini çiftçilere öğretmek ve yaymak,
- oo) Elin, tohum, fidan, fide, gübre, ilaç, ası, serum, zirai alet ve makine, damızlık hayvan, yumurta, civciv, balık yavrusu ve yumurtası, ipek boceği tohumu, ana arı, kovan, sperma zirai kredi gibi girdi ihtiyaçlarını ilcelerden gelen bilgiler ışığında tespit etmek, bunların tedarik ve dağıtımını için T.C. Ziraat Bankası, Tarım Kredi Kooperatifleri, Tarım Satış Kooperatifleri, tarımsal amaçlı kooperatifler, doner sermaye, bütçe imkanları ve varsa fon gibi kaynaklardan yararlanmak üzere tedbirler almak,
- oo) Tarımsal yayım ve danışmanlık hizmetlerini düzenleyen, 8/9/2006 tarih ve 26283 sayılı Resmi Gazetede yayımlanan Tarımsal Yayım ve Danışmanlık Hizmetlerinin Düzenlenmesine Dair Yönetmelik kapsamındaki iş ve işlemleri yapmak, uygulamaları yaygınlaştırmak için eğitim, yayım ve tanıtım çalışmaları yapmak,
- pp) Elde kurulu bulunan doner sermaye işletmesi ile ilgili iş ve işlemleri mevzuatına uygun olarak yürütmek,
- rr) Toprak Koruma ve Arazi Kullanımı Kanunu ile arazi edindirme, tarım arazilerinin parçalanmasını önlemek, arazi düzenlemesi ve toplulaştırması, sulama verimliliğini arttırmak için uygun sulama tekniklerinin kullanılması ve tesislerinin yapılması, toprak kaynaklarını korumak, tarla içi geliştirme hizmetlerini yürütmek, 3083 sayılı Kanun çerçevesinde ve Bakanlıkca verilen yetki ve görevler dahilinde gerekli faaliyetleri yapmak,
- ss) Elde bulunan Bakanlık kuruluşları arasında merkezden istenen verilerin toplanarak merkez kuruluşlarına bildirilmesi ve Bakanlıkca verilen talimat çerçevesinde koordinasyonu sağlamak,
- ss) Bakanlıkca önceden tespit edilen ilke ve esaslar çerçevesinde hazırlanan il yıllık yatırım ve bütçe tekliflerinin planlanmasını, uygulamasını ve değerlendirilmesini yapmak,
- tt) Elde, Bakanlığın orta ve uzun vadeli strateji politikaları çerçevesinde çalışmalarını yürütmek.
- uu) Mevzuatla verilen diğer görevler ile Bakanlık ve vali tarafından verilecek benzeri görevleri yapmak.

L N GENEL TANITIMI

TAR H

limiz M.Ö. 3000 yıllarından ba layarak 14 devlet ve birçok beyli in ya adı ı veya egemen oldu u Ye ilırmak Havzası içinde yer almaktadır. Bu bölge sırasıyla Pontus Galatikus, Pontus Palemniakus, Armonia Secunda adlarını ta ımı tır. Tokat'ın en eski yerle im yerinin Komana Pentika bugünkü Gümenek oldu u kesinlik kazanmı tır. Tokat'ın yazılı tarihinin Hititlerle ba ladı ı kesin olsa da, eski Pontus ve bazen Kapadokya Devletleri topraklarından sayıldı ı ve onlara ba lı oldu u hakkında tarihi belgeler mevcuttur. M.S. 34'de Komana Pontus Krallı ı'nın Roma hakimiyetine girmesiyle bir Roma Eyaleti haline gelmi tir. M.S. 395'de Bölgemiz Bizans elinde kalmı tır. 1071 Malazgirt Zaferi ile Selçuklular Anadolu'yu fethederlerken Tokat Kalesi de Emir Dani ment tarafından fethedilmi tir.

Tokat adının Togayitlere benzeyen Togut'tan alındı ı, tarihçi Al-i Dani ment eserlerinde Tokat isminin Tokiye, Dokiye, Tokiy'e ve nihayet Tokat haline geldi i, Evliya Çelebi ise Tokat Kalesi'nin Ama Lika kavminden efsanevi bir kahraman olan Dok-Ad'ın in aa etti ini ve isminin oradan geldi ini yazmı tır.

CO RAF DURUM

Tokat, Karadeniz Bölgesi'nin Orta Karadeniz Bölümü'nün iç kesiminde yer alır. Yüzölçümü 9.982 km² olup, Türkiye topraklarının % 1.3'ünü kaplar. 35° 27' - 37° 39' do u boylamları ile 39° 52' - 40° 55' kuzey enlemleri arasında yer alır. Rakımı 623 m'dir.

Tokat li; ç Anadolu klimi, ç-Do u Anadolu klimi, Karadeniz Ardi klimi ve Orta Karadeniz iklimi arasında bir geçit özelli i gösterir.

Canik, Dönefe, Dumanlı, Asmalı, Tosak ba lıca Da larıdır. Topçam, Muhat, Dumanlı, Selemen, Kızılcaören, Batmanta , Bozçalı, Bu alı ve Çamiçi önemli yaylalarıdır.

Ovalar l yüzölçümünün yakla ık % 15.4' ünü kaplar. Kazova, Omala, Turhal, Erbaa, Niksar, Artova ve Zile Ovaları ba lıca ovalardır.

Akarsuları; Ye ilırmak'ın kolları olan Tozanlı, Kelkit ve Çekerek Çayıdır. Zinav (Çukurgöl), Göllüköy ve Kazgölü lin Do al gölleridir.

DAR YAPI VE NÜFUS

Tokat 1923 yılında l olmu , Erbaa, Niksar, Re adıye, Zile İçeleri ba lanmı , 1944 yılında Artova ve Turhal, 1954 yılında Almus, 1987 yılında Pazar ve Ye ilyurt, 1990 yılında Sulusaray ve Ba çiftlik İçeleri kurulmu tur.

TOKAT L N N NÜFUS VE YERLE M ÖZELL KLER

2013 Yılı TÜ K verilerine göre Tokat li nüfusu a a ıdaki tabloda gösterilmi tir. Tokat linde toplam nüfusun % 59,83 ı ehir, % 40,17 i köy nüfusudur.

| İlçe Nüfusu | Belde/Köy Nüfusu | Toplam Nüfus | İlçe Sayısı | Belde/Belediye Sayısı | Köy Sayısı |
|-------------|------------------|--------------|-------------|-----------------------|------------|
| 358.155 | 240.553 | 598.708 | 12 | 65 | 578 |

GÖREVLER ;

- a) 10/12/2003 tarihli ve 5018 sayılı Kamu Mali Yönetimi ve Kontrol Kanunu hükümleri çerçevesinde kiralama, satın alma ve benzeri işlemleri yapmak, temizlik, güvenlik, aydınlatma, ısınma, bakım, onarım, taşıma ve benzeri hizmetleri yapmak/yaptırmak,
- b) İl müdürlüğüne ait mevcut binalarının bakım, onarımları ile ihtiyaç duyulan bina ve arazilerin kiralama, satın alma, kamulaştırma gibi işlemlerini yürütmek, 9/11/1983 tarihli ve 2946 sayılı Kamu Konutları Kanunu ve 23/9/1984 tarihli ve 18524 sayılı Resmi Gazetede yayımlanan Kamu Konutları Yönetmeliği hükümleri çerçevesinde tahsis komisyonu oluşturmak, puanlama tahsis ve benzeri işlemlerini yürütmek,
- c) İl müdürlüğüne ait taşınır ve taşınmazlarına ilişkin işlemleri ilgili mevzuat çerçevesinde yürütmek. Demirbaş ve tüketim malzemelerinin devir, teslim ve benzeri işlemlerini yapmak
- ç) İl müdürlüğüne genel evrak ve arşiv faaliyetlerini düzenlemek ve yürütmek, internet sitesinin personel web sitesini oluşturmak, internet sitesinin görevleriyle ilgili işlemleri bilgisayar ortamında yapmak ve güncellemeleri takip etmek, Yönetim Bilgi Sistemine ilişkin hizmet ve çalışmalarını yapmak,
- d) İl müdürlüğü personelinin daha etkin ve verimli hizmet yapabilmesi için hizmetiçi eğitim programları düzenlemek ve il müdürlüğüne ve Bakanlık kurullarına aday olarak açıktan ataması yapılan personelin kurullarla koordinasyonu sağlamak olarak aday memurların eğitimini yapmak, sonuçlarını Personel Genel Müdürlüğüne bildirmek,
- e) İl müdürlüğüne ihtiyaç duyulan araç, makine, alet ve benzeri araçlar ile bunların yedek parçalarının alımı, dağıtımını, transferini yapmak ve ikmal sistemini oluşturmak, 5/1/1961 tarihli ve 237 sayılı Taahhüt Kanunu ve Taahhüt Yönetmeliği çerçevesinde taahhütler ile ilgili tüm hizmetleri yürütmek,
- f) İl müdürlüğünde iç kontrol sisteminin kurulması ve işletilmesi ile ilgili çalışmalarını yapmak ve koordinasyonu sağlamak,
- g) İl müdürlüğü personelinin atama, yer değiştirme, terfi, özlük ve mali hakları ile ilgili tüm işlemleri yapmak,
- ğ) Sivil savunma, seferberlik hizmetleri, yangından korunma vb konularda mevzuatına uygun faaliyette bulunmak,
- h) Bilgi işlem sisteminin kurulması ve sağlıklı çalışmasını temin etmek,
- ı) İdaredeki yayın malzemeleri ile ilgili hizmetleri yürütmek,
- i) Diğer mevzuat ve İl müdürü tarafından verilecek benzeri görevleri yapmak.

L MÜDÜRLÜ ÜMÜZ PERSONEL DURUMU

| | |
|--|-------------------|
| dareci | 19 |
| Mühendis | 131 |
| Veteriner Hekim | 31 |
| Ara tırmacı | 2 |
| Sivil Savunma Uzmanı | 1 |
| Avukat | 2 |
| Sosyolog | 1 |
| Ekonomist | 1 |
| Teknisyen-Tekniker | 141 |
| Tar-gel Personeli(4A Mühendis) | 91 |
| Tar-gel Personeli(4A Veteriner) | 61 |
| Tar-gel Personeli(4B Veteriner) | 0 |
| 4 C Sözle meli Personel | 33 |
| Memur ve Yardımcı Hizmetler | 73 |
| çi olmak üzere | 97 |
| Genel Toplam | <u>682</u> |

| ARAÇ TÜRÜ | RESMİ ARAÇ | KRALIK ARAÇ | TOPLAM |
|---------------|------------|-------------|-----------|
| Taksi | 10 | 2 | 12 |
| Pikap | 4 | 2 | 6 |
| Kamyonet | 8 | 5 | 13 |
| Minibüs | 2 | - | 2 |
| Midibüs | 1 | - | 1 |
| Traktör | 3 | - | 3 |
| TOPLAM | 28 | 9 | 37 |

MÜDÜRLÜ ÜMÜZ SOSYAL TESİSLER

LOJMANLAR

İ Müdürlü ümüzde 27 adet lojmanımız mevcuttur.(22 Kaloriferli - 5 Sobalı)

M SAF RHANE

İ Müdürlü ümüzün 30 yatak kapasiteli misafirhanesi bulunmaktadır. odalarda 3 yatak, 1 televizyon, 1 buzdolabı bulunmakta olup 24 saat sıcak su, uydu yayını ve kablosuz internet hizmeti verilmektedir.

YEMEKHANE

İ Müdürlü ümüz yemekhanesi 160 kişilik kapasiteye sahip olup yemek üretim ve dağıtım hizmetleri açığı ve sorumlu personeller tarafından yürütülmektedir.

İ Özel daresi bütçesinden İ Müdürlü ümüzce alımı yapılan 3 yeni araç hizmete sunuldu.

KOORD NASYON VE TARIMSAL VER LER ÜBE MÜDÜRLÜ Ü ÇALI MALARI

GÖREVLER

- a) İde çiftçilerin kar ıla tı ı problemleri ara tırma enstitülerine iletmek, çözümlerin çiftçilere iletilmesini sa lamak, ilde görev yapan personelin hizmet içi e itimlerini koordine etmek,
- b) Tarım teknolojisine ait yeni bilgileri çiftçilere yayım araç ve yöntemleriyle intikal ettirmek,
- c) Ara tırma kurulu ları ile do rudan merkeze ba lı olan benzeri kurulu ve merkezlerce i birli i halinde uygulamaya yönelik deneme ve demonstrasyon programlamak ve yürütmek, sonuçlarına göre çiftçilere tavsiyelerde bulunmak.
- c) İlin tarım ürünlerinin ekili , verim ve üretimlerini tahmin çalı malarını yapmak, tarımla ilgili her türlü istatistik bilgilerinin zamanında toplanmasını ve tarımsal envanterin olu turulmasını ve yayınlanmasını sa lamak,
- d) İlin, yatırım ve bütçe tekliflerini yapmak, onaylanan program ve projelerin da ıtımının planlanması, izlenmesi ve harcamalarını konsolide ederek ilgili birime göndermek,
- e) Bakanlı ının orta ve uzun vadeli strateji politikaları çerçevesinde çalı malarını yürütmek ve koordine etmek,
- f) Bakanlı ının bili im teknolojileri politikaları, ilke ve hedefleri do rultusunda; il müdürlü ü görev konularına ait ilde üretilen tüm bilgilere ili kin tarımsal veri tabanı olu turmak, istatistik ve döküm çalı ması yapmak, tarımsal veri tabanındaki bilgileri Bakanlık merkez birimleri ile hızlı ve sa lıklı bir ekinde payla mak, bu münasebetle il müdürlü ü Bilisim Teknolojileri Birimi'ni kurmak, statistik Veri A ı(A), Çiftlik Muhasebe Veri A ı(CMVA) ve di er istatistik projeleri kapsamında veri ve bilgilerin zamanında toplanması ve de erlendirilmesini sa amak,
- g) Ürünler, riskler bölgeler ve i letme ölçekleri itibariyle sa alanacak prim deste ine ili kin çalı malar yapmak,
 -) Tarım sigortaları ile ilgili çalı maları yürütmek,
- h) Hasar tazminat ödemeleri ile ilgili çalı maları yürütmek,
- i) Afete u rayan ve durumları 20/6/1977 tarihli ve 2090 sayılı Tabii Afetlerden Zarar Gören Çiftçilere Yapılacak Yardımlar Hakkında Kanun çerçevesinde de erlendirilecek kredi verilen çiftçilerin kredi dönü lerini takip etmek,
- i) 2/7/1941 tarihli ve 4081 sayılı Çiftçi Mallarını Korunması Hakkındaki Kanunun uygulanmasını sa lamak
- j) Küresel iklim de i iklikleri, kuraklık, çölle me ile ilgili çalı malar yapmak ve yaptırmak,
- k) Entegre dare ve Kontrol Sistemi ve Co rafi Bilgi Sistemine (CBS) dayalı çalı maları yürütmek
- l) Di er mevzuat ve il müdürü tarafından verilecek benzeri görevleri yapmak.

STATİSTİK BİRİM ÇALIŞMALARINA KONULARI

statistik Birimi; çalışmalarına 4 adet sistem ile devam etmektedir

statistik Bilgi Sistemi (IBS)

Bu sistem ile Tarımsal Fiyat istatistikleri derlenmektedir. Haftalık olarak derlenen veriler ayda iki defa (ayın 14 ve 26' sını da olmak üzere) sisteme giri yapılmaktadır. TÜRK Samsun Bölge Müdürlü ü ve İlçe Müdürlükleri ile bilgi alı veri i yapılarak gerekli inceleme ve düzeltmeler yapılmaktadır. 2014 yılı ortalama fiyatlar ile ilgili çalışmaları devam etmektedir.

statistik Veri A ı (VA)

Bitkisel ve Hayvansal Üretim istatistikleri verileri çalışmaları komisyon tarafından belirlenmekte, Alet Makine istatistikleri alet makine bayileri ve üreticilerinden derlenerek olu turulmaktadır. Veriler İlçe düzeyinde kontrol edilerek sisteme kaydedilmektedir.

IBS ve VA sistemleri ile ilgili tüm çalışmaları, **5429 sayılı** TÜRK (Türkiye istatistik Kurumu) **Kanunu** kapsamında yürütülerek idari kayıtlar tutulmaktadır. Çalışmaları, kanunda belirtildi i gibi TÜRK ile ortakla a ve e zamanlı yürütülmektedir.

Maliyet Otomasyon Sistemi (MOS S)

Bitkisel Ürün Üretim Maliyetleri, Tarımsal Ara tırmalar ve Politikalar Genel Müdürlü ü Tarım Ekonomisi ve Politika Geli tirme Enstitüsü Müdürlü ü ile birlikte **20 üründe** çalışılmaktadır. Anketler ürün hasat dönemine göre yapılmakta ve Maliyet Otomasyon Sistemi (MOS S)' ne i lenmektedir. İlçe düzeyinde i lenen maliyet verilerinin kontrolleri yapılarak onay verilmektedir. Çalışmaları devam etmektedir.

Çiftlik Muhasebe Veri A ı (ÇMVA)

İletme bazlı mikro-ekonomik verilerin toplandı ı tek ara tırmadır. İletme geliri ve destek politikaları arasındaki ili kiyi inceleyen tek veri tabanı ve tarım politikasının tarıma etkisini analiz eden tek mekanizmadır. Projeye Tokat lı 2014 yılında katılmı tır. Toplam **67 i letmede** çalışmaları yürütülecektir. Türk ÇMVA veri toplama sistemi, 4 unsurdan olu maktadır;

- Açılı ve kapanı envanterlerinde; i letmeye ait arazi, çok yıllık bitkiler ve hayvan varlı ı, makine, bina ve arazi islahı sermayesi varlı ı, tarımsal borçlar ve alacaklar, tarla demirba ı ve ambar mevcudu gibi bilgiler toplanmaktadır.
- Çiftçi Kayıt Defterleri ile muhasebe yılı içerisinde i letmenin para kar ılı ı yapımı oldu u i letmeler kayıt edilmektedir.
- Yardımcı tablolar; arazi kullanımı, bitkisel ve hayvansal ürün tüketimi ile i gücü verilerini toplamak için kullanılmaktadır.

Arazi Rantı ve Ecrimisil

Milli Emlak Müdürlü ü tarafından talep edilen tarım arazilerinin tarımsal kıymetinin belirlemeleri için yerinde inceleme yapılarak raporları yazılmaktadır. Ayrıca kira bedelleri köy bazında de erlendirilmektedir.

Mahkeme Yazıları

Mahkemelerce talep edilen maliyet ve fiyat verileri hazırlanarak iletilmektedir.

Di er Yazılar

Kamu kurulu ları, sivil toplum kurulu ları, üniversiteler ve özel sektör tarafından talep edilen veriler iletilmektedir.

2014 YILI TOKAT İL GIDA,TARIM VE HAYVANCILIK İL MÜDÜRLÜ ĞÜ İSTATİSTİKLER

ARAZ KULLANIM DURUMU

| ARAZ DA İLİMİ | ALAN(ha) | % |
|-----------------------|------------------|------------|
| Tarım Arazisi İnen | 374.939 | 37 |
| Çayır-Mer'a Arazileri | 119,744 | 12 |
| Orman Arazisi | 410,100 | 41 |
| Di er Araziler | 97.614 | 10 |
| İLİN YÜZÖLÇÜMÜ | 1,002,398 | 100 |

2014 SULANAN VE KURU TARIM ARAZ İLER DA İLİMİ (ha)

| | | |
|---------------------|---------|------|
| Toplam Tarım Alanı | 374.939 | % |
| Sulanan Tarım Alanı | 143.345 | 37,8 |
| Kuru Tarım Alanı | 231.593 | 62,2 |

2014 TARIM ALANLARI

| TARIMSAL | EK İL | EK İL |
|---------------------|----------------|------------|
| FAAL YETLER | (Ha) | % |
| TARLA | 246.375 | 66 |
| NADAS | 33.986 | 9 |
| SEBZE | 15,670 | 4 |
| MEYVE | 8,328 | 2 |
| BA | 6,372 | 2 |
| SÜS BTKLER | 39 | 0 |
| ÖRTÜ ALTİ ALANLARI | 62 | 0 |
| KAVAK VE SÖ ÜTLÜK | 2,075 | 1 |
| TAR.ELV. BO ALAN | 62.032 | 17 |
| GENEL TOPLAM | 374.939 | 100 |

2014 YILI BAZI TARLA, SEBZE VE MEYVE ÜRÜNLER EK L ALANLARI (HA)

TARLA ÜRÜNLER ÜRET M ALANI

| ÜRÜN GRUBU | EK L (Ha) | EK L (%) |
|------------------|-----------|----------|
| TAHILLAR | 162.975 | 66.15 |
| BAKLAG LLER | 20.539 | 8,34 |
| YEM B TK LER | 22.744 | 9.23 |
| ENDÜSTR B TK LER | 14.912 | 6.05 |
| YUMRULU B TK LER | 7,485 | 3.04 |
| YA LI TOHUMLAR | 16.571 | 6,73 |
| D ER | 1.149 | 0.47 |
| GENEL TOPLAM | 246.375 | 100.00 |

| ÜRÜN GRUBU | EK L (Ha) | EK L (%) |
|--------------|-----------|----------|
| BU DAY | 88,656 | 35.98 |
| ARPA | 17.989 | 7,30 |
| F (DANE) | 12.815 | 5,20 |
| .PANCARI | 11.860 | 4,81 |
| F (OT) | 5.291 | 2.15 |
| AYÇ ÇE | 7.064 | 2.87 |
| SO AN(KURU) | 3,861 | 1.57 |
| D ER | 98.841 | 40,12 |
| GENEL TOPLAM | 246.375 | 100.00 |

*II.ürün mısır (silaj) alana dahil edilmemi tir.

SEBZE ÜRÜNLER ÜRET M ALANI

| ÜRÜN GRUBU | EK L (Ha) | EK L (%) |
|------------------|-----------|----------|
| MEYVES YENENLER | 12.668 | 70.47 |
| BAKLAG LLER | 3,655 | 20.33 |
| YAPRA I YENENLER | 1,496 | 8.32 |
| YUMRUSU YENENLER | 142 | 0.79 |
| D ER ÜRÜNLER | 15 | 0.08 |
| GENEL TOPLAM | 17,976 | 100.00 |

II. Ürün Sebze Alanı Dahil Edilmi tir.

| ÜRÜN ADI | EK L (Ha) | EK L (%) |
|--------------|-----------|----------|
| DOMATES | 7.525 | 41.86 |
| FASULYE | 2,992 | 16.64 |
| KAVUN-KARPUZ | 1,874 | 10.42 |
| B BER | 1,841 | 10.24 |
| HIYAR | 756 | 4.21 |
| ISPANAK | 204 | 1.13 |
| LAHANA | 287 | 1,59 |
| D ER | 2.498 | 13.90 |
| GENEL TOPLAM | 17,976 | 100.00 |

II. Ürün Alanlara Dahildir.

MEYVE ÜRÜNLER ÜRET M ALANI

| ÜRÜN GRUBU | EK L (Ha) | EK L (%) |
|-----------------------|-----------|----------|
| ÜZÜMSÜ MEYVELER | 6.430 | 44 |
| SERT KABUKLULAR | 4.194 | 29 |
| TA ÇEK RDEKL LER | 2,550 | 17 |
| YUMU AK ÇEK RDEKL LER | 1,525 | 10 |
| GENEL TOPLAM | 14,700 | 100 |

| ÜRÜN ADI | EK L (Ha) | EK L (%) |
|--------------|-----------|----------|
| BA | 6.372 | 43 |
| FINDIK | 2.752 | 19 |
| ELMA | 1.156 | 8 |
| CEV Z | 1.434 | 10 |
| EFTAL | 1.154 | 8 |
| V NE | 693 | 5 |
| K RAZ | 602 | 4 |
| ARMUT | 350 | 2 |
| D ER | 187 | 1 |
| GENEL TOPLAM | 14,700 | 100 |

TOKAT L B TK SEL ÜRET M NDE ÖNE ÇIKAN ÜRÜNLER 2014

| | EK LEN ALAN | TOKAT ÜRET M | TÜRK YE ÜRET M | TOKAT |
|------------------|-------------|--------------|----------------|----------|
| ÜRÜN ADI | (Ha) | (Ton) | (Ton) | TÜRK YE% |
| Tritikale | 3074 | 10330 | 110000 | 9,39 |
| So an (Kuru) | 3860 | 87544 | 1790000 | 4,89 |
| Tütün | 3052 | 3036 | 70000 | 4,34 |
| Domates | 7524 | 502240 | 11850000 | 4,24 |
| ekerpancarı | 11860 | 557157 | 16572790 | 3,36 |
| Biber | 1841 | 45882 | 2127944 | 2,16 |
| Vi ne | 692 | 3892 | 182577 | 2,13 |
| Ayçiçe i | 16404 | 33740 | 1637900 | 2,06 |
| Barbunya Fasulye | 619 | 1107 | 77051 | 1,44 |
| Bu day | 128108 | 228294 | 19000000 | 1,20 |
| Arpa | 27515 | 55429 | 6300000 | 0,88 |
| Nohut | 3151 | 3495 | 450000 | 0,78 |
| Ceviz | 1434 | 1267 | 180807 | 0,70 |
| Üzüm | 6371 | 26195 | 4175356 | 0,63 |
| Kiraz | 602 | 1917 | 445556 | 0,43 |
| Mısır (Dane) | 2968 | 21781 | 5950000 | 0,37 |
| Elma | 1156 | 6591 | 2480444 | 0,27 |

2014 YILI TOKAT L HAYVAN MEVCUTLARI (BA)

| HAYVAN GRUBU | | | ADET | % S |
|----------------------|---------------|---------|---------|-----|
| BÜYÜKBA | SI IR | KÜLTÜR | 70.339 | 27 |
| | | K.MELEZ | 119.749 | 46 |
| | | YERL | 67.488 | 26 |
| | SI IR TOPLAMI | | 257.576 | 100 |
| | MANDA | | 8.473 | 3 |
| BÜYÜKBA TOPLAMI | | | 266.049 | 100 |
| KÜÇÜKBA | KOYUN | | 254.404 | 80 |
| | KIL KEÇ S | | 63.126 | 20 |
| KÜÇÜKBA TOPLAMI | | | 317.530 | 100 |
| TEK TIRNAKLI | AT | | 1.230 | 16 |
| | E EK | | 6.225 | 81 |
| | KATIR | | 268 | 3 |
| TEK TIRNAKLI TOPLAMI | | | 7.723 | 100 |
| KÜÇÜK EVC L | TAVUK | | 220.065 | 93 |
| | H ND | | 5.942 | 3 |
| | ÖRDEK | | 4.093 | 2 |
| | KAZ | | 5.796 | 2 |
| KÜÇÜK EVC L TOPLAMI | | | 235.896 | 100 |
| ARICILIK | ARI KOVANI | | 40.373 | 100 |

TOKAT L HAYVANSAL ÜRETİMİNDE ÖNE ÇIKAN ÜRÜNLER 2013

| ÜRÜN ADI | TOKAT ÜRETİMİ |
|----------|------------------------|
| Süt | 276.483 Ton |
| Bal | 439 Ton |
| Balmumu | 0,03 Ton |
| Yumurta | 49.669.160 Adet |
| Et | 439 Ton |

1994-2014 YILI TOKAT L İRKLARA GÖRE BÜYÜKBAŞ HAYVAN VARLIĞI

| Yıllar | Yerli | % | Melez | % | Kültür | % | Toplam | Manda | % | B.B.Toplamı |
|--------|---------|----|---------|----|--------|-----|---------|--------|---|-------------|
| 1994 | 257.247 | 73 | 69.312 | 20 | 25.794 | 7,3 | 352.353 | 36.723 | 9 | 389.076 |
| 1995 | 231.499 | 70 | 71.277 | 22 | 26.567 | 8,1 | 329.343 | 25.290 | 7 | 354.633 |
| 1996 | 228.146 | 70 | 68.147 | 21 | 28.623 | 8,8 | 324.916 | 25.383 | 7 | 350.299 |
| 1997 | 221.922 | 68 | 72.165 | 22 | 30.919 | 9,5 | 325.006 | 25.441 | 7 | 350.447 |
| 1998 | 199.583 | 65 | 75.124 | 25 | 30.786 | 10 | 305.493 | 20.273 | 6 | 325.766 |
| 1999 | 193.792 | 63 | 80.056 | 26 | 31.393 | 10 | 305.241 | 19.205 | 6 | 324.446 |
| 2000 | 194.732 | 64 | 80.937 | 27 | 27.590 | 9,1 | 303.259 | 15.773 | 5 | 319.032 |
| 2001 | 163.701 | 58 | 90.124 | 32 | 26.546 | 9,5 | 280.371 | 14.660 | 5 | 295.031 |
| 2002 | 137.699 | 56 | 85.505 | 35 | 23.118 | 9,4 | 246.322 | 10.880 | 4 | 257.202 |
| 2003 | 123.690 | 55 | 79.963 | 35 | 22.084 | 9,8 | 225.737 | 9.197 | 4 | 234.934 |
| 2004 | 120.652 | 53 | 81.010 | 36 | 24.217 | 11 | 225.879 | 9.454 | 4 | 235.333 |
| 2005 | 121.194 | 53 | 84.984 | 37 | 22.702 | 9,9 | 228.880 | 8.176 | 3 | 237.056 |
| 2006 | 119.378 | 52 | 84.372 | 37 | 26.250 | 11 | 230.000 | 7.997 | 3 | 237.997 |
| 2007 | 112.926 | 49 | 87.833 | 38 | 28.706 | 13 | 229.465 | 6.994 | 3 | 236.459 |
| 2008 | 106.973 | 46 | 93.862 | 40 | 33.436 | 14 | 234.271 | 7.044 | 3 | 241.315 |
| 2009 | 77.063 | 36 | 92.120 | 43 | 46.083 | 21 | 215.266 | 6.488 | 3 | 221.754 |
| 2010 | 69.629 | 31 | 99.548 | 44 | 54.648 | 24 | 223.825 | 6731 | 3 | 230.556 |
| 2011 | 66.102 | 29 | 107.600 | 47 | 57.439 | 25 | 231.141 | 6.628 | 3 | 237.769 |
| 2012 | 67.026 | 28 | 114.008 | 47 | 60.456 | 25 | 241.490 | 7.809 | 3 | 249.299 |
| 2013 | 71.307 | 27 | 124.286 | 46 | 65.921 | 24 | 261.514 | 8.125 | 3 | 269.639 |
| 2014 | 67.488 | 26 | 119.749 | 46 | 70.339 | 27 | 257.576 | 8.473 | 3 | 266.049 |

1999-2014 YILLARI ARASI KOYUN MEVCUTLARI (BAŞ)

| Yıllar | Koyun Ba | Keçi Ba |
|--------|-------------|------------|
| 1999 | 337.094 | 27.532 |
| 2000 | 292.249 | 20.775 |
| 2001 | 243.651 | 25.033 |
| 2002 | 225.575 | 19.200 |
| 2003 | 196.145 | 17.854 |
| 2004 | 200.106 | 18.709 |
| 2005 | 204.553 | 17.854 |
| 2006 | 203.120 | 18.243 |
| 2007 | 202.665 | 17.204 |
| 2008 | 198.204 | 15.931 |
| 2009 | 158.652 | 22.153 |
| 2011 | 199.646 | 36.253 |
| 2012 | 222.649 | 36.295 |
| 2013 | 245.477 | 54.500 |
| 2014 | 254.404 | 63.126 |

TOKAT L B TK SEL ÜRET M

TOKAT L TARLA ÜRÜNLER ÜRET M ALANI VE ÜRET M M KTARI (2014)

| ÜRÜN GRUBU | ÜRÜN ADI | EK LEN ALAN (Da) | ÜRET M (Ton) | VER M (Kg/Da) |
|-------------------------|--------------------------|------------------|------------------|---------------|
| TAHILLAR | Bu day (Durum/Kuru) | 59.317 | 7.856 | 132 |
| | Bu day (Durum/Sulu) | 19.222 | 4.653 | 242 |
| | Bu day (Di er/Kuru) | 827.239 | 120.335 | 145 |
| | Bu day (Di er/Sulu) | 375.307 | 95.450 | 254 |
| | Arpa (Biralık/Kuru) | 5.032 | 890 | 177 |
| | Arpa (Biralık/Sulu) | 9.323 | 2.638 | 283 |
| | Arpa (Di er/Kuru) | 174.858 | 31.494 | 180 |
| | Arpa (Di er/Sulu) | 85.937 | 20.407 | 238 |
| | Çavdar | 2.180 | 471 | 217 |
| | Yulaf (Dane/Kuru) | 9.540 | 1.478 | 156 |
| | Yulaf (Dane/Sulu) | 245 | 56 | 229 |
| | Mısır (Dane-1.Ekili) | 29.686 | 21.781 | 734 |
| | Tritikale (Dane/Kuru) | 30.397 | 10.330 | 340 |
| | Tritikale (Dane/Sulu) | 344 | 100 | 291 |
| | Çeltik | 1.120 | 732 | 654 |
| TOPLAM | 1.629.747 | 318.671 | | |
| BAKLAG LLER | Bakla (Yemeklik) | 150 | 21 | 140 |
| | Nohut (Kuru) | 31.210 | 3.450 | 111 |
| | Nohut (Sulu) | 300 | 45 | 150 |
| | Fasulye (Kuru/Kuru) | 3.250 | 322 | 100 |
| | Fasulye (Kuru/Sulu) | 4.951 | 738 | 149 |
| | Mercimek (Ye il/Kuru) | 2.453 | 314 | 128 |
| | Mercimek (Ye il/Sulu) | 100 | 14 | 135 |
| | Fig (Adi) (Dane) | 128.145 | 13.299 | 104 |
| | Fig (Macar) (Dane) | 34.700 | 4.308 | 124 |
| | Burçak (Dane) | 55 | 6 | 106 |
| | Buy (Çemen) | 80 | 5 | 73 |
| | TOPLAM | 205.394 | 22.521 | |
| ENDÜSTR B TK LER | Tütün | 30.520 | 3.036 | 99 |
| | ekerpancarı | 118.602 | 557.157 | 4.780 |
| | Ha ha (Kapsül) | 1.552 | 66 | 43 |
| | TOPLAM | 150.674 | 560.259 | |
| YA LI TOHURLULAR | Ayçiçe i (Ya lık/Kuru) | 70.638 | 8.484 | 120 |
| | Ayçiçe i (Ya lık/Sulu) | 93.403 | 25.256 | 270 |
| | Kolza (Kanola) | - | - | - |
| | Ha ha (Tohum) | 1.552 | 66 | 43 |
| | Aspir | 120 | 12 | 96 |
| TOPLAM | 165.713 | 33.818 | | |
| YUMRULU B TK LER | So an (Kuru) | 38.605 | 87.544 | 2.268 |
| | Sarımsak (Kuru) | 5.575 | 3.640 | 653 |
| | Patates (Di er) | 29.890 | 69.815 | 2.336 |
| | Hayvan Pancarı | 775 | 3.315 | 4.277 |
| TOPLAM | 74.845 | 164.315 | | |
| YEM B TK LER | Fi (Adi) (Ye il Ot) | 52.905 | 20.899 | 395 |
| | Fi (Macar) (Ye il Ot) | 15.000 | 5.395 | 360 |
| | Korunga (Ye il Ot) | 23.200 | 14.630 | 631 |
| | Mısır (Silajlık) 1.Ekili | 21.090 | 95.417 | 4.526 |
| | Mısır (Silajlık) 2.Ekili | 9.800 | 29.550 | 3.015 |
| | Tritikale (Ye il Ot) | 1.500 | 563 | 375 |
| | Sorgum (Ye il Ot) | 10 | 80 | 8.000 |
| | Yem algamı | 200 | 800 | 4.000 |
| | Yonca (Ye il Ot) | 117.926 | 206.576 | 1.756 |
| | Yulaf (Ye il Ot) | 6.900 | 5.463 | 796 |
| TOPLAM | 248.531 | 379.371 | | |
| D ER ÜRÜNLER | Süpürge Otu | 400 | 60 | 150 |
| | TOPLAM | 400 | 60 | |
| GENEL TOPLAM | | 2.463.752 | 1.479.015 | |

İl Ürün Slajlık Mısır ve Yem algamı Alana Dahil De ildir.

TOKAT İL SEBZE ÜRÜNLER ÜRETİM ALANI VE ÜRETİM MİKTARI (2014)

| ÜRÜN GRUBU | ÜRÜN ADI | EKLENEN ALAN (Dekar) | VERİM (Kg/Da) | ÜRETİM (Ton) |
|---------------------|--------------------------------|-------------------------|------------------|-------------------|
| YAPRAK YENENLER | Lahana (Beyaz) | 2.137,00 | 3.734 | 7.978,85 |
| | Lahana (Kırmızı) | 125,00 | 3.040 | 380,00 |
| | Lahana (Karayaprak) | 603,00 | 599 | 360,95 |
| | Marul (Göbekli) | 1.106,00 | 4.183 | 4.626,50 |
| | Marul (Kıvırcık) | 2.657,00 | 4.199 | 11.156,00 |
| | Marul (Aysberg) | 20,00 | 4.000 | 80,00 |
| | Ispanak | 5.556,00 | 1.700 | 9.444,00 |
| | Pırasa | 2.037,00 | 3.324 | 6.772,00 |
| | Semizotu | 3,00 | 2.000 | 6,00 |
| | Tere | 63,00 | 1.623 | 102,25 |
| | Dereotu | 63,00 | 1.421 | 89,50 |
| | Nane | 120,00 | 1.550 | 186,00 |
| | Maydonoz | 403,00 | 1.558 | 627,95 |
| | Roka | 67,00 | 2.000 | 134,00 |
| | Madımak | 25,00 | 2.500 | 62,50 |
| | TOPLAM | 14.960,00 | | 41.944,00 |
| | BAKLAGİLLER | Fasulya (Taze) | 29.917,00 | 1.825 |
| Bakla (Taze) | | 445,00 | 1.421 | 632,50 |
| Barbunya Fasulye | | 6.190,00 | 1.107 | 6.850,00 |
| TOPLAM | | 36.552,00 | | 62.086,80 |
| MEYVE YENENLER | Bamya | 1.403,00 | 428 | 600,30 |
| | Balkabağı | 406,00 | 3.372 | 1.369,20 |
| | Kavun | 6.785,00 | 2.472 | 16.772,50 |
| | Karpuz | 11.950,00 | 3.441 | 41.125,00 |
| | Kabak (Sakız) | 1.874,00 | 3.266 | 6.119,80 |
| | Hıyar (Sofralık) | 6.936,00 | 1.388 | 9.626,00 |
| | Hıyar (Turşuluk) | 625,00 | 1.150 | 719,00 |
| | Patlıcan | 3.042,00 | 2.155 | 6.557,00 |
| | Domates (Sofralık) | 65.247,00 | 7.075 | 461.615,20 |
| | Domates (Salçalık) | 10.000,00 | 4.063 | 40.625,00 |
| | Biber (Dolmalık) | 9.032,00 | 2.540 | 22.941,85 |
| | Biber (Sivri) | 8.201,00 | 2.396 | 19.652,90 |
| | Biber (Salçalık) | 1.180,00 | 2.786 | 3.287,50 |
| | TOPLAM | 126.681,00 | | 631.011,25 |
| YUMRUSU YENENLER | Sarımsak (Taze) | 10,00 | 1.000 | 10,00 |
| | Soğan (Taze) | 982,00 | 2.580 | 2.533,20 |
| | Havuç | 32,00 | 1.163 | 37,20 |
| | Turp (Bayır) | 142,00 | 2.624 | 372,55 |
| | Turp (Kırmızı) | 247,00 | 2.883 | 712,10 |
| | Kırmızı Pancar | 5,00 | 2.000 | 10,00 |
| | TOPLAM | 1.418,00 | | 3.675,05 |
| DİĞER | Karnıbahar | 60,00 | 3.000 | 180,00 |
| | Brokoli | 85,00 | 2.000 | 170,00 |
| | Mantar (Kültür) M ² | - | - | - |
| | TOPLAM | 145,00 | | 350,00 |
| GENEL TOPLAM | | 179.756,00 | | 739.067,10 |

İl Ürün Alanları Dahil Edilmiştir.

TOKAT İL MEYVE ÜRÜNLER ÜRETİM ALANI VE ÜRETİM MİKTARI (2014)

| ÜRÜN GRUBU | ÜRÜN ADI | TOPLU MEYVELER - KAPLADI I ALAN (Dekar) | VERİM (KG/DA) | ÜRETİM (Ton) |
|-----------------------|----------------------------|---|------------------|------------------|
| YUMU AK ÇEKİRDEKLİLER | Armut | 3.500 | 12 | 1.624,08 |
| | Ayva | 189 | 12 | 162,22 |
| | Elma (Golden) | 2.546 | 19 | 1.294,05 |
| | Elma (Starking) | 2.490 | 19 | 1.328,38 |
| | Elma (Amasya) | 758 | 19 | 797,08 |
| | Elma (Grannysmith) | 1.924 | 26 | 800,28 |
| | Elma (Diğer) | 3.845 | 26 | 2.371,58 |
| | Muhla | - | 15 | 51,00 |
| | TOPLAM | 15.252 | | 8.428,66 |
| TA ÇEKİRDEKLİLER | Erik | 887 | 7 | 541,48 |
| | Kayısı | 75 | 4 | 49,94 |
| | Zerdali | - | 3 | 2,02 |
| | Kiraz | 6.020 | 9 | 1.917,52 |
| | Kızılcık | 50 | 9 | 229,25 |
| | eftali (Nektarin) | 370 | 12 | 204,55 |
| | eftali (Diğer) | 11.174 | 12 | 4.757,41 |
| | Vişne | 6.928 | 15 | 3.892,59 |
| | TOPLAM | 25.504 | | 11.594,76 |
| SERT KABUKLULAR | Ceviz | 14.342 | 9 | 1.267,23 |
| | Badem | 81 | 0 | 3,69 |
| | Fındık | 27.520 | 1 | 506,00 |
| | Kestane | - | 7 | 1,05 |
| | TOPLAM | 41.943 | | 1.777,97 |
| ÜZÜMSÜ MEYVELER | Çilek (örtüaltı dahil) | 485 | 1.220 | 591,50 |
| | Dut | - | 38 | 1.486,53 |
| | ncir | - | 5 | 6,50 |
| | Nar | 100 | 10 | 52,10 |
| | Tarhuz Hurması | - | 50 | 28,75 |
| | Üzüm (Çaraplık) | 41.153 | 523 | 21.533,50 |
| | Üzüm (Sofralık Çekirdekli) | 22.564 | 207 | 4.661,75 |
| | TOPLAM | 64.302 | | 28.360,63 |
| Zeytin | - | 4 | 4,80 | |
| TOPLAM | - | 4 | 4,80 | |
| GENEL TOPLAM | 147.001 | | 50.166,83 | |

PLAN-BÜTÇE

2014 yılı içerisinde, İçer ve I Merkezimizin yatırım, proje, harcama ve izleme ile ilgili raporları 3'er aylık dilimlerle takip edildi. Yıl içerisinde düzenlenen raporlar Bakanlıkamızın ilgili Genel Müdürlüklerine ve Valilikimiz I Planlama ve Koordinasyon Müdürlüğüne gönderildi.

YILLARI GENEL BÜTÇE GERÇEKLEME MİKTARLARI

| YILLAR | PROJE VE ALT PROJE SAYISI | PROGRAM ÖDENE | GERÇEKLE EN (TL) | NAKD GERÇ. % |
|--------|---------------------------|---------------|------------------|--------------|
| 2003 | 14 Proje | 297.850,00 | 311.610,00 | 105 |
| 2004 | 10 Proje | 277.600,00 | 197.297,00 | 71 |
| 2005 | 13 Proje | 327.550,00 | 290.011,45 | 89 |
| 2006 | 11 Proje | 317.650,00 | 315.219,24 | 99 |
| 2007 | 12 Proje | 470.000,00 | 280.914,02 | 81 |
| 2008 | 12 Proje | 476.000,00 | 432.904,13 | 91 |
| 2009 | 13 Proje | 552.500,00 | 579.092,63 | 105 |
| 2010 | 14 Proje | 924.026,00 | 852.463,06 | 92 |
| 2011 | 15 Proje | 586.290,00 | 1.172.505,23 | 200 |
| 2012 | 21 Proje | 665.586,00 | 1.192.237,06 | 197 |
| 2013 | 15 Proje | 605.251,00 | 914.539,17 | 151 |
| 2014 | 15 Proje | 539.050,00 | 838.171,32 | 155 |

2007-2014 YILLARI İZ ÖZEL DARES BÜTÇE TEKLİFLER VE GERÇEKLEME MİKTARLARI

| YILLAR | TARIM İZ MÜD. TEKLİF (TL) | İZ ÖZEL DARES İZCE MÜDÜRLÜ İZÜZE AKTARILAN MİKTAR (TL) | MÜDÜRLÜ İZÜZÜN İZ ÖZEL DARE KAYNAKLI HARCAMALARI (TL) |
|--------|---------------------------|--|---|
| 2007 | 1.965.135,00 | 700.864,00 | 600.000,00 |
| 2008 | 1.827.500,00 | 994.451,00 | 398.613,54 |
| 2009 | 2.000.000,00 | 586.001,00 | 541.899,68 |
| 2010 | 1.255.000,00 | 850.000,00 | 625.098,71 |
| 2011 | 1.215.000,00 | 1.992.000,00 | 1.175.573,47 |
| 2012 | 3.112.013,00 | 1.030.001,00 | 510.098,86 |
| 2013 | 3.112.013,00 | 1.050.000,00 | 768.489,58 |
| 2014 | 6.885.114,00 | 3.120.000,00 | 3.506.491,24 |

2014 YILINDA İZ MİZDEN YAPILAN HRACATLARIN ÜRÜN VE İZ RMA BAZINDA DA İZ İLİM TABLOSU

| SIRA NO | ÜRÜN ADI | ÜRÜN MİKTARI (Ton-Adet) | HRACAT YAPILAN ÜLKE |
|---------|--|-------------------------|------------------------|
| 1 | Dimes Meyve Nektarı | 17,388 | Türkmenistan |
| 2 | Topçam Gıda Üretim Paz. Ltd. İti. (Sargılı Küp eker) | 98,85 | KKTC, Türkmenistan |
| 3 | Özseven Gıda(Üzüm Pekmezi) | 0,495 | İstanbul Serbest Bölge |
| 4 | Er-Dem Madencilik(Meyve Aromalı Do İ. Min.Gaz. çeçek,gazoz) | 179,70 | Irak |
| 5 | Özkaleli Gıda San. A. İ. (Pekmez) | 3,03 | Hollanda,Almanya |

TAB AFET ÇALI MALARI

| Don Olayından Ertelemesi Yapılanlar | | Kuraklıktan Ertelemesi Yapılanlar | | Arıcılar ve Patates Üreticilerinin Don Ve Kuraklıktan Borç Ertelemesi Yapılanlar | | Don, Kuraklık, Arıcılar ve Patates Üreticilerinin Borç Ertelemesi Yapılanlar | | Toplam Ertelemesi Yapılanlar | |
|-------------------------------------|---------------|-----------------------------------|---------------|--|---------------|--|---------------|------------------------------|---------------|
| Köy Sayısı | Çiftçi Sayısı | Köy Sayısı | Çiftçi Sayısı | Arıcı | Çiftçi Sayısı | Köy Sayısı | Çiftçi Sayısı | Köy Sayısı | Çiftçi Sayısı |
| 54 | 404 | 58 | 200 | 30 | 1 | 14 | 25 | 126 | 660 |

KURSLAR

Bakanlıkımız ve - Kur arasında imzalanan i birli i protokolü çerçevesinde "Sürü Yönetimi Elemanı Benim Projesi" kapsamında limizde merkez ve ilçelerde 8 adet Sürü yönetimi kursu planlanmıştır bunlardan 6 adet Kasım Ayı sonu itibariyle tamamlanmıştır 104 adet çiftçi sertifika almıştır.

Kursta Küçükbaş hayvanlarda bakım, besleme, ıslah, hastalıklar, a ıllar ve yeti tiricilik hususunda bilgiler verilmiştir. Bu ba lamda modern ve tekni ine uygun i letmeler ve buralarda görev alacak sürü yönetimi elemanının önemi ortaya konulmuştur.

"Tarımsal Nüfus Gençleştirme Projesi" kapsamında Erbaa, Pazar, Niksar ilçelerinde süt sığırcılığı yeti tiricili i, organik tarım, Bitki zararlıları ile mücadele konularında 3 adet kurs açılmıştır. Kursu bitiren 59 kişi i sertifika almıştır.

KÜRESEL ISINMA VE KLİMADA KLİMALARIN TARIMSAL KURAKLIK YÖNETİMİ

limiz İl Kuraklık Kriz Merkezi 26.09.2007 tarih ve 1234 sayılı Valilik Oluru ile oluşturulmuştur.

06.12.2012 tarih ve 2687 sayılı Valilik Oluru ile yenilenmiştir. limizde 1975-2011 yılları arasında yağış durumu incelendiğinde, uzun yıllar yağış toplamı ortalaması 450,1 mm'dir.

İl Özel Dairesi Genel Sekreterliği, G.O.Ü Üniversitesi, Orta Karadeniz Geçit Kurumu ve tarımsal Araştırma Enstitüsü Müdürlüğü, Araştırma Enstitüsü, D.S. 72. İlçe Müdürlüğü, Meteoroloji Müdürlüğü, İl Gıda Tarım ve Hayvancılık Müdürlüğü, Ziraat Odası Başkanlığı konularında çerçevesinde görevleri olan kurum ve kuruluşlardır.

Fenolojik Gözlemler, su rezervi takipleri, iklimsel veriler derlenerek kurumlar arası koordinasyonla yürütülmektedir.

2014 YILI YAYIM ÇALI MALARI

Araştırma-Yayım-Çiftçilerimizin güçlendirilmesi kapsamında; Araştırma Enstitüleri, İl Müdürlükleri, Üretici Örgütleri, Birlikler ve Odaların katılımıyla "Tarımsal Yenilik ve Bilgi Sistemi" adıyla; limizde 21-22 Mayıs 2014 tarihlerinde Bölge Grup Toplantısı düzenlenmiştir.

Bu yıl 41.'si düzenlenen Bölge Grup Toplantısına; 11 İl Müdürlüğü, 7 Araştırma Enstitüsü Müdürlüğü, 8 Üretici Birliği ve Oda ile 2 Üniversitemizden temsilcilerin katılımıyla gerçekleştirilmiştir.

Toplantıda, Bitkisel ve Hayvansal Üretimle ilgili bölgemizde yaşanan sorunlar, yeni çalışmalar, gerçekleştirilen projeler, yeni kurulan deneme ve demonstrasyonlar konuları görüşülmüştür, karlılıklı bilgi alışverişinde bulunulmuştur.

| Yayım Çalı maları | Programlanan | Gerçekle en | Çiftçi sayısı |
|-------------------|--------------|-------------|---------------|
| Demonstrasyon | 278 | 133 | 374 |
| Çiftçi Toplantısı | 1300 | 658 | 10601 |
| Tarla Günü | 40 | 5 | 135 |
| Kurslar | 5 | 14 | 598 |
| Hizmetçi E itim | 22 | 31 | 704 |
| nceleme Gezisi | 7 | 7 | 173 |
| Panel | 1 | - | - |
| Te vik Müsabaka | 1 | 1 | 108 |
| Di er Faaliyetler | 59 | 2 | 47 |
| Sirküler mektup | 23781 | 9035 | - |
| Bro ür | 7525 | 2210 | - |
| Liflet | 10120 | 2877 | - |
| Afi | 50 | 220 | - |
| CD | - | 2 | - |
| TV,Radyo Prog. | 6 | 1 | - |
| Gazete | - | 6000 | - |

TAR-GEL PROJES

TAR-GEL Projesi kapsamında ilimizde halen 91 Ziraat Mühendisi, 61 Veteriner Hekim olmak üzere toplam 152 personel görev yapmaktadır. 50 bo kadro (24 Veteriner Hekim, 26 Mühendis) bulunmaktadır.

Gaziosmanpa a Üniversitesi ile İl Müdürlü ümüz arasında imzalanan i birli i protokolü çerçevesinde; 15.01.2014 tarihinden itibaren haftada bir gün olmak üzere dört ay süresinde, Ziraat Fakültesi ö retim üyeleri tarafından tüm personele yönelik olarak hizmetçi e itim faaliyeti düzenlenmi tir.

TARIMSAL YAYIM VE DANI MANLIK H ZMETLER

04.07.2014 tarih ve 29050 Sayılı Resmi Gazetede yayınlanarak yürürlü e giren **“Tarımsal Yayım ve Danı manlık Hizmetlerine Destekleme Ödemesi Yapılması Hakkında Tebli (Tebli No:2014/15)** kapsamında destekleme ödemesinden yararlanmak için İl Müdürlü ümüze müracaat eden tarımsal danı manlık hizmeti veren ki i/kurum/kurulu ların evraklarında yapılan incelemede; tebli hükümlerine uygun bulunmayan 56 tarımsal i letmenin müracaatları kabul edilmemi tir. Tebli hükümlerine uygun bulunan, 1270 tarım i letmesine ait bilgilerin, Bakanlı ın tarımsal danı manlık hizmetleri veri giri i sistemine giri leri yapılarak, Tebli 'in ilgili hükümleri gere i 08-17/10/2014 tarihleri arasında askıya çıkartılmı tir.

| Yetki Belgesi Alan Ki i, Kurum Kurulu | stihdam Edilen Tarım Danı manı | Yönetici | Faaliyet Durumu |
|---------------------------------------|--------------------------------|----------|-----------------|
| Tokat Ziraat Odası Ba kanlı ı | 5 | 1 | Aktif |
| Erbaa Ziraat Odası Ba kanlı ı | 3 | | Aktif |
| Tokat Arı Yeti tiricileri Birli i | 2 | | Aktif |
| UDH Tarımsal Danı manlık irketi | 8 | 1 | Aktif |
| Turhal Süt Üreticileri Birli i | - | - | Pasif |
| Serbest Tarım Danı manı | 2 | | Aktif |
| TOPLAM | 20 | 2 | |

2014 yılında tarımsal danı manlık destekleme ödemesinden yararlanmak için müracaat eden kurum/kurulu ve i letme sayıları

| Kurum/Kurulu | Danı manlık Hizmeti Alan i letme Sayısı |
|--|---|
| Tokat Ziraat Odası Ba kanlı ı | 320 |
| Erbaa Ziraat Odası Ba kanlı ı | 180 |
| Tokat Arı Yeti tiricileri Birli i | 105 |
| UDH Tarımsal Danı manlık irketi | 564 |
| Fayık GÖKTÜRK (Serbest Tarım Danı manı) | 21 |
| Orhan GÜLD KEN (Serbest Tarım Danı manı) | 80 |
| TOPLAM LETME SAYISI | 1270 |

Tarımsal danı manlık hizmetinden yararlanan i letmelerin İlçelere göre dağılımı (2014)

| İlçeler | UDH irketi | Tokat Ziraat Odası | Erbaa Ziraat Odası | Arı Yet. Birli i | Fayık GÖKTÜRK (Ser.Tar.Dan.) | Orhan GÜLD KEN (Ser.Tar.Dan.) | Toplam |
|------------------|------------|--------------------|--------------------|------------------|------------------------------|-------------------------------|-------------|
| Almus | 1 | | | 8 | | | 9 |
| Artova | 34 | | | | | | 34 |
| Ba çiftlik | 0 | | | 5 | | | 5 |
| Erbaa | 105 | | 180 | 10 | | | 295 |
| Merkez | 174 | 320 | | 45 | 14 | 8 | 561 |
| Niksar | 53 | | | 0 | 4 | | 57 |
| Pazar | 19 | | | 5 | | 1 | 25 |
| Re adıye | 0 | | | 6 | | | 6 |
| Sulusaray | | | | | | | |
| Turhal | 74 | | | 19 | 3 | 71 | 167 |
| Ye ilyurt | 18 | | | 0 | | | 18 |
| Zile | 86 | | | 7 | | | 93 |
| Toplam | 564 | 320 | 180 | 105 | 21 | 80 | 1270 |

L TEKNİK KOMİTESİ

Tarımsal Yayım ve Danışmanlık Hizmetlerinin Düzenlenmesine Dair Yönetmelik kapsamında "Tokat Tarımsal Yayım ve Danışmanlık Teknik Komitesi" nin 18/07/2014 ve 30/10/2014 tarihlerinde olmak üzere iki kez olağan toplantısı gerçekleştirilmiştir.

İl Müdürlüğümüz toplantı salonunda yapılan toplantılarda gündemdeki konular görüşülerek karara bağlanmıştır.

Teknik Komite toplantıları üyelerinin çoğunluğunun katılımı ile gerçekleştirildi. Toplantılarda; 04.07.2014 tarihinde yayınlanan (2014/15 nolu) Tarımsal Yayım Ve Danışmanlık Hizmetleri Destekleme Ödemesi Yapılması Hakkındaki Tebliğ kapsamında; İl Müdürlüğünün yaptığı çalışmaları, tarımsal yayım ve danışmanlık hizmeti veren kuruluşlarla hizmet alan işletmelerin durumları görüşüldü.

Tarımsal danışmanlık sertifikasına sahip olan tarım danışmanı/tarım yayımcılarının vize işlemleri ve sertifikaların yayınlanan yeni yönetmeliğe uygun hale getirilmesi için çalışmalar devam etmektedir.

DENETLEME KOMİSYONU ÇALIŞMALARI

04.07.2014 tarih ve 29050 Sayılı Resmi Gazetede yayınlanarak yürürlüğe giren Tarımsal Yayım ve Danışmanlık Hizmetlerine Destekleme Ödemesi Yapılmasına Dair Tebliğ (Tebliğ No:2014/15) gereği, Denetleme Komisyonu oluşturulması gerekmektedir.

Denetleme Komisyonunun görevi; Tarımsal danışmanlık hizmeti sunan kuruluş ve kuruluşlarla bu kuruluşlardan hizmet alan işletmelerin denetlenmesini yapar.

İlde Koordinasyon ve Tarımsal Veriler Üst Müdürlüğü, İlçe Üst Müdürlüğü başkanlığında üç kişiden oluşur.

Bu amaçla İl Müdürlüğümüz bünyesinde olmak üzere Turhal, Erbaa, Niksar, Reşadiye ve Almus İlçe Müdürlüklerinde de denetleme komisyonları oluşturuldu.

Denetleme Komisyonu; tarımsal danışmanlık hizmeti sunan kuruluş ve kuruluşları, Yönetmelik, Uygulama Esasları ve Tebliğ'e göre denetleyerek denetim raporu düzenler.

Komisyon, tarımsal danışmanlık hizmeti sunan kuruluş ve kuruluşları şikâyet, ihbar gibi olağandışı durumlarda yapılacak denetimler hariç altı ayda bir olmak üzere, bu Tebliğin uygulama süresince en az yılda iki defa, danışmanlık hizmeti alan tarımsal işletmelerin en az % 25'i ile görüşme yapar ve tutanak düzenler.

Yapılan denetimler sonucunda Mevzuata uygun olmayan işletmeler destekleme kapsamından çıkartılmaktadır.

Tebliğ gereği 1. Dilim destekleme ödemesi öncesinde hizmet alan çiftçilerin % 25'i ile görüşme yapılması gerekmektedir. Denetleme komisyonu tarafından; 338 çiftçi ile yüz yüze görüşülerek alınan hizmetten memnun olup olmadıkları araştırılmış ve hizmet veren kuruluş ve kuruluşların büro denetimleri de tamamlanmıştır. Görülen çiftçilerin 29 tanesi çeşitli sebeplerle tarımsal danışmanlık hizmetinden memnun olmadıklarını beyan etmişlerdir. Bu 29 çiftçinin adı; birinci dilim ödemeye esas icmalden çıkartılmıştır. Bu hizmetten faydalanan çiftçi sayısı 1241'e düşmüştür.

AÇEV

30.03.2011 tarihinde Bakanlıkımız ile AÇEV arasında imzalanan protokol çerçevesinde; kırsal alandaki kadınların ve çocukların desteklenmesi ve eğitilmesine yönelik "Dere Tepe E İtim Kadın Destek Programı" Projesi başlı altında ilimizde 4 yıldır uygulanmaktadır. Bu projede eğitimcilerin eğitilmesi amacıyla belirli dönemlerde AÇEV tarafından iki hafta süreli eğitimci eğitim seminerleri düzenlenmektedir. Bu seminerlere anasınıfı öğretmenleri, ev ekonomisi teknisyenleri ve TARGEL personeli katılmaktadır. Bu seminerde başlı olan teknik personelimiz köylerde çiftçi kadınlarımıza kurslar açmaktadır. Açılan bu kursların amacı kırsal alanda yaşayan genç kız ve kadınların yaşam becerilerinin ; çocuk bakımını, sağlığı ve beslenmesi, çocuğun gelişimi, aile tutumları, çocukla iletişim ve olumlu davranış geliştirme, çocukta olumsuz davranışları azaltma, çocuk istismarı, sağlıklı yaşam, kadın sağlığı, kadın erkek ilişkisi, haklarımız, sağlıklı gebelik, ve çevre gibi konuları eğitimler yoluyla kadın çiftçilerimize anlatarak benimsemelerini sağlamaktır.

ilimizde dört yıldır uygulanmakta olan " Dere Tepe E İtim Kadın Destek Projesi" çerçevesinde ilimizde kadar 49 teknik personelimiz görevlendirilmiş seminerlerde başlı olan arkadaşlarımız 2011-2012-2013-2014 yılında toplam 33 kurs açmıştır. Açılan bu kurslar neticesinde 914 kadın çiftçi eğitilmiştir.

AÇEV ile Bakanlıkımız arasında imzalanan protokol 24 Temmuz 2013 tarihinde iki yıl daha uzatılmıştır.

KADIN ÇİFTÇİ EĞİTİMLERİ

Kadın çiftçilerimize Tahtoba, Yatmış, Uşak, Küçükbaşlar, Kızılöz, Çördük, Efe, Güryıldız, Büyükyıldız, Çamdere, Güzeldere, Kayasuyu, Söngüt, Ya murlu, Ormanbeyli, Kömeç, Kızık, Bozatalan köylerimizde Brucella hastalığı ve korunma yolları, hayvan hastalıkları, sağlıklı beyaz peynir yapımı, yotlu tuz kullanımının önemi, Kırım Kongo Kanamalı Ateşi, sağlıklı beslenme, kurubaklagillerin beslenmemizde ve tarımda önemi gibi konularında eğitim verilmiştir. Eğitimlere 396 kadın çiftçimiz katılmıştır.

BESLENME VE BESLENME EĞİTİM PROJESİ

Bu proje çerçevesinde 26 Çiftçi Toplantısı yapılmış 427 kadın çiftçimize beslenme ve beslenme eğitimi konularında bilgiler verilmiştir.

KADIN ÇİFTÇİ EĞİTİMİ BİRLİK PROTOKOLÜ

Bakanlıkımız ile Aile ve Sosyal Politikalar Bakanlığı ve Türkiye Ziraat Odaları Birliği arasında imzalanan " Kadın Çiftçi Eğitimi" birliği protokolü imzalanmıştır. Bu proje ile kadın çiftçileri sosyal ve tarımsal konularda eğitmek ve kurumlar arasındaki birliğini geliştirmek hedeflenmiştir. Bu maksatla merkez Ormanbeyli Köyünde 10-14/11/2014 tarihleri arasında 119 kadın çiftçiye, 24-28/11/2014 tarihleri arasında da Turhal ilçesinde Çarıkısız, Kalaycık, enyurt, Çamlıca, Bahçebaşı köylerinden gelen 103 kadın çiftçiye eğitim verilmiştir. Eğitimde diğer kurumlardan Aile ve Sosyal Politikalar İl Müdürlüğü, KOSGEB, SGK ve AÇEV' in katılımı sağlanmıştır. Eğitimde kadına iddet, toplumsal cinsiyet ilişkisi, üreme sağlığı ve annelik, girişimcilik ve liderlik, tarımsal kooperatifçiliğin önemi, aile hukuku ve kadın hakları, sosyal güvenlik, KOSGEB destekleri, küresel iklim değişikliği, çocuk ile doğru iletişim, hayvan hastalıkları, brucella hastalığı ve önemi, arazi toplulaştırmasının önemi, gıdaların muhafazası ve hijyen, gıda güvenliği ve diğer tarımsal konular anlatılmıştır. Eğitim sonunda kurs katılım belgeleri törenle verilmiştir.

LİDER ÇOCUK TARIM KAMPİ

Tokat İl Gıda, Tarım ve Hayvancılık Müdürlüğüümüzce Bakanlıkımız Eğitim Yayın ve Yayınlar Dairesi Başkanlığına belirlenen proje olan " Lider Çocuk Tarım Kampı " 03-05 Haziran 2014 tarihleri arasında gerçekleştirilmiştir.

İl Millî Eğitim Müdürlüğü ile yapılan koordinasyon sonucu belirlenen Cumhuriyet İlkokulu 4. Sınıf öğrencilerinden 22 öğrenci ve başlarında rehber öğretmenleri ile birlikte İl Müdürlüğüümüz personellerinden görevli Mühendis, Veteriner, Teknikerler ve gidilen yerlerde konuyu anlatan sorumlu personeller ile kamp sürdürülmüştür.

Kamp süresince ö rencilere do a bilinci ve çevre farkındalı ı kazandırmak, tarladan sofraya gıda üretim teknolojileri ve gıda güvenilirli i hakkında bilgi vermek amacıyla bir program olu turulmu tur.

Çiftçilere ait tarla ve seralar gezilerek üretilen ürünlerin nasıl yeti tirildi i hakkında bilgiler verildikten sonra bu ürünlerin i lendi i sanayi bölgelerine gidilmi tir.

YAY-ÇEP PROJES

Bu proje ile kayıtlı olan çiftçilerimize istemi oldukları kitapların basımı Bakanlı ımız tarafından yapıldıktan sonra ücretsiz olarak imza kar ında teslim edilmektedir. Merkez ilçe ve ilçeler dahil olmak üzere kayıtlı olan 465 çiftçiye Koyun ve Keçicilik, Tarım Topraklarının Korunması Kanatlı Hayvan Yeti tiricili i ve Ya lı Bitkiler konulu kitapların da ıtımı yapılmaktadır.

KIRSAL ALANDA KADIN ÇALI MALARININ GEL T R LMES

23 Eylül 2014 tarihinde Samsun ilinde Bakanlı ımızca gerçekleştirilen “ Kırsal Alanda Kadın Çalı malarının geli tirilmesi ve yaygınla tırılması programı” kapsamında ortak akıl toplantısı düzenlenmi tir. toplantıya 15 il katılımı (Zonguldak, Sinop, Kastamonu, Bartın, Karabük, Çankırı, Çorum, Amasya, Tokat, Ordu, Giresun, Trabzon, Bayburt, Rize, Gümü hane) toplantıda kadın çiftçilere götürülen e itim ve yayım çalı maları ve sorunlar görü ülmü tür. Toplantı sonrasında illerin yapımı oldu u faaliyetleri içeren kitap samsun il müdürlü ü tarafından hazırlanacaktır. Bu maksatla 2004-2014 yılları arasında kadın çiftçilere yönelik yapılan e itim ve yayım faaliyetlerini içeren çalı malar hazırlanarak Bakanlı a ve Samsun l Müdürlü üne gönderilmi tir.

Ö RENC STAJLARI

2014 yılı yaz döneminde 24 ö renci kurumumuzda staj yapacaktır. Veteriner, Ziraat, Deniz Bilimleri Fakülteleri ve Meslek Yüksek Okullarından gelen ö renciler 15-45 i gününü kapsayan dönemde stajlarını tamamlamı lardır. 2014 yılı Eylül ayından itibaren Kız Meslek Lisesi Gıda Bölümü Ö rencilerinden 5 kız ö renci 2015 yılı Haziran ayna kadar l Müdürlü ümüzde stajlarını yapacaklardır.

GEL R TESP T ÇALI MALARI

Sosyal Güvenlik Kurumu, Sosyal Yardımla ma ve Dayanı ma Vakfı, 2022 Sayılı Kanun ve benzeri gelir tespitleri ile ilgili yıl içerisinde yakla ık 2500 adet dosyanın gelir tespiti yapılmı tir.

BİTKİSEL ÜRETİM VE BİTKİ SAĞLIĞI ÜBESİ MÜDÜRLÜĞÜ ÇALIŞMALARI

GÖREVLER

- a) İlin bitkisel üretim potansiyeline uygun gelişme projeleri hazırlamak ve/veya hazırlatmak,
- b) Bakanlık politikası, stratejik plan ve programlarına dayalı il için üretimi uygun ve çiftçilere kazanç sağlayıcı, bitkisel üretim desenlerini belirlemek,
- c) İdeki bitkisel üretimi, Bakanlık belirlediği esaslar dahilinde ve tarım ve sanayi entegrasyonunu sağlayacak şekilde yönlendirmek,
- ç) Bakanlık belirlediği esaslar doğrultusunda ildeki bitkisel ürünlerde üretimi, verimliliği ve çeşitliliği artırıcı çalışmalar yapmak,
- d) Ürün kaybını ve ekolojik sisteme zarar verici faaliyetleri önleyici tedbirleri mevzuatı çerçevesinde yürütmek,
- e) Bakanlık insan sağlığını ve ekolojik dengeyi gözeterek belirlediği ve esaslarını ortaya koyduğu yeni üretim tekniklerinin ilde uygulanması yönünde çalışmalar yapmak,
- f) Alternatif üretim tekniklerine yönelik üretici, üretici örgütleri, mütebbitler ve tüketicilere eğitim ve yayım hizmetlerinde bulunmak, denetim faaliyetlerini yürütmek alternatif tarımsal üretim tekniklerine yönelik Bakanlıkca verilecek görevleri yapmak,
- g) İlin içerisinde olduğu tarım havzası mevzuatı ve gerekliliği çerçevesinde faaliyet göstermek,
 - 1) İde sertifikalı tohum ve fide-fidan üretimi ve kullanılmasını sağlayıcı faaliyette bulunmak,
- h) Tohumluk üretimlerinin beyanname kabulü, tarla kontrollerini yapmak ve numune alarak ilgili kurullara göndermek,
- ı) Tohumluk piyasasında yetkilendirme ile ilgili faaliyetleri yürütmek,
- i) Tohumluk üretici, ilgilisi, yetiştirici ve bayilerinin izin, kayıt ve kontrolünü yapmak,
- j) Tohumluk, süs bitkileri, doğal çiçek soğanları ve kesme çiçek vb üretim materyalinin ilgili ithalat ve ihracat tedbirlerini yürütmek.
- k) Mera tespit, tahdit, ıslah ve tahsis ile meranın çıkarılması ve bu gibi yerler ile ilin içerisinde bulunan tarım havzasına dair faaliyetlerde mevzuatı doğrultusunda tedbirler yürütmek.

- l) İ dahilinde faaliyette bulunan her türlü gübre ve toprak düzenleyicilerinin üretim yerleri, gübre bayileri ile bu bayilerin depolarını ve buralardaki piyasaya arz edilmiş ürünleri belirlenmiş esaslara göre uygunluğunu denetlemek,
- m) Bakanlığın il müdürlüklerine yetki devri yaptığı gübreler için ithalat uygunluk belgelerini düzenlemek,
- n) İde ilk defa faaliyete geçen gübre fabrikaları ile gübre üretim yerleri için lisans başvurularında, bu fabrika ve üretim yerlerinin mevzuata uygunluğunu denetlemek, uygunluk raporunu Bakanlığa göndermek,
- o) Üreticilerce toprak analiz sonuçlarına dayalı gübre kullanımını sağlamak için eğitim çalışmaları yapmak,
- o) İde bulunan toprak-bitki analiz laboratuvarlarının yetkilendirilmesi ve faaliyetleri ile ilgili olarak Bakanlıkca istenen hususları yerine getirmek,
- p) İ dahilinde çözümlenemeyen hastalık, tehis ve tedavi problemlerini ilgili ara tırma merkezlerine ve Bakanlığa intikal ettirmek, ara tırma ve tehis sonuçlarına göre gerekli tedbirleri almak,
- r) İ dahilinde bitkilere zarar veren hastalık, zararlı ve yabancı otları tespit etmek ve mücadele programlarını hazırlayarak onaylanmış programların uygulanmasını sağlamak.
- s) Bakanlıkca belirlenmiş esaslarla ildeki bitki sağlığını korumak, bitki hastalık ve zararlıları ile erken uyarı tahmin yöntemleri ve entegre/ biyolojik mücadele gibi en az kimyasal kullanımını sağlayıcı modern metod ve usullerle mücadele etmek, bu ille ilgili gerekli eğitim ve altyapının hazırlanmasını sağlamak,
- s) Tarımsal işletmelerde kullanılan kimyasalların kaydına ilişkin kayıtları kontrol etmek, izlemek ve denetlemek,
- t) Bitki pasaport sistemi ile bitki ve bitkisel ürün hareketlerini ilde kontrol etmek,
- u) İ dahilindeki bitki sağlığı ile ilgili iç ve dış karantina hizmetlerini yürütmek,
- u) Zirai ilaç satışı, zirai mücadele alet ve makineleri imalat, toptancılığı ve bayiliği gibi hususlarda gerekli kontrol işlemi yapılarak faaliyetlerine Bakanlıkca belirlenmiş esaslar çerçevesinde kaydını yapmak, izin vermek, denetimlerini gerçekleştirmek.
- v) Konusunda faaliyet gösteren laboratuvarları belgelendirmek, yetkili oldukları hususlarda denetlemek.
- y) Konusu ile ilgili il yayım programlarını hazırlamak, faydalı bilgiler, broşür, el kitabı, demonstrasyonlar, gösteri ve benzeri yollarla kendi elemanlarına ve çiftçilere tüketicilere ulaştırmak ve tarım teknolojilerine ait yeni bilgilere çiftçilere yayım yoluyla iletmek,
- z) Örnek çiftçi yetiştirmek gayesi ile çiftçi çocukları, kadınlar ve gençleri için eğitim programları ve projeleri uygulamak,
- aa) Kayıt sistemleri veri girişi ve kayıt sistemlerine dayalı destekleme uygulamalarını yapmak.
- bb) Diğer mevzuat ve il müdürü tarafından verilecek benzeri görevler yapmak,

A-B TK SEL ÜRETİM BİRİM FAAL YETLER

1-ÇATAK PROJESİ

Çevre Amaçlı tarım Arazilerini Koruma (ÇATAK) Programını Tercih eden Üreticilerin Desteklenmesine Dair kararın Uygulanmasına İlişkin Tebliğ (2011/24) kapsamında;2012 yılından itibaren havza bütünlüğü sağlayan köy/beldelerde toprak ve su kalitesinin korunması, iyileştirilmesi, doğal kaynakların korunması ve sürdürülebilirliği, erozyonun önlenmesi ile tarımın olumsuz etkilerinin azaltılmasına yöneliktir. Bu kapsamda; aşağıdaki kategorilerden uygulayan üreticilere dekar başına yılda bir defa olmak üzere 3 (üç) yıl süre ile ödeme yapılacaktır.

| 1.Kategori (30 TL/da) | 2.Kategori (60 TL/da) | 3.Kategori (135 TL/da) |
|--|---|--|
| Tek yıllık bitkilerin üretildiği alanlarda minimum toprak işlemeli tarımın yapılması | Setleme, canlı veya cansız perdeleme, ta toplama, drenaj, jips uygulaması, Malçlama, ahır veya çiftlik gübresi, yeşil gübreleme uygulaması, Arazı otlatmanın engellenmesi vs.gibi tedbirlerden en az ikisinin birlikte yapılması veya bu tedbirlerin en az biriyle birlikte arazinin boş bırakılması uygulaması | *Su kullanımını asgariye indirecek uygun basınçlı sulama sistemlerinden birinin kullanılması, *Çevreye duyarlı bir şekilde kontrollü ilaç ve gübre kullanımı, * Organik Tarım veya İyi Tarım uygulamaları. |

| 2012 programa alınan alan İlçe/Belde/Köy | | 2013 programa alınan alan İlçe/Belde/Köy | | 2014 programa alınan alan İlçe/Belde/Köy | |
|--|--|--|---|--|--|
| Niksar | Serenli Kasabası,Kiracı, eyleyler ve Karabodur köyleri | Niksar | Günebakan kasabası, Ayva köyü | Niksar | Serenli Kasabası,Kiracı, eyleyler Karabodur, Günebakan kasabası, Ayva köyü |
| Almus | Çevreli ,Ormandibi ve Görümlü Kasabaları | Almus | Teknecik köyü (Görümlü proj.çıkartıldı) | Almus | Çevreli , Ormandibi , Teknecik köyü |
| Turhal | Kalaycık köyü | Turhal | Kalaycık köyü | Turhal | Kalaycık köyü |
| Pazar | ----- | Pazar | Doğançalı köyü | Pazar | Doğançalı köyü |
| Erbaa İlçesi | ----- | Erbaa | Gökal Beldesi, Sütluçe, Çamdibi, Pınarbeyli | Erbaa | Gökal Beldesi, Sütluçe, Çamdibi, Pınarbeyli, Doğançurt, Gümü alan,Yaylalı |
| | | | Avlunlar (Eze, Ortaköy, | | Avlunlar (Eze, Ortaköy, Gökçeyol) |

| | | | | | |
|--------|-------|--------|---|--------|---|
| Merkez | ----- | Merkez | Gökçeyol) Çamlıbel kasabası, Aktepe, Behram, Derea zı, Kocacık,Çamdere | Merkez | Efe Yenice, Yakacık, Çamlıbel Kasabası, Aktepe, Behram, Derea zı, Kocacık,Çamdere |
|--------|-------|--------|---|--------|---|

ÇATAK PROGRAMI UYGULANAN KÖY ve BELDELER

2012+2013+2014 ÇATAK PROGRAMI ALAN VE DESTEKLEME MİKTARLARI

| İçerik Adı | Ba vuru Kategori | İletme Sayısı | Ba vuru Tarihi | Destekleme Alanı (Da) | Destekleme Miktarı (TL) |
|---------------|---------------------|--------------------|-----------------------|--------------------------|----------------------------|
| ALMUS | 2 | 5 | 2012-2013-2014 | 62,33 | 3739,5 |
| ERBAA | 3 | 201 | 2013-2014 | 4804,03 | 648.545,19 |
| N KSAR | 2-3 | 308 | 2012-2013-2014 | 8041,00 | 1.084.321,58 |
| PAZAR | 2 | 15 | 2013-2014 | 177.66 | 10.659,78 |
| TURHAL | 3 | 3 | 2012-2013-2014 | 194.04 | 26.195,81 |
| MERKEZ | 2-3 | 58 | 2013-2014 | 825,88 | 81.552,86 |
| TOPLAM | 2-3 | 590 üretici | 2012-2013-2014 | 14.104,950 da | 1.855.014,72 TL |

2-MEYVECİLİK ÇALIŞMALARI

1-Ba vuru Geliştirme Projesi:

İlimizde 2012 yılından itibaren sonbahar fidan dikim sezonlarında üreticilerimize kapama ba vuresi etmek amacıyla bir kısım finansmanı İl Özel idaresi tarafından karşılanmak üzere Açık Köklü A lı Asma Fidanları dağıtılmıştır.

2012-2013 yılı

2013-2014 yılı

2014-2015 yılı

| | | |
|--|---|---|
| 35.000 adet asma fidanı | 114.000 adet asma fidanı | 57.000 adet asma fidanı |
| Narince, Yalova ncisi, Alphonse Lavallee Çavu | Narince Yalova ncisi Trakya Ikeren Alphonse Lavallee Çavu | Narince Trakya Ikeren Horoz karası Royal |



2-Meyvecili i Geli tirme Projesi:

Modern Meyvecilik anlayı ı do rultusunda Tokat İ Gıda, Tarım ve Hayvancılık Müdürlü ü olarak; Destek sistemi ve fidan bedelinin tamamı İ Özel daresi bütçesinden kar ılanmak üzere 2013 yılında *M 9 anaçlı Tam Bodur Elma Bahçesi*” tesis edilmi tir.Tesislerin budama,terbiye ve bakım i leri devam etmektedir.

| LÇE/KÖY adı | Üretim Alanı (da) | Tesislerdeki çe itler |
|-----------------|-------------------|---|
| Merkez-Çerçi | 5.350 da | Galaxy gala, Granny smith, Fuji kuki 8, Pink lady, Clear red , Golden reinders, |
| Merkez-Ula | 3.675 da | |
| Niksar-Camidere | 4.200 da | |
| TOPLAM | 13.225 da | 6 çe it |



3-ORGANİK TARIM UYGULAMALARI

| TOKAT İLİ ORGANİK TARIM VARLIĞI | | | | |
|---------------------------------|---------------------|---------------|------------------|----------------------|
| BİTKİSEL ÜRETİM | | | | 2014 YILI |
| | STATÜ | İletme Sayısı | Da | Kg |
| TAPULU ÜRETİCİ ALANI | Organik Ürün | 150 | 3.730,40 | 1.182.279,50 |
| TAPULU ÜRETİCİ ALANI | Geçi Ürünü (1) | 444 | 13.128,92 | 3.366.372,20 |
| TAPULU ÜRETİCİ ALANI | Geçi Ürünü (2) | 185 | 4.241,59 | 1.224.502,01 |
| TAPULU ÜRETİCİ ALANI | Geçi Ürünü (3) | 6 | 78,45 | 26,00 |
| ÜRETİLENMİŞ DOĞAL ALAN | DOĞALAN TOPLAMA | 2 | 18.001,00 | 7.503.050,00 |
| TAPULU ÜRETİCİ ALANI | TOPLAMI | 614 | 21.179,36 | 5.773.179,71 |
| | GENEL TOPLAM | 616 | 39.180,36 | 13.276.229,71 |
| HAYVANSAL ÜRETİM | STATÜ | İletme Sayısı | Kovan sayısı | Kg |
| | Geçi Ürünü (1) | 1 | 150 | - |
| | GENEL TOPLAM | 1 | 150 | - |

| | |
|--------------------------------|---------------------------------------|
| LDE FAAL YET GÖSTEREN KSK'LARI | BİYOİNSPEKTA, CERES, CU, ORSER, ORTAR |
|--------------------------------|---------------------------------------|

4- YERLİ TARIM UYGULAMALARI

Turhal İlçesi, Kalaycık Köyünde 2 çiftçinin uyguladığı üretimde, 5 tür bitkisel ürün yer almaktadır. 193,8 da. alanda 1.251 ton üretim yapılmıştır. Sertifikasyon Kurulu tarafından ORSER'dir.

2014 yılına esas üretimin desteklemeleri; 2015 yılında 193.8 da (sebze-meyve) alanda 9.690,00 TL destekleme ödemesi yapılacaktır.

| ÜRÜN ADI | ALAN (Dekar) | ÜRETİM (Ton) |
|----------|--------------|--------------|
| Domates | 15 | 120 |
| Biber | 54.3 | 325.5 |
| Patlıcan | 79.3 | 793.2 |
| Ayçiçeği | 37.45 | 8.6 |
| Armut | 7.8 | 3.9 |
| TOPLAM | 193.8 da | 1.251 ton |

5-ÖRTÜALTI ÜRETİM

limiz; ekolojik özellikleri ve uygun ovaları ile seracılık yapılabilecek güçlü bir potansiyele sahiptir. 1994'lü yıllardan beri, açık tarla tarımında yaygın olarak yetiştirilen domates, hıyar, biber ve patlıcan türlerinde, seracılıkta kullanılan çeşitler tercih edilmektedir. Bu türlerdeki verimler, Türkiye ortalamasının göreceli olarak üzerindedir. Ekolojik özelliklerinin elverişliliğini ortaya koyan sebze tarımında, seracılık nihai üretim modeli olarak öne çıkmıştır.

| Örtüaltı Tipi | 2014 yılı üretim alanı (da) |
|---------------|-----------------------------|
| Cam Sera | 4 |
| Alçak Tünel | 46 |
| Yüksek Tünel | 120 |
| Plastik Sera | 445 |
| TOPLAM | 615 da |



2014 yılı sonu itibarıyla Erbaa, Merkez ve Niksar İlçelerimiz öncelikli olmak üzere, toplam 6 ilçede 87 köy/beldede ve 643 işletmede yaklaşık 615 dekar alanda örtü altı tarımı yapılmaktadır. Yerel kaynaklarla bugüne kadar 108 m² den 624 m² ye kadar deki en birim alanlarda toplam 589 adet sera kurulmuştur. Projelerle Toplam kurulu alan 167,805 dekadır. **2014 yılında 1 Özel daresi destekli kurulacak olan 120 adet (504 m²) seranın ihalesi tamamlanmıştır. Seralar kurumlarımızda faaliyettedir.**

6-TARLA BİRİM ÇALIŞMALARI

Bakanlık ımızın 2016 yılı "Uluslararası Bakliyat Yılı " ilan edilmesi çerçevesinde; yeni bakliyat çe itlerinin geli tirilmesi, bu çe itlere ait sertifikalı tohumluk üretiminin ve çiftçiler tarafından kullanımının artırılması, bakliyat üretimi ve ihracatının artırılmasına yönelik çalı malar ba latılmı tır. Bu amaç do rultusunda;

KTAE nin tescil etmi oldu u Sezenbey ve Zuhâl çe itlerinin yanı sıra Gülümser, Azkan ve Çakır çe itleri ile limiz Merkez İlçe U rak köyünde K.T.A.E. ile ortakla a nohut deneme parselleri kurulmu tur. Kurak ve sıcaklı a ra men dekardan 100-130 kg verim alınmı tır. Yine Özel Firma ve Ara tırma Enstitülerinden alınmı Kaliteli, verimli ve Antraknoz hastalı na toleranslı olan **1000 kg - 3 çe it** nohut tohumlu u ile 3 ilçede **25 köyde 100 dekar** alanda demonstrasyonlar kurulmu tur. (70-80 kg/da verim alınmı tır.)

limizde verimlilik ve münavebe zenginli ini sa lamak amacıyla 2 çe it 300 kg kı lık mercimek tohumu ile 2 köyde 2 üreticide 30 dekar alanda demonstrasyon kurulmu tur. (70-80 kg/da verim alınmı tır.)

limizde Bu day verim ve kalitesini artırmak amacıyla Özel Firma ve Ara tırma Enstitülerinden alınmı olan **3150 kg - 8 çe it** bu day tohumlu u ile 5 ilçede 18 köyde 155 **dekar** alanda demonstrasyonlar kurulmu tur. (370-520 kg/da verim alınmı tır.)

limizde Kaliteli kaba yem açı nı kapatmak, Çayır-mera otlatma baskısını azaltmak amacıyla ; %50 hibe destekli ve l Özel dairesi bütçesi ile kar ılanarak alınan 34.480 kg yonca tohumlarının 11 ilçede yakla ık 12.000 da alanda ekimi gerçekte tirilmi tir.

| LÇE ADI | KÖY SAYISI | ÜRET C SAYISI | DA ITILAN TOHUM M KTARI (KG) |
|---------------|------------|---------------|------------------------------|
| MERKEZ | 89 | 1215 | 17.660 |
| ALMUS | 24 | 168 | 2.000 |
| ARTOVA | 24 | 100 | 1.000 |
| BA Ç FTL K | 8 | 46 | 1.000 |
| ERBAA | 27 | 102 | 1.500 |
| N KSAR | 34 | 124 | 2.000 |
| PAZAR | 13 | 45 | 1.000 |
| RE AD YE | 30 | 94 | 1.500 |
| SULUSARAY | 13 | 132 | 1.000 |
| TURHAL | 27 | 108 | 2.000 |
| YE LYURT | 15 | 62 | 1.180 |
| Z LE | 40 | 162 | 2.650 |
| TOPLAM | 344 | 2358 | 34.480 |

Ayrıca; Makinalı Tarımın Geli tirilmesi Projesi çerçevesinde finansmanının tamamı l Özel daresinden kar ılanılarak 8 adet makina alınmı tır.(3 adet çok amaçlı mibzer,1 adet sarımsak dikim makinası,2 adet fide dikim makinası,1 adet dipkazan ve 1 adet çapa makinası)

7-MERA ISLAH ÇALI MALARI

Köydeki bitki vegetasyonu, toprak ve di er do al kaynakların korunmasını ve geli tirilmesini sa layarak, meradaki ot verimi ile tarla arazileri içindeki yem bitkileri alanı ve üretimini artırmak suretiyle devamlılık arz eden maksimum hayvansal ürün elde etmek amacıyla;

- ❖ 664 yerle im yerinde toplam 55.521,41 hektar mera, yaylak, kı lak, umuma ait otlak ve çayır tespit edilerek 2014 Yılı sonu itibarı ile tespit çalı maları devam etmektedir.
- ❖ 360 yerle im alanında 39.634,6 hektar mera alanının tahdidini tamamlanmıştır.
- ❖ 123 yerle im alanında 14.287,57 hektar mera alanının tahsisi yapılmıştır.
- ❖ Tahsis çalı maları tamamlanan 72 yerle im yerinde Mera Yönetim Birli i kurulmuştur.

MERA ISLAH VE AMENAJMAN PROJELER

Bitki vejetasyonu, toprak ve di er do al kaynakların korunmasını ve geli tirilmesini sa layarak,meradaki ot verimi ile tarla arazileri içindeki yem bitkileri alanı ve üretimini artırmak suretiyle devamlılık arz eden maksimum hayvansal ürün elde etmek amacıyla;

Bitki vejetasyonu, toprak ve di er do al kaynakların korunmasını ve geli tirilmesini sa layarak, meradaki ot verimi ve kalitesi ile tarla arazileri içindeki yem bitkileri alanı ve üretimini artırmak suretiyle devamlılık arz eden maksimum hayvansal ürün elde etmek amacıyla;

- limizde toplam Mera Islah ve Amenajman Projeleri kapsamında 8 köyde yem bitkileri tohumları da ıtılmış ve mera alanlarına (Kompoze-A.nitrat) gübre atılmıştır.
- Ayrıca Sulusaray İlçesi Sarıyaprak köyünde 150 kg korunga 150 kg otlak ayrığı, 150 kg kamısı yumak karışımı ve 3000 kg 20-20 kompoze gübre ile 200 da alanda yapay mera tesisi kurulmuştur.

| KÖY ADI | Yonca (kg) | KÖY ADI | Slajlık Mısır (Paket) | KÖY ADI | Gübre (kg) | KÖY ADI | Macar Fi (kg) |
|-----------|------------|-------------|-----------------------|-------------|---------------------|-------------|---------------|
| Yayladalı | 100 kg | eynusrettin | 7 pk. | eynusrettin | 5000 kg A.nitrat | eynusrettin | 700 kg |
| Batmanta | 80 kg | Yayladalı | 7 pk. | Çiçekpınarı | 4000 kg A.nitrat | Çiçekpınarı | 1750 kg |
| Be ören | 80 kg | Be ören | 6 pk. | Çerçi | 1000 kg A.nitrat | Sarıyaprak | 900 kg |
| Çerçi | 80 kg | Çerçi | 6 pk. | Sarıyaprak | 3000 kg Kompoze | | |

ÇAYIR MERA VE YEM B TK LER ÜRETİMİNİ GELİTİRME PROJESİ

Hayvancılı ın geli tirilmesi ,tarla arazileri içerisindeki yem bitkileri alanlarının artırılması ve ihtiyaç duyulan kaliteli kaba yem üretiminin yaygınla tırılması amacıyla;

- limizde 3 köyde Çayır Mera ve Yem Bitkileri Projesi kapsamında yem bitkisi da ıtımları yapılmıştır.

| KÖY ADI | MACAR FİĞİ (kg) | KORUNGA (kg) |
|---------------|--------------------|-----------------|
| Artova-Merkez | 1000 kg | 1000 |
| Ortaören | 800 kg | 900 |
| Uğrak | 1000 kg | - |

- Islah Projesi uygulanan meralara otlatmayı düzenleyici yapı olarak 1 adet profil gölgelik 3 adet hayvan içme suyu tesisi, 10 adet kaınma kazı ı, yaptırılmı tır.



8-GÜBRE DENETİM ÇALIŞMALARI

İl dahilinde faaliyette bulunan her türlü Kimyevi gübre ve organik ürün üreten, ithal eden ve tüketenlerin haklarının korunması gübre ve toprak düzenleyicilerinin üretim yerleri, gübre bayileri ile bu bayilerin depolarını piyasaya arz edilmiş ürünleri; belirlenmiş esaslara göre uygunluğunu denetlemektir. Amacımız her bayii yılda en az 1 defa denetlemektir. **İlimizde 156 adet Kimyevi ve Organik Gübre Bayisi** bulunmaktadır. **145 denetim yapılarak, 385 adet ürün denetlenmiştir.** 15 adet gübre numunesi ise laboratuvara gönderilmiş sonuçlar olumlu çıkmıştır. 2014 yılı Kasım ayına kadar yaklaşık olarak **25.400,11 ton gübre tüketimi** olmuştur.

| İçeler | Özel Bayiler | Tarım Kredi Kooperatifleri | Pancar Koop.Satış Maazası | Yayı Tohumlar | TOPLAM |
|-----------|--------------|----------------------------|---------------------------|---------------|--------|
| Merkez | 28 | 4 | 2 | - | 34 |
| Almus | 4 | 1 | - | - | 5 |
| Artova | 2 | 1 | 1 | - | 4 |
| Bağcıoğlu | 2 | - | - | - | 2 |
| Erbaa | 18 | 3 | 2 | 1 | 24 |
| Niksar | 15 | 1 | 1 | - | 17 |
| Pazar | 12 | 2 | 1 | - | 15 |
| Reşadiye | 4 | 1 | - | - | 5 |
| Sulusaray | 3 | 1 | 1 | - | 5 |
| Turhal | 12 | 3 | 1 | 1 | 17 |
| Yeşilyurt | 3 | 1 | - | - | 4 |
| Zile | 16 | 6 | 1 | 1 | 24 |

| | | | | | |
|--------|-----|----|----|---|-----|
| TOPLAM | 119 | 24 | 10 | 3 | 156 |
|--------|-----|----|----|---|-----|

9-TOHUMCULUK FAAL YETLER

Tohumculuk Faaliyetleri 5553-5042 ve 5996 Kanun ve buna ba lı olarak ıkarılan Yönetmelik, Tebli , Genelge ve Talimatlar do rultusunda yürütölmektedir.

Yönetmelikler çerçevesinde;

1-Yetkilendirme (Belge verilmesi)

2-Yetkilendirilenlerin ve piyasanın denetimi

3-Sertifikasyon olmak üzere üç ana ba lık altında yürütölmektedir.

Piyasa denetimleri sonucunda 2014 yılında Standartlara uymayan tohum satı ından dolayı bir firmaya 17.598,51 TL para cezası kesilmi tir.

| Yetkilendirilen grup adı | Yetkili Sayısı |
|--------------------------|----------------|
| Tohum Yeti tiricisi | 10 |
| Tohum Üreticisi | 11 |
| Tohum leyicisi | 1 |
| Fidan Üreticisi | 19 |
| Fide Üreticisi | 4 |
| Süs Bitkisi Üreticisi | 4 |
| Tohumluk Bayii | 130 |
| TOPLAM | 179 |

10-Ç FTÇ KAYIT S STEM

| Yıllar | ÇKS Kayıtlı Çiftçi Sayısı |
|--------|---------------------------|
| 2013 | 31.809 |
| 2014 | 31.993 |

MAZOT VE K MYASAL GÜBRE DESTEKLER

| Yıllar | Çiftçi Sayısı | Destek Alanı(Da) | Destek Miktarı (TL) |
|---|---------------|------------------|---------------------|
| 2012 | 33,257 | 1.388.934 | 13.008,707,76 |
| 2013 | 31.186 | 1.322.593 | 13.686,824,43 |
| 2014 yılı verilerine ait kesin icmaller Ocak ayının sonunda belli olacaktır | | | |

YEM B TK LER DESTEKLEMELER

| Yıllar | Destek e Tabi İletme Sayısı | Destek e Tabi Alan Toplamı (Da) | Toplam Destek Miktarı (TL) |
|--|-----------------------------|---------------------------------|----------------------------|
| 2012 | 3.547 | 74.210,000 | 3.847,996 |
| 2013 | 3.370 | 75.014,308 | 3.929,334 |
| 2014 yılı verilerine ait kesin icmaller Ocak ayının sonunda belli olacaktır. | | | |

YURT Ç SERT F KALIF DE F DAN KULLANIM DESTE

| Yıllar | İletme Sayısı | Destek e Tabi Alan Toplamı (Da) | Toplam Destek Miktarı (TL) |
|--|---------------|---------------------------------|----------------------------|
| 2012 | 49 | 923,096 | 95.285,60 |
| 2013 | 45 | 777,575 | 81.947,85 |
| 2014 yılı verilerine ait kesin icmaller Ocak ayının sonunda belli olacaktır. | | | |

YURT Ç SERT F KALIK TOHURLUK KULLANIM DESTE

| YIL | İletme Sayısı | Destek e Tabi Alan Toplamı (Da) | Toplam Destek Miktarı (TL) |
|--|---------------|---------------------------------|----------------------------|
| 2012 | 1.713 | 44.651,691 | 290.687,60 |
| 2013 | 1.535 | 45.229,985 | 278.306,22 |
| 2014 yılı verilerine ait kesin icmaller Ocak ayının sonunda belli olacaktır. | | | |

11-SEBZE-MEYVE DEMONSTRASYONLARI

| KONUSU | LÇE | KÖY | ÜRET C SAYISI | ALAN (da) | ÇE T | SONUÇLAR |
|--------|-----|-----|---------------|-----------|------|----------|
|--------|-----|-----|---------------|-----------|------|----------|

| | | | | | | |
|-------------------------------------|---------------|-----------------------|---|--------|---|--|
| Yüksek Sistem Ba Tesis | Merkez | Yayladalı Necip | 2 | 4,5 | Narince, Yalova ncisi, Çavuş , Alphonse Lavallee | 2013 yılında kurulan tesislerin budama-terbiye ve bakım i lerine devam edildi. |
| Tam Bodur Elma Bahçesi Tesis | Merkez Niksar | Ula , Çerçi, Camidere | 3 | 13,225 | Galaxy gala, G. Smith, Fuji kuki 8, Pink Lady, Clear red, Golden reinders | 2013 yılında kurulan tesislerin budama-terbiye ve bakım i lerine devam edildi. |
| Ceviz Bahçesi Tesis | Merkez | Karakaya | 1 | 2 | Fernor Chandler | Tesis Kuruldu |

| KONUSU | LÇE | KÖY ADI | ÜRET C SAYISI | ALAN (da) | ÇE T | SONUÇLAR |
|---|--------|------------------|---------------|-----------|----------------------|----------------------------------|
| Örtüaltı Marul Yeti tiricili i | Merkez | Kılıçlı, Bakı lı | 2 | 2 | magination | 8.000 adet /da verim alınmı tır. |
| Örtüaltı Biber Yeti tiricili i | Merkez | Kılıçlı | 2 | 3 | Tokat Yerli, Üçburun | 10 ton /da verim alınmı tır. |
| Örtüaltı Hıyar Yeti tiricili i | Merkez | Bula Bakı lı | 2 | 1 | Egemen Zarif | 25 ton/da verim alınmı tır. |
| Örtüaltı Domates Yeti tiricili i | Merkez | K.ba lar | 2 | 2 | Alsancak Nature | 30 ton/da verim alınmı tır. |

| KONUSU | LÇE | KÖY | ÜRET C SAYISI | ALAN (da) | ÇE T | SONUÇLAR |
|---------------------------------------|--------------|-----------------|---------------|-----------|------------------------|---|
| Lahana Yeti tiricili i | Merkez | hsaniye | 1 | 2 | Yaz gülü | 10 ton/da verim alınmı tır. |
| Bamya Yeti tiricili i | Merkez | Bakı lı | 1 | 1 | Çiçek | 1,5-2 ton verim alınmı tır. |
| Lavanta Yeti tiricili i | Merkez Almus | Çama zı Çevreli | 2 | 1,5 | - | 2015 yılında hasat edilecek |
| Örtüaltı Çilek Yeti tiricili i | Merkez | Kılıçlı | 2 | 0,5 | Sweet Charlie, Kabarla | 2013 yılında olu turulan tesistir. alandan 500 kg verim alınmı tır. |

B-B TK SA LI I B R M ÇALI MALARI

1-TAHM N VE ERKEN UYARI ÇALI MALARI

limizde 30 Nisan 2008 tarihinde kurulmu olan Tahmin ve Erken Uyarı Sistemi kapsamında 5 istasyon ile 7500 dekarlık alanda çalı lmaktadır .(Elmada karaleke, ç kurdu, Ba da Salkım Güvesi, Mildiyö, eftalide Do u Meyve Güvesi).

I Özel dairesi kaynakları ile 2014 yılında 2 adet daha Erken uyarı cihazı alınmı ve Merkez lçe ile Erbaa ilçesine kurulumları yapılmı tır.

| İçe/Kasaba/Köy Adı | stasyon Sayısı (Adet) |
|--|-------------------------|
| Tokat - Merkez | 1 |
| Tokat - Ta lıçiftlik | 1 |
| Erbaa – Üzümlü Kasabası Kızılçubuk köyü | 2 |
| Niksar – ahinli Köyü | 1 |
| Turhal – enyurt | 1 |
| Pazar-Mente e | 1 |
| TOPLAM | 7 |

2-EKÜY (Entegre ve Kontrollü Ürün Yönetimi)

EKÜY; iç tüketim ve ihracat için ihtiyaç duyulan taze sebze ve meyvelerde kalıntı sorunun ya anmaması, sa lıklı, güvenilir ve izlenebilir bitkisel üretim ve çevre ve insan sa lı ının korunması amacı ile yürütölmektedir. **Kirazda** 5 İçe 71 Üretici ile 450 da alanda programa alınmı tır. Ancak; 29-30 Mart 2014 tarihinde meydana gelen don hadisesi nedeniyle programdan çıkarılmı tır. **Domateste** 5 İçe 121 üretici 1211 da alanda uygulanmı tır.121 adet numune alınmı ve kalıntı çıkmamı tır.

3-ENTEGRE MÜCADELE ÇALI MALARI

Entegre ve Kontrollü Ürün Yönetimi projesi (EKÜY); iç tüketim ve ihracat için ihtiyaç duyulan taze sebze ve meyvelerde kalıntı sorunun ya anmaması, sa lıklı, güvenilir ve izlenebilir bitkisel üretim ve çevre ve insan sa lı ının korunması amacı ile hazırlanmı tır.

| Mücadele Edilen Ürün | Programa Alınan Üretici Sayısı | Programa Alınan Alan (da) | Gerçekle en Üretici Sayısı | Gerçekle me Alanı (da) | YAPILAN MÜCADELE ÇALI MALARI |
|----------------------|--------------------------------|---------------------------|----------------------------|------------------------|--|
| Ba | 32 | 400 | 32 | 400 | Külleme, Mildiyö, Kur uni küf,Ba yaprak uyuzu |
| eftali | 26 | 160 | 10 | 150 | Yaprak kıvrıcıklı ı,Yaprak biti, Do u meyve güvesi,Filiz güvesi |
| Kiraz | 15 | 150 | - | - | 29-30 Mart 2014 tarihinde meydana gelen kar ve don olayı nedeniyle program uygulanamamı tır. |

| | | | | | |
|----------|-------------|---------|-------------|---------|--|
| Elma | 30 | 445 | 14 | 245 | Elma  Kurdu, Karaleke |
| Patates | 25 | 250 | 15 | 250 | Mildiyö, Erken Yaprak yanıklı ı, Patates böce i, Tel kurdu |
| Bu day | 56 | 1800 | 30 | 500 | - |
| Örtüaltı | 38 | 19 | 23 | 25 | - |
| TOPLAM | 222 üretici | 3224 da | 124 üretici | 1580 da | - |

4-DI KARANT NA UYGULAMALARI

01.01.2013 - 31.12.2013 tarihleri arasında tablodaki ürünlerin ihracatı gerekle tirilmi tir.

| | |
|------------|------------------------|
| 84.569 Kg. | Meyve Suyu Konsantresi |
| 35.599 Kg. | Ya Sebze- Meyve |
| 4.747 Kg. | Sala |

01.01.2014-31.12.2014 tarihleri arasında ihracat gerekle memi tir.

4-  KARANT NA FAAL YETLER

Bitki pasaportu yönetmeli i çerevesinde; toplam üretim materyalleri, hastalık- zararlı yönünden kontrol edilmekte ve I dahilindeki bitki sa lı ı ile ilgili iç ve dış karantina hizmetleri yürütölmektedir. limizde Bitki Pasaport Sistemine kayıtlı;

| LE ADI | F DE-F DAN-SÜS B TK. ÜRET C SAYISI | T CARET YAPAN ÜRET C SAYISI | TOHURLUK PATATES ÜRET C SAYISI | YEMEKL K PATATES ÜRET C SAYISI |
|------------|------------------------------------|-----------------------------|--------------------------------|--------------------------------|
| ALMUS | - | 1 | - | - |
| ARTOVA | - | 1 | 2 | - |
| BA  FTL K | - | - | - | - |
| ERBAA | 7 | 9 | - | 5 |

| | | | | |
|--------------|----|----|---|-----|
| N KSAR | 1 | 5 | 1 | 29 |
| TURHAL | 13 | 10 | - | - |
| PAZAR | 1 | 12 | - | - |
| RE AD YE | - | 2 | - | - |
| SULUSARAY | - | 1 | - | - |
| YE LYURT | - | 2 | - | 1 |
| Z LE | - | 6 | 1 | - |
| MERKEZ | 7 | 13 | 1 | 6 |
| TOPLAM | 29 | 62 | 5 | 41 |
| GENEL TOPLAM | | | | 137 |

5-B TK KORUMA ÜRÜNLER Z RA MÜCADELE ALET- MAK NA BAY L K FAAL YETLER

limizde 86 adet bitki koruma ürünleri bayisi ve 89 adet zirai mücadele alet-makina bayisi bulunmaktadır. limizde 107 kişinin Reçete Yazma Yetki Belgesi bulunmaktadır. Reçeteli Satı Denetimleri aylık olarak yapılmakta ve limizde ay içerisinde yazılmış reçete sayıları ile ay içerisinde verilen koçan sayıları Bakanlıkımıza bildirilmektedir.

| BAY ÇMAL | ÖZEL-TÜZEL YERLER | SAYISI |
|----------------------------|------------------------------|-----------|
| B TK KORUMA ÜRÜNLER BAY | Özel yeri Perakende | 64 |
| | Özel yeri Toptan | 1 |
| | Tarım Kredi Kooperatifi | 14 |
| | Pancar Ekicileri Kooperatifi | 4 |
| | Ziraat Odası Başkanlığı | 3 |
| | TOPLAM | 86 |
| ALET-MAKİNE BAY | Özel yeri | 70 |
| | Tarım Kredi Kooperatifi | 14 |
| | Pancar Ekicileri Kooperatifi | 4 |
| | Ziraat Odası Başkanlığı | 1 |
| | TOPLAM | 89 |

YIL İÇERİSİNDE YAPILAN BAY LİK İLEMLER

| | | |
|----------------------|---------|----------|
| 2014 YILI İÇERİSİNDE | BKÜ BAY | ALET BAY |
|----------------------|---------|----------|

| | | |
|-------------------------------------|----|----|
| YEN RUHSAT DÜZENLENEN BAY LER | 19 | 33 |
| LK DEFA RUHSAT ALAN BAY SAYISI | 9 | 21 |
| L Ç ADRES-ÜNVAN DE KL YAPAN BAY LER | 7 | 10 |
| L DI I NAK L YAPAN BAY LER | 3 | 2 |
| L DI INDAN NAK L GELEN BAY SAYISI | - | - |
| RUHSAT PTAL | 9 | 12 |
| FAAL YET DURDURMA | 1 | - |

6-SÜNE MÜCADELES ÇALI MALARI

Bitki sa lı nı korumak, bitki hastalık ve zararlılarını entegre/ biyolojik mücadele gibi en az kimyasal kullanımını sa layıcı usüllerle mücadele etmek, bu i lerle ilgili gerekli e itim ve altyapının hazırlanmasını sa lamak amacıyla; süne sürvey çalı maları her yıl düzenli olarak devam etmektedir.

2014 yılında süne mücadelesi 7 ilçede, 44 köyde 60.000 dekar alanda gerçekleştirilmiştir.



7-GENEL ZARARLILAR

| Zararlı Adı | Mücadele Metodu | Uygulama De eri | Uyg.De . Birimi |
|--------------|-----------------|-----------------|-----------------|
| Tarla Faresi | Kimyasal | 4 820 gr | Dekar |

| | | | |
|---------------------|------------------|---|--|
| Yabani Domuz | Av Fi e i | Özel daresi Kaynaklı 2013 yılı 20.985 adet av fi e i da itılmı tır. 2240 adet domuz vuruldu. 2014 yılı 22.000 adet av fi e i da itılmı tır. 1300 adet domuz vuruldu. | Çiftçilerin kendi ürününü korumak amacıyla silah ve av ruhsatı olan ahıslara her kuyruk için 10 mermi verilerek, yaban domuz mücadelesinde kullanılmı tır. |
|---------------------|------------------|---|--|



limi

DİM

Yardı



çekirge

bula ık ve garsiyat sahaları 7.500 da olarak tespit edilmi tır. 2014 yılında Toplam 100 Lt. Cypermethrin etkili ilaç kullanılarak 2.500 da sahada, zararlı yo unlu u dikkate alınarak, ilaçlı mücadele yaptırılmı tır.



9-SELEKTÖR FAAL YETLER

2014 yılı limizde İ Müdürlü ümüze ait 14 adet Selektör bulunmaktadır. 4 adedi, İ ve İçe Müdürlüklerimizce, 10 adedi de Belediye ve Muhtarlıklarca, sözleşmeli olarak çalıştırılmaktadır. Özel ahıslara ait 25 adet selektör ve 15 adet triyör faal olarak çalıştırılmaktadır.



HAYVAN SA LI I, YET T R C L VE SU ÜRÜNLER ÜBE MÜDÜRLÜ Ü ÇALI MALARI

- a) Hayvan sa lı ı ve hayvan refahının korunmasının yanı sıra, güvenilir gıda temini ve hayvan ve ürünlerinden insanlara ve hayvanlara gecen hastalıkların önlenerek halk sa lı ının korunması amacıyla, il çapında hazırlanan plan, program ve projeleri uygulamak, hayvan hastalık ve zararlılarına karşı koruyucu hizmetleri yürütmek, tedavilerini yapmak, kontrol etmek, denetlemek,
- b) Bakanlıkça belirlenmi esaslarla ve yetkiyle sınırlı olarak hayvanların tanımlamak, tescil etmek, kayıt altına almak, ildeki hayvan hareketlerini kontrol etmek
- c) Yurtiçi ve yurtdı ı hayvan ve hayvansal ürünlerin hareketlerinin kontrolü ile canlı hayvan ve hayvansal ürünlerin ithalat ve ihracatlarında Bakanlık ile ilgili i lemleri yürütmek,
- c) Bakanlıkça belirlenmi esaslar do rultusunda hayvan hastalıkları ve zararlıları ile mücadele etmek, koruyucu ve tedavi edici hayvan sa lı ı hizmetlerini yürütmek, hayvan refahını sa layıcı çalı malarda bulunmak, hayvan sa lı ı ile ilgili karantina hizmetlerini yürütmek,
- d) Hayvan sa lı ı, te his ve tedavi edici ve koruyucu maddeler ile bunların etken ve yardımcı maddelerinin üretim, satı , ihracat, ithalat, tası ma, muhafazası ile ilgili kayıtları tutmak, Bakanlıkça belirlenmi esaslarla ve yetkiyle sınırlı olarak faaliyetleri ile ilgili izin vermek, izlemek, kontrol etmek ve denetlemek,
- e) I dahilinde çözümlenemeyen hastalık, te his ve tedavi problemlerini ilgili ara tırma merkezlerine ve Bakanlı a intikal ettirmek, ara tırma ve te his sonuçlarına göre gerekli tedbirleri almak,
- f) Hayvan sa lı ı, te his, tedavi ve koruyucu hizmetler alanında faaliyet gösteren, ki i, kurum ve kurulu lar ile hayvan-hayvansal ürün, üretim, satı , kesim ve e itim, ara tırma yerleri ve barınakların durumları ve faaliyetlerinin kaydını tutmak, Bakanlıkça belirlenmi esaslarla ve yetkiyle sınırlı olarak, faaliyetleri ile ilgili izin vermek, izlemek, kontrol etmek ve denetlemek,
- g) Ideki damızlık hayvanların sa lık kontrollerini yapmak,
-) Konusunda faaliyet gösteren laboratuvarların belgelendirilmesi, yetkili oldukları hususlarda denetlemek.
- h) Hayvan ıslahı faaliyetlerini ve bu faaliyetlerin veri tabanı çalı malarını yürütmek, Bakanlıkça düzenlenen suni tohumlama kurslarına ili kin koordinasyonu sa lamak, suni tohumlama yapma izni vermek, sperma ve embriyo üretim merkezleri ve laboratuvarlarının kontrol ve denetimlerini yapmak,
- i) Bakanlı ın belirledi i hayvan ıslah programını ilde uygulamak, izlemek.

i) Büyükba ve küçükba damızlık yeti tiricili i yapılan isletmelerin, teknik yönden kontrolünü yapmak,

j) Bakanlı ın belirledi i çerçevede, lde hayvansal üretimin insan sa lı ı ve ekolojik dengeyi koruyucu yöntemlerle yapılmasına ili kin çalı malar gerçekle tirmek, bunları denetlemek,

k) lde hayvansal üretimin arttırılmasına ve pazarlanmasına yönelik faaliyetlerde bulunmak,

l) Hayvancılık projeleri ile ilgili personel e itimi ve bütçe ihtiyaçlarını tespit etmek ve ilin hayvancılık konusunda üretim potansiyelini belirlemek,

m) Projeye dayalı olarak kurulmak istenen hayvancılık isletmelerine ili kin teknik yardım taleplerini de erlendirmek,

n) Kurulmak istenen hayvancılık tesislerinin izin ve tescil i lemlerini yapmak, izlemek ve denetlemek,

o) Hayvancılık ve su ürünleri üretim potansiyeline uygun geli tirme projeleri hazırlamak ve/veya hazırlatmak,

ö) Su ürünlerinin ve su ürünleri kaynaklarının sürdürülebilirlik temelinde isletilmesi ve geli tirilmesini sa lamak, buna yönelik koruma önlemlerini gerçekle tirmek, avcılık ve yeti tiricili e, su ürünlerinin islenmesi ve pazarlanmasına, balıkçı barınakları ile balıkçılık ve su ürünleri alt yapılarının geli tirilmesi ve isletilmesine, su ürünleri ile ilgili her türlü bilgi ve belge toplanmasına ve bu bilgilere yönelik kayıt sisteminin geli tirilmesine ilksin düzenlemeleri uygulamak, getirilen düzenlemeler kapsamında izleme, kontrol ve denetim ile cezai müeyyideleri gerçekle tirmek,

p) Balıkçılık ve su ürünleri kaynaklarını koruma, üretim ve yeti tiricilik alanlarını belirleyerek, bu alanlarda koruyucu tedbirleri almak,

r) Su ürünleri ile ilgili inceleme, de erlendirme çalı maları yapmak, Bakanlı ın belirledi i esaslar dahilinde ve yetkisi ölçüsünde ilde her türlü te vik ve koruma tedbirlerinin alınmasını, balıkçılık ve su ürünleri yeti tiricili ine uygun üretim alanları ve balıkçı barınaklarına ili kin esasları, üretim araçlarının asgari vasıf ve artlarını kiralanma ve kullanılma esaslarını üretim alanlarının kiralanmasını ve isletilmesini ve buralarda verimlili in artırılmasını sa lamak su kaynaklarının kirletilmesini önleyecek ve su ürünlerini korumaya yönelik tedbirler almak,

s) Su ürünlerinin yeti tiricili i kapsamında ithalat ve ihracat i lemlerini Bakanlık faaliyetleri çerçevesinde gerçekle tirmek,

) Su ürünleri üretim, isleme ve satı yerlerinin ruhsatlandırmak, denetlenmek,

t) Amatör ve ticari balıkçılık ile ilgili düzenlemeleri, gerekli i lem ve denetlemeleri yapmak,

u) Akarsu ve kuru dere yataklarından kum, çakıl ve benzeri maddelerin alınması ve isletilmesi faaliyetlerine ili kin su ürünlerini korumak adına çevresel etki de erlendirme çalı malarını yürütmek,

ü) Kalıntı - nitrat izleme çalı maları; alıcı ortam su kirlili i çalı maları, atık su kirlili i denetimi i lemleri gibi koruyucu ve sürdürülebilir su üretimini sa layıcı i lemler yapmak,

v) Konusu ile ilgili il yayım programlarını hazırlamak, faydalı bilgiler, bro ür, el kitabı, demonstrasyonlar, gösteri ve benzeri yollarla kendi elemanlarına ve çiftçilere, tüketicilere ula tırmak ve tarım teknolojilerine ait yeni bilgileri çiftçilere yayım yoluyla iletmek,

y) Örnek çiftçi yeti tirmek gayesi ile çiftçi çocukları, kadınlar ve gençleri için e itim programları ve projeleri uygulamak,

z) Kayıt sistemleri veri giri leri ve kayıt sistemlerine dayalı destekleme uygulamalarını yapmak,

HAYVAN SA LI I, YET T R C L ve SU ÜRÜNLER ÜBE MÜDÜRLÜ Ü
2014 ÇALI MALARI

| I Geneli Hayvan Mevcutları (2014) | |
|-----------------------------------|---------|
| Sı ır | 271.714 |
| Manda | 8.426 |
| Toplam Büyükba | 280.140 |
| Koyun | 194.104 |
| Keçi | 47.041 |
| Toplam Küçükba | 241.145 |
| At | 835 |
| Katır | 128 |
| E ek | 2.721 |
| Köpek | 2.298 |
| Kedi | 887 |

2014 BÜYÜKBA HAYVAN A ILAMALARI

| | PROGRAM | SONUÇ | GERÇEKLE ME(%) |
|---------------|---------|---------|----------------|
| AP (LKBAHAR) | 259.254 | 223.069 | 86 |
| AP (SONBAHAR) | 259.254 | 232.923 | 90 |

| | | | |
|-------------------------|---------|---------|-----|
| SI İR BRUCELLOSU | 84.230 | 26.497 | 31 |
| ARBON | 2.900 | 2.318 | 80 |
| SALIK TARAMASI | 737.820 | 996.645 | 135 |

2014 KÜÇÜKBA HAYVAN A İLAMALARI

| | PROGRAM | SONUÇ | GERÇEKLE ME(%) |
|-------------------------|---------|--------|----------------|
| KOYUN KEÇ VEBASI | 56.320 | 49.140 | 87 |
| BRUSELLOS | 83.270 | 34.425 | 41 |
| ARBON | 500 | 400 | 80 |
| KOYUN KEÇ Ç ÇEK | 4.420 | 16.230 | 367 |

2014 D ER A İLAMALARI

| | PROGRAM | SONUÇ | GERÇEKLE ME(%) |
|---------------------------|---------|-------|----------------|
| KUDUZ (KÖPEK-KED) | 3.120 | 2.717 | 87 |

2014 ÇIKAN ve SÖNEN HASTALIKLAR

| 2012 YILI HASTALIKLARI | Çıkan | Sönen | Aktif |
|------------------------|-------|-------|-------|
| AP | 3 | 3 | 0 |
| SI İR BRUCELLOSU | 4 | 1 | 3 |
| SI İR TÜBERKÜLOSU | 49 | 11 | 38 |
| LUMPY SK N D EASE | 76 | 24 | 52 |
| | | | |

L M ZDEN G DEN HAYVAN SEVKLER

| Cinsi | 2013 | 2014 |
|-------------------|---------|--------|
| Sı ır | 31.050 | 22.450 |
| Koyun Keçi | 15.586 | 14.235 |
| Kanatlı | 19.000 | - |
| Manda | 133 | - |
| Arı | 45.904 | 31.625 |
| Balık | 526.400 | 73.510 |
| At | 10 | 13 |

L M ZDEN G DEN HAYVANSAL ÜRÜN SEVKLER

| | 2013 | 2014 |
|--------------------|-----------|-----------|
| B.BA ET (kg.) | 818.236 | 1.247.307 |
| K.BA ET (kg.) | 1.135 | 4.023 |
| SAKATAT (kg) | 8.430 | 42.969 |
| K.Ba Deri (Adet) | 6.540 | - |
| B.Ba . Deri (Adet) | 31.925 | 18.000 |
| Balık kg | 2.099.681 | .1733.776 |

L M ZE GELEN HAYVAN SEVKLER

| Cinsi | 2013 | 2014 |
|--------------|------------|-----------|
| Sı ır | 13.349 | 6.350 |
| Koyun + Keçi | 11.657 | 9.113 |
| Kanatlı | 74.500 | 56.300 |
| Manda | 91 | 40 |
| Arı | 49.143 | 36.828 |
| Balık | 16.307.400 | 7.929.800 |

L M ZE GELEN HAYVANSAL ÜRÜN SEVKLER

| B.Ba Et(kg) | Küçükba Et (kg) | Kanatlı Et (kg) | Sakatat (kg) | Balık(kg) | Yumurta(Adet) |
|-------------|-----------------|-----------------|--------------|-----------|---------------|
| 2013 | 103.847 | 650 | 71.484.556 | 6.426 | 57.952 5.511 |
| 2014 | 66.943 | 2.010 | 5.311.229 | 17.114 | 1.500 250.000 |

MEZBAHA KES MLER

| Hayvan Cinsi | 2013 | 2014 |
|--------------|--------|--------|
| Büyükba | 10.274 | 14.933 |
| Küçükba | 12.078 | 18.427 |

KENE MÜCADELES

| Hayvan Cinsi | 2013 | 2014 |
|--------------|---------|---------|
| Büyükba | 149.000 | 520.000 |
| Küçükba | 50.000 | 460.000 |

KÜPELEME ÇALI MALARI

| | B.BA | K.BA |
|------------------|---------|---------|
| I/ İçe Müdürlü ü | | 143.000 |
| Serbest Hekimler | | |
| Birlikler | 120.000 | |
| Toplam | 120.000 | 143.000 |

SUN' TOHURLAMA

limizde, suni tohumlama faaliyetleri, 11 İlçede 73 özel ekiple yıl boyunca yürütülmekte olup çalı malar düzenli olarak Müdürlü ümüzce kontrol edilmektedir.

SUN' TOHURLAMA SAYILARI(Kasım sonu itibari ile)

| LÇELER | 2013 Yılı – 2014 Yılı | |
|---------------------|-----------------------|---------------|
| | (Ba) | (Ba) |
| Merkez | 11.613 | 9.535 |
| Almus | 2.307 | 2.652 |
| Artova | 1.282 | 866 |
| Erbaa | 2.662 | 2.467 |
| Ba çiftlik | 0 | 168 |
| Niksar | 7.231 | 7.634 |
| Pazar | 1.612 | 1.347 |
| Re adiyeye | 998 | 875 |
| Sulusaray | 609 | 547 |
| Turhal | 6.014 | 6.027 |
| Ye ilyurt | 516 | 0 |
| Zile | 5.914 | 6.000 |
| Genel Toplam | 40.758 | 38.118 |

DAMIZLIK KOÇ DA İTİMİ

2014 yılı içerisinde genel bütçe kaynaklı proje ile halk elinde karayaka ıslah projesindeki sürülerde üretilen 4.000 damızlık materyal arasında yapılan sa ılık ve veri taraması sonucu uygun bulunan 74 adet karayaka ırkı damızlık koçun 37 üreticiye dağıtımı yapıldı.

| TÜM DESTEKLEMELER | 2013 | 2013 | 2014 | 2014 |
|-------------------------------|-------------|-------------------|--------------|-------------|
| Adet | Ki i Sayısı | Miktar(TL.) | Adet | Miktar(TL.) |
| Anaç Sı ır Desteklemesi | 4.027 | 4.961.230 | Devam ediyor | |
| Buza ı Desteklemesi | 2.388 | 411.990 | Devam ediyor | |
| Manda Desteklemesi | 619 | 626.500 | Devam ediyor | |
| Anadolu Mandası Projesi | 195 | 1.303.650 | 223 | 1.404.600 |
| K.ba Desteklemeleri | 1.897 | 3.808.100 | Devam ediyor | |
| Gen Kay.Kor.Projesi | 2 | 23.850 | 2 | 25.440 |
| Karayaka İrki İslah Projesi | 77 | 433.945 | 77 | 531.940 |
| Kıl Keçisi İrki İslah Projesi | 46 | 245.610 | 48 | 261.290 |
| Arıcılık Desteklemeleri | 261 | 180.640 | 265 | 228.930 |
| Çi Süt Desteklemeleri | 9.484 | 2.286.307 | 7.642 | 1.426.554 |
| Besi Sı ır Desteklemesi | 1.068 | 2.189.995 | 455 | 850.310 |
| Su ürünleri Desteklemeleri | 24 | 2.077.460 | 3 | 406.231 |
| TOPLAM | | 18.549.277 | | |

2014 yılı süt desteklemeleri ilk 9 aylık, su ürünleri ve besi desteklemeleri ilk döneme ait olup devam etmektedir.

ARICILIK

Arı Kovanı Sayısı : 37.333
Bal Üretimi : 541.807 kg
Konaklama Kapasitesi : 196.102 Koloni
Arıcı Kurs bitirme belgesi : Kurs devam ediyor.
Ana Arı Üretim İetmesi : 3

ARICILIK DESTEKLEMELER

| İtme | Koloni Sayısı | Toplam | |
|------|---------------|--------|---------|
| 2012 | 228 | 19.554 | 156.432 |
| 2013 | 261 | 22.580 | 180.640 |
| 2014 | 265 | 22.893 | 228.930 |

2014 HASTALIK SONUCU ÖDENEN TAZM NATLAR

| | HAYVAN SAYISI | TL. |
|-------------------|---------------|------------------|
| SI IR TÜBERKÜLOZU | 276 | 826.707 |
| SI IR BRUCELLOZU | 3 | 7.695 |
| ANAF LAKT K OK | 18 | 62.188 |
| LUMPY SK N D EASE | 279 | 496.046 |
| TOPLAM | 576 | 1.392.636 |

DAR İPARA CEZALARI

- 2013 yılında 10 adet bildirim cezası 6.642 TL, 51 adet belgesiz sevk cezası 69.778 TL, 2 adet serbest veteriner klini ine 2.658 TL ve 3 adet belgesiz hayvan kesimi 39.912 TL olmak üzere toplam 118.990TL idari para cezası uygulanmı tır.

2014 YILI SU ÜRÜNLER TOPLAM ÜRETİM MİKTARLARI

| C NS | AVCILIKLA(kg) | YETİRLİ K(kg) | SATILAN (kg) |
|---------------|---------------|------------------|----------------|
| Alabalık | 0 | 2.133.300 | 624.971 |
| Sazan | 16.815 | 0 | 16.815 |
| Yayın | 1.476 | 0 | 1.476 |
| TOPLAM | 18.291 | 2.133.300 | 643.262 |

Su ürünleri üretim sonuçları ilk 9 aya aittir.

Su Kirliliği, Amatör Balıkçılık

Su Kirliliği 64 adet Numune alındı
Amatör Balıkçılık için 737 belge verildi

Kalıntı zleme

Çiğnek Sütü 8 numune
Çiğ Manda Sütü 4 numune
Et 1 numune
Yumurta 1 numune
Bal 3 numune
Balık 32 numune

TARIMSAL ALTYAPI VE ARAZİ DEĞERLENDİRME UBE MÜDÜRLÜĞÜ

GÖREVLER

- a) Arazi ve toprak etüdü, sınıflama ve haritalama işlemlerini yapmak, yaptırmak,
- b) Toprak ve arazi veri tabanına ilişkin çalışmalar yapmak,
- c) Toprak ve sulama suyu ile ilgili analizleri yapmak ve yaptırmak,
- c) Arazi kullanım planlarını yapmak, yaptırmak,
- d) Çalıřma konuları ile ilgili ihale ve kesin hesap işlemlerini yapmak,
- e) Tarımsal üretim potansiyeli yüksek ovaların belirlenmesi işlemlerini yapmak, yaptırmak,
- f) Tarımsal amaçlı arazi kullanım planlarını hazırlamak, hazırlatmak
- g) Toprak ve sulama suyu analiz laboratuvarlarının kuruluř izinleri ile ilgili işlemleri yürütmek,
h) Toprak ve arazilerin korunması, geliřtirilmesi ve verimli kullanılması ile ilgili çalışmalar yapmak, uygulanmasını sağlamak, izlemek ve deęerlendirmek, toprak, su, biyolojik çeşitlilik gibi doğal kaynakların doğal olaylar veya arazi kullanımından kaynaklanan bozulmalarını önlemek için gerekli tedbirleri almak,

- h) Tarım dışı arazi kullanım taleplerini de erlendirmek,
- i) Hazine arazisinin kamu kurulu larına tahsis i lemlerini yapmak,
- i) Tarım alanlarının korunması ve amacına uygun kullanımını sa lamak için gerekli tedbirleri almak, aldirmek ve zorunlu hallerde amacı dı nda kullanımına izin vermek,
- j) Da ıtılmayan hazine arazilerinin de erlendirilmesini sa lamak,
- k) Di er kamu kurum ve kurulu ları ile i birli i yaparak, arazi de erlendirmesine esas nüfus, iklim, toprak, bitki, hidroloji, jeoloji ve di er arazi bilgilerini temin etmek,
- l) Tarım arazilerinin korunması ve geli tirilmesine yönelik uygulanmı veya planlanan projelerin tarımsal üretime etkileri yönünden incelenmesi ve de erlendirilmesi için ilgili kurulu larla i birli i yapmak, yatırım önceliklerinin belirlenmesine yardımcı olmak
- m) Tarım arazilerinin bölünmesini engellemek amacı ile gerekli çalı maları yapmak,
- n) Tarım arazilerinin tevhid, ifraz ve vasıf de iikli i gibi taleplerini de erlendirmek,
- o) Toprak koruma kurullarının sekreteryaya hizmetlerini yürütmek, çalı malarda bulunmak ve katılım sa lamak,
- o) Arazi toplula tırma ve tarla içi geli tirme hizmetleri ile ilgili etüt, proje ve uygulama i lemlerini yapmak, yaptırmak
- p) 5403 sayılı Kanun kapsamında yapılan özel arazi toplula tırma taleplerini de erlendirmek, kontrol etmek,
- r) Arazi derecelendirme i lemlerini yapmak, yaptırmak,
- s) Yeter gelirli i letme büyüklü ünü hesaplamak, sürdürülebilir i letme ölçe ini belirleyerek arazi edindirme i lemlerini yürütmek,
- s) Arazi da ıtım ve kiralama çalı malarını yapmak, yaptırmak, arazi satı izni, ipotek ve temlik i lemlerini yürütmek,
- t) Kamula tırma i lemlerini yürütmek,
- u) Kırsal alan düzenlemesi, geli tirilmesi ve altyapı çalı malarını yapmak, yaptırmak,
- u) dari ba lılık i lemlerini (köy altı yerle im birimlerinin birle tirilerek yeni köy olu turulması, ba ımsız köy olu turulması) yürütmek,
- v) Sulama projelerinin etüt, proje ve uygulamalarını yapmak, yaptırmak,
- y) Mevcut sulama ebekelerinde sulama sonuçlarını bitkisel üretim, sulama ve toprak koruma açısından izlemek de erlendirmek ve iyile tirici tedbirler almak,
- z) Çalı ma konuları ile ilgili ihale ve kesin hesap i lemlerini yapmak,
- aa) Tarımsal sulamada verimlili i artırmak, uygun sulama tekniklerinin kullanımını sa lamak,
- bb) Sulama alanlarında su tasarrufu sa layacak modern sulama sistemlerin yaygınla tırılmasına yönelik çalı malar yapmak, projeler yapmak, yaptırmak ve desteklemek,

cc) Sorunlu ve sorunlu olabilecek tarım arazilerini tespit etmek, ettirmek ve uygun projeler (Erozyon, drenaj, arazi ıslahı vd.) hazırlamak, hazırlatmak, uygulamak ve uygulatmak,

cc) İl dahilinde sulamaya açılan alanlarla ilgili kurulu larca i birli i yaparak sulu tarım tekniklerini hazırlanacak bir program içerisinde çiftçilere ö retmek ve yaymak.

dd) Konusu ile ilgili il yayım programlarını hazırlamak, faydalı bilgiler, bro ür, el kitabı, demonstrasyonlar, gösteri ve benzeri yollarla kendi elemanlarına ve çiftçilere ula tırmak ve tarım teknolojilerine ait yeni bilgilere çiftçilere yayım yoluyla iletmek,

ee) Örnek çiftçi yeti tirmek gayesi ile çiftçi çocukları, kadınlar ve gençleri için e itim programları ve projeleri uygulamak

ff) Di er mevzuat ve il müdürü tarafından verilecek benzeri görevler yapmak.

1- 5403 SAYILI TOPRAK KORUMA VE ARAZİ KULLANIMI KANUNU KAPSAMINDA YAPILAN ÇALI MALAR

1.1 Tarım Arazilerinin Amaç Dışı Kullanımı

Tarım arazilerinin tarım dışı amaçla kullanımının düzenlenmesi, 10.08.2001 tarihinde yayımlanarak yürürlü e giren Tarım Arazilerinin Korunması ve Kullanılmasına Dair Yönetmelik ile 19.07.2005 tarihinde **5403 Sayılı Toprak Koruma ve Arazi Kullanımı Kanunu**'nun yayımlanarak yürürlü e girmesine kadar yürütülmü tür. 19.07.2005 tarihinden itibaren çalı malar Kanun kapsamında yürütülmektedir.

İ Geneline Ba vuru Sayılı (2014 Yılı)

| LÇELER | ALMUS | ARTOVA | BA Ç FTLİK | ERBAA | MERKEZ | N K SAR | PAZAR | RE AD YE | SULUSARAY | TURHAL | YE LYURT | Z LE |
|---------------------|------------|--------|------------|-------|--------|---------|-------|----------|-----------|--------|----------|------|
| Ba vuru Sayısı (Ad) | 3 | 3 | 4 | 19 | 22 | 13 | 5 | 28 | 8 | 15 | 5 | 19 |
| TOPLAM | 144 | | | | | | | | | | | |

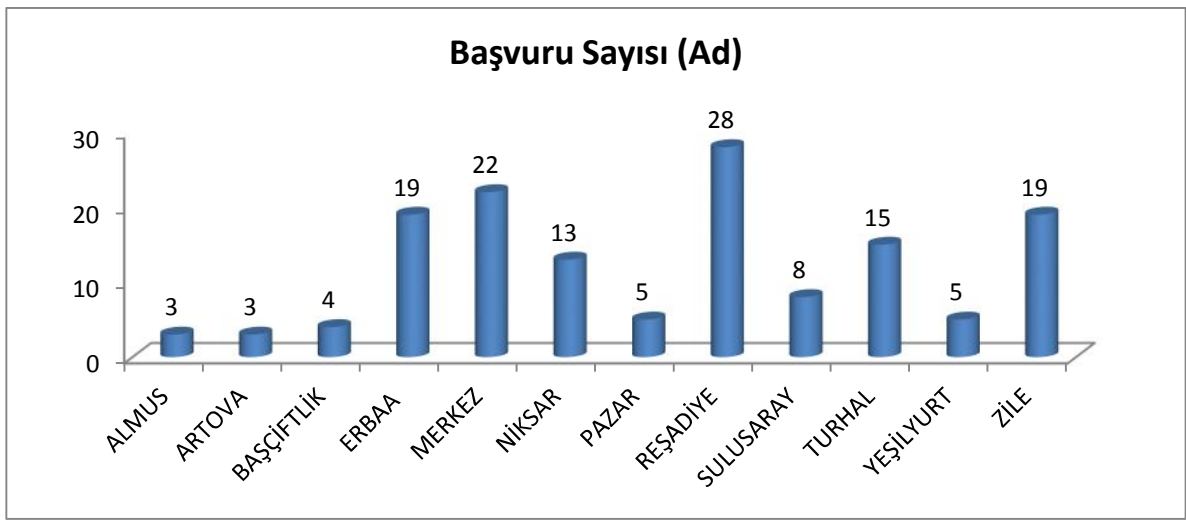

Başvuruların Sektörlere Göre İlçeler Üzerinden Dağılımı (2014 Yılı)

| LİÇELER | ALMUS | ARTOVA | BAŞÇİFTLİK | ERBAA | MERKEZ | NİKSAR | PAZAR | REŞADİYE | SULUSARAY | TURHAL | YEŞİLYURT | ZİLE | TOPLAM |
|---------|-------|--------|------------|-------|--------|--------|-------|----------|-----------|--------|-----------|------|--------|
| MAR-KYA | 2 | 1 | 4 | 3 | 1 | 5 | | 20 | 3 | | 2 | 6 | 47 |
| ENERJİ | 1 | 1 | | 1 | 3 | | | 4 | | 1 | | 1 | 12 |
| KONUT | | | | 2 | 2 | 8 | 1 | 1 | | 3 | 1 | 4 | 22 |

| | | | | | | | | | | | | | |
|---------------|----------|----------|----------|-----------|-----------|-----------|----------|-----------|----------|-----------|----------|-----------|------------|
| MADEN | | | | 2 | 1 | | | | 1 | 1 | 2 | | 7 |
| T CARET | | | | 1 | 2 | | 2 | | | 1 | | 1 | 7 |
| SANAY | | | | | 2 | | 1 | | | | | 1 | 4 |
| ULA İM | | | | | 2 | | 1 | | | | | | 3 |
| TARIMSAL | B.BA | | 1 | 3 | 6 | | 1 | 1 | 4 | 4 | | 5 | 25 |
| | K.BA | | | 1 | | | | | | 1 | | | 2 |
| | KÜMES | | | 1 | | | 1 | | | | | | 2 |
| | BA EV | | | 3 | | | | | | 2 | | | 5 |
| | DEPO | | | 2 | 3 | | | | | 2 | | | 7 |
| | ISLAH | | | | | | | | | | | 1 | 1 |
| TOPLAM | 3 | 3 | 4 | 19 | 22 | 13 | 5 | 28 | 8 | 15 | 5 | 19 | 144 |

*KYA Köy Yerleşik Alan

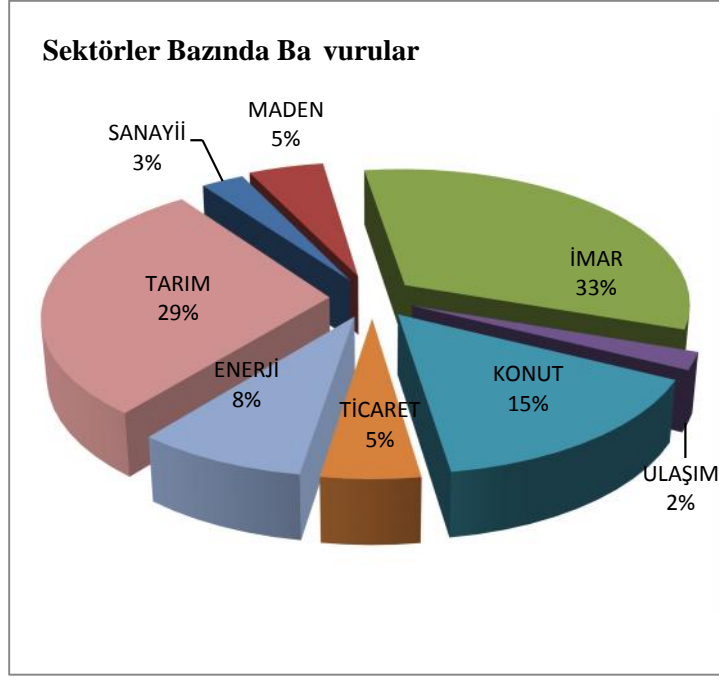

İ genelinde 144 adet ba vurudan; 35 adet tarımsal amaçlı yapı, 95 adet tarım dışı amaçla kullanım izin olmak üzere toplam **130** adet ba vuru sonuçlandırılmıştır.

İ Genelinde Tarım Arazilerinin Amaç Dışı Kullanım Zinlendirmelerinin Arazi Niteliklerine Göre Da ılımı

| ARAZİ NİTELİKLERİ | Uygun Görülen Alan (Ha) | Uygun Görülmeyen Alan (Ha) |
|-----------------------------------|-------------------------|----------------------------|
| Sulu Mutlak Tarım Arazisi (SMT) | 51.6674 | 4.6375 |
| Sulu Özel Ürün Arazisi (SOT) | 144.9229 | |
| Sulu Marjinal Tarım Arazisi (STA) | 7.8580 | |
| Dikili Tarım Arazisi (DT) | 3.4409 | 0.0150 |
| Kuru Mutlak Tarım Arazisi (KMT) | 0.0158 | 0.1550 |
| Kuru Özel Ürün Arazisi (KOT) | 19.3040 | 0.0641 |
| Kuru Marjinal Tarım Arazisi (KTA) | 516.6908 | 0.1600 |
| rtifak | 255.1460 | |
| Kapsam Dışı (KD) | 386.1787 | |
| Tarım Dışı Alanlar (T) | 57.9418 | |
| TOPLAM* | 1443.1663 | 5.0316 |
| TOPLAM ETÜD ALANI | 3546.1120 | |

*Tarımsal amaçlı yapı izin alanları dahil edilmiştir

Arazi Niteliklerine Göre Tarım Dışı Kullanımı Uygun Görülen Alanlar

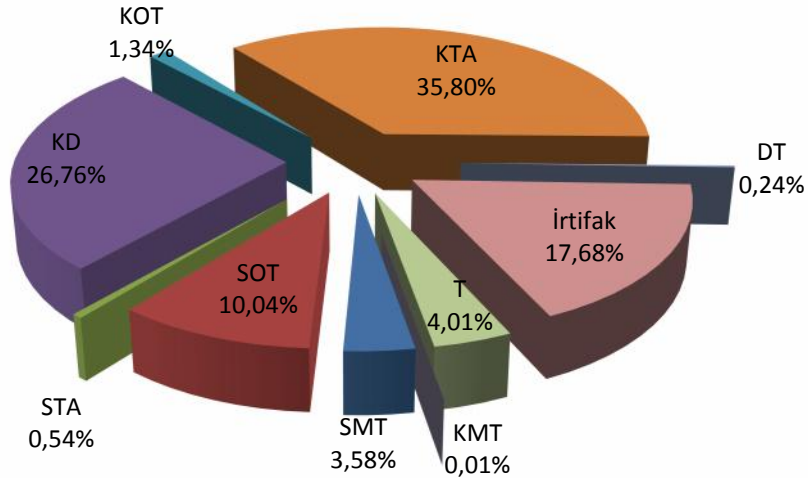

2014 yılında 25 adet büyükba , 2 adet küçükba , 2 kümes olmak üzere toplam 29 adet hayvancılık tesisi, 7 adet tarımsal depo, 1 ıslah ve 5 ba evi olmak üzere; toplam 13 adet **Tarımsal Amaçlı Yapı** için ba vuru yapılmı tır.

Tarımsal Amaçlı Yapı zın Ba vuruları

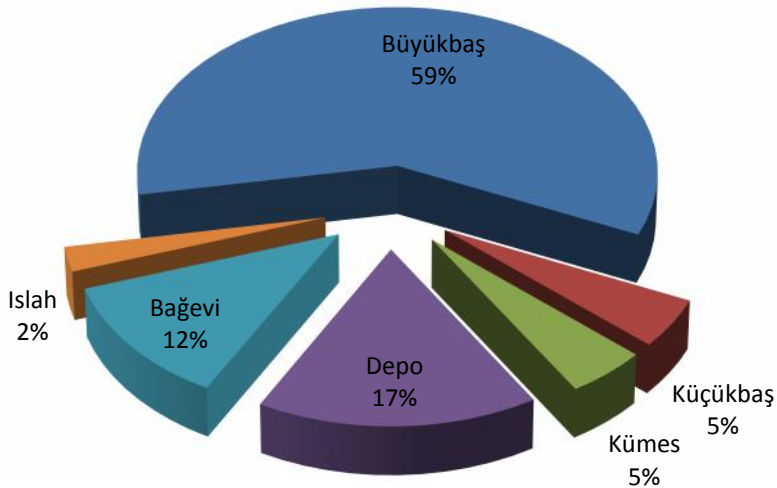

I Genelinde Tarımsal Amaçlı Yapı zlandırılmalarının Arazi Niteliklerine Göre Da ılımı

| ARAZ N TEL KLER | Uygun Görülen Alan (Ha) | Uygun Görülmeyen Alan (Ha) |
|---------------------------------|-------------------------|----------------------------|
| Sulu Mutlak Tarım Arazisi (SMT) | 1,5423 | 1,2352 |
| Sulu Özel Ürün Arazisi (SOT) | 0,7431 | |
| Dikili Tarım Arazisi (DT) | 0,1309 | 0,0150 |
| Kuru Özel Ürün Arazisi (KOT) | 0,0220 | 0,0081 |

| | | |
|-----------------------------------|---------------|---------------|
| Kuru Mutlak Tarım Arazisi (KMT) | 0,0158 | |
| Kuru Marjinal Tarım Arazisi (KTA) | 0,7059 | |
| Kapsam Dışı (KD) | 3,2523 | |
| TOPLAM | 3,1600 | 1,2583 |



2014 Yılı 5403 Sayılı Kanun Kapsamında İçeler Üzerinden Arazi Niteliklerine Göre Tarım Dışı Kullanım Durumu (Ha)

| ARAZİ NİTELİKLERİ | ALMUS | | ARTOVA | | BAĞÇİFTLİK | | ERBAA | | MERKEZ | | NİKSAR | | PAZAR | | REYADİYE | | SULUSARAY | | TURHAL | | YEĞLYURT | | ZİLE | | TOPLAM |
|-----------------------------------|--------------|-------|--------------|-----|--------------|-------|---------------|-------------|---------------|-------------|--------------|-------|-------------|-------------|---------------|-------------|--------------|-----|--------------|-------------|--------------|-------------|---------------|--------------|---------------|
| | Uygun | Red | Uygun | Red | Uygun | Red | Uygun | Red | Uygun | Red | Uygun | Red | Uygun | Red | Uygun | Red | Uygun | Red | Uygun | Red | Uygun | Red | Uygun | Red | Uygun |
| Sulu Mutlak Tarım Arazisi (SMT) | | | | | | | 0.04 | 2.51 | 34.55 | 0.10 | | | | 0.51 | 0.67 | | 0.37 | | 0.52 | 1.23 | | 0.29 | 15.52 | | 51.6 |
| Sulu Özel Ürün Arazisi (SOT) | | | | | | | 0.06 | | 66.61 | | | | | | 62.15 | | 0.65 | | 0.03 | | | | | 15.42 | 144.9 |
| Sulu Marjinal Tarım Arazisi (STA) | | | | | | | | | 7.86 | | | | | | | | | | | | | | | | 7.8 |
| Dikili Tarım Arazisi (DT) | | | 1.63 | | | | 0.01 | 0.02 | 1.30 | | | | | | | | | | 0.12 | | | | 0.38 | | 3.4 |
| Kuru Mutlak Tarım Arazisi (KMT) | | | | | | | 0.02 | 0.16 | | | | | | | | | | | | | | | | | 0.0 |
| Kuru Özel Ürün Arazisi (KOT) | | | 4.26 | | | | | | 7.84 | 0.01 | | | | | 2.51 | | | | | | | | 4.69 | 0.06 | 19.3 |
| Kuru Marjinal Tarım Arazisi (KTA) | 14.33 | | 6.29 | | 34.40 | | 50.34 | | 9.59 | | 34.53 | | 2.16 | | 259.41 | 0.16 | 23.67 | | 0.33 | | 16.21 | | 62.09 | 516.6 | |
| TOPLAM | 14.33 | | 12.18 | | 34.40 | | 50.46 | 2.68 | 131.09 | 0.11 | 34.53 | | 2.16 | 0.51 | 324.74 | 0.16 | 24.68 | | 1.01 | 1.23 | 16.21 | 0.29 | 98.09 | 0.06 | 743.9 |
| rtifak | | | | | | | | | 0.01 | | | | | | 255.15 | | | | | | | | | | 255.1 |
| Kapsam Dışı (KD) | | 12.45 | | | | 42.13 | | 54.27 | | 16.62 | | 37.68 | | | 137.00 | | 18.67 | | 0.33 | | 26.05 | | 40.97 | 386.1 | |
| Tarım Dışı Alanlar (T) | | | | | | | | 2.99 | | 20.83 | | | | | 0.83 | | 6.70 | | 19.98 | | 6.60 | | | | 57.9 |
| TOPLAM | 12.45 | | | | 42.13 | | 57.27 | | 37.46 | | 37.68 | | | | 392.98 | | 25.37 | | 20.31 | 0.00 | 32.65 | | 40.97 | 699.2 | |
| GENEL TOPLAM | 26.78 | | 12.18 | | 76.53 | | 107.73 | 2.68 | 168.55 | 0.11 | 72.21 | | 2.16 | 0.51 | 717.72 | 0.16 | 50.06 | | 21.32 | 1.23 | 48.86 | 0.29 | 139.07 | 0.06 | 1443.1 |

Yıllara Göre Tarım Dışı Amaçla Kullanım izin Çalımları (Ha)

| YILI | MÜRACAAT SAYISI | SONUÇLANAN MÜRACAAT | TARIM DIŞI KULLANIM ZİN | | KAPSAM DIŞI, RT FAK VE DİĞER ALAN |
|-----------|-----------------|---------------------|-------------------------|-----------------------|-----------------------------------|
| | | | UYGUN GÖRÜLEN ALAN | UYGUN GÖRÜLMİYEN ALAN | |
| 2001-2005 | 128 | 77 | 1938,20 | 5212,10 | 5633,20 |
| 2006 | 91 | 52 | 2102 | 3796,1 | 4922,5 |
| 2007 | 62 | 33 | 69,61 | 41,62 | 104,55 |
| 2008 | 69 | 38 | 116,67 | 13,86 | 150,08 |
| 2009 | 78 | 36 | 100,32 | 53,68 | 200,73 |
| 2010 | 100 | 59 | 678,4 | 2272,48 | 2564,73 |
| 2011 | 191 | 178 | 248,47 | 27,6 | 522,1 |
| 2012 | 91 | 137 | 222,28 | 46,58 | 238,61 |
| 2013 | 152 | 134 | 451,83 | 35,10 | 206,42 |
| 2014 | 144 | 130 | 743,89 | 5,03 | 699,28 |



1.2- İdari Yaptırımlar

Yapılan çalımlar esnasında; izinsiz tarım dışı kullanımı tespit edilen 24 kişi/ kuruluşa 27.099,00 TL Kanununun 21. maddesi kapsamında idari para cezası uygulanmış ve izin verilmeyen tarım arazilerinin eski haline getirilmesi için gerekli yazımlar yapılmıştır.

1.3- Diğer Çalımlar

- 463 adet satış, trampa, aynen taksim, icra, ifraz, tevhid, miras işlemleri
- 23 adet cins de işlemleri,
- 5 adet itiraz işlemleri,
- 11 adet ÇED için görüşülmüştür
- Toprak Bayramı kutlama etkinlikleri çerçevesinde ilde belirlenen 4 adet Yatılı Bölge İlköğretim Okulunda (YBO) öğrencilere toprak, önemi ve korunması hakkında bilgilendirme çalıması yapılmıştır.
- 5403 s. Kanun Kapsamında cins de işlemleri için İlçe Müdürlüğü personellerinin yetkilendirilmesi amacıyla Bakanlık elemanlarının eğitim verilmüştür.

- CBS ve 6537 s. Kanun çalı maları hakkında İlçe Müdürlü ü personellerine eğitim verilmi tir.



1.4- I Toprak Koruma Kurulu

- 2014 yılında 4 adet I Toprak Koruma Kurulu toplantısı yapılmı , toplam 18 adet gündem maddesi karara ba lanmı tir.

1.5- Denetim

- 5403 sayılı Toprak Koruma ve Arazi Kullanımı Kanunu 19. maddesi hükümleri gere i Kanun kapsamında ba vuruda bulunup, Bakanlı ımızca tarımsal veya tarım dı ı amaçla izinlendirilen alanlarda denetimler yapılmaktadır. Bu kapsamda 131 adet izin i lemi denetimi programa alınmı bunlardan **110 adedinde denetim** yapılmı tir.

2- COGRAFI B LGI SİSTEMLERİ (CBS)

- Tarımsal zleme ve Bilgi Sistemi (TARBL) kapsamında Tarım Parsellerinin sayısalla tırmaları, yeni ÇKS sistemi yazılım programı çalı maları Bakanlı ımız CBS Daire Ba kanlı ınca yürütölmektedir. Bu çalı malar çerçevesinde üretilen tarım parsellerinin I ve İlçelerde aktif olarak kullanılması, kontrolü ve güncellenmesi çalı ması için WEB tabanlı bir uygulama geli tirilmi tir. Bu kapsamda;
 - ÇKS sistemine kayıt edilecek olan parsellerdeki hatalar ve düzeltmelerin yapılması,
 - Tarım parsellerinin ürün desenine göre bölünmesi veya birle tirilmesi,
 - Tarım dı ı alanlarının (yerle im yeri vs) düzenlenmesi,
 - Tarım parsellerinin online kadaströ sistemine uygun ekilde sınırlarının düzenlenmesi,
 - 6537 sayılı Kanun kapsamında tarım parsellerinin satı vb i lemleri sırasında parsellerin güncel durumları ve uydu görüntüleri üzerinden tespitlerinin yapılması,

- Kadastro güncellemesi yapılan yerlerin tarım parseli olarak sisteme kayıt edilmesi i lemleri online olarak CBS sisteminde yapılmaktadır.

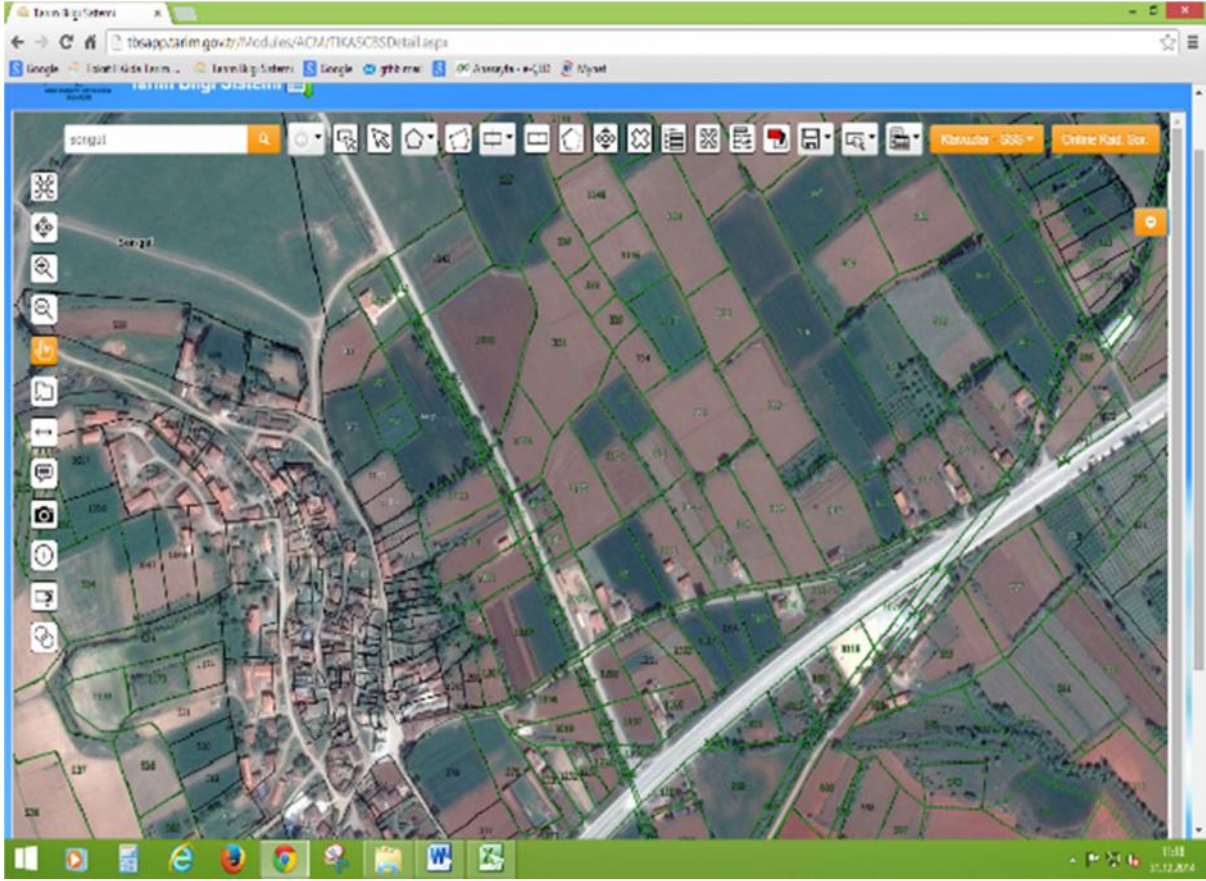

3- 3083 Sayılı “Sulama Alanlarında Arazi Düzenlenmesine Dair Tarım Reformu kanunu” kapsamındaki çalı malar

3.1– Arazi Toplula tırması Yapılan Alanlar:

Tokat linde yapılan Arazi Toplula tırma çalı maları mülga köyhizmetleri tarafından Erbaa, Zile ve Niksar İçelerinde 20 Yerle im yerinde yapılmı tır.(il özel idaresi müdürlü ünçe yapılan projeler)

| YERLE M SAYISI | YERLE M B R M ADLARI | KAPLADI I ALAN Ha |
|----------------|--|-------------------|
| 20 | Erbaa 15 (Tosunlar, Çalkara, Çevresu, Kızılcubuk, Y.Çandır, A. Çandır, De irmenli, Hacıpazar, Kale, Evyaba, Ballıba , Üzümlü, Ba pınar, Çatılı, Salkımören)- Niksar 2 (Yarba ı, Köklüce)- Zile 3 (Yıldıztepe, Güzelbeyli, Özyurt) | 10381 |



3.2- Uygulama Alanı İlan Edilen Yerleimler:

| SIRA NO | İLÇE | YERLEİM SAYISI | YERLEİM BİRLİKLERİ | ALAN Ha | YAPILAN İŞLEM |
|---------|---|----------------|---|---------|---|
| 1 | ZİLE | 4 | Çeltek, Evrenköy, Yeniderbent, Yıldıztepe, Özyurt (Prj.si İ Özel daresince yapılmı tır.) TOPRAK NORMU :kuru araziler için 121 Da, sulu araziler için 41 da | 3799 | Proje Hazırlanma a masasında Özyurt (Prj.si İ Özel daresince yapılmı tır.) |
| 2 | NİKSAR | 20 | smetpa a Mah., Kültür Mah.,Yolkonak Beldesi, Gürçe me Beldesi,Bo azba ı, Kumçiftlik, Haydarbey, Sarıyazı, ahinli, Gündüklü (Budaklı) , Mahmudiye, Günlüce, Beyçayırı, Buzköy, Direkli(Tamlar), Ye ilhisar, Ye ilköy, Çimenözü Köyleri . TOPRAK NORMU kuru araziler için:188 da, sulu araziler için 35 da. | 8000 | (Niksar AT ve T GH Projesi ihalesi tamamlandı. Yer Teslimi Yapıldı. Çalı malar Devam ediyor.) |
| 3 | TOKAT MERKEZ ARTOVA, ERBAA , ALMUS | 24 | Merkez Çamlıbel Kasabası,(Behram Mah, Aktepe Mah), Yatmı , Karkın, Dereazı, Akın, Kervansaray, Güzelce, Günçalı, Kızık, Ortaören, Bedirkale, Çubuklu, Av arazı ve Dodurga, Erbaa ; Bölücek Almus ; Çevreli Artova Çelikli Kasabası, dir, Ta pınar, Salur, Kunduz ve A a ıgüçlü (22846Ha) TOPRAK NORMU Merkez: kuru araziler için:175da, sulu araziler için 85 da Artova: kuru araziler için:200da, sulu araziler için 85 da Almus: kuru araziler için:165da, sulu araziler için 75 da Erbaa: kuru araziler için:150da, sulu araziler için 65 da | 22846 | (Uygulama Alanı İlan Edildi) ihale a masasında |

- Tokat Merkez(16 Yerle im Birimi),
- Niksar(20 Yerle im Birimi)
- Artova (6 Yerle im Birimi),
- Almus(1 Yerle im Birimi),
- Erbaa(1 Yerle im Birimi)
- Zile(5 Yerle im Birimi)

3.2.1- Uygulama Alanlarında Yürütülen Çalı malar :

3.2.1.1-Tapu lemleri :

3083 Sayılı Kanun kapsamında uygulama alanı ilan edilen yerlerde araziler ile ilgili; satı , intikal, rıza-i taksim, isim tashihi, ipotek i lemleri ile tarım arazisinin tarım dı ı amaçlarla kullanılması izni, hazine arazisinin hazinenin tasarrufuna bırakılması ve vasıf de i ikli ine yönelik i ve i lemlere ait taleplerin de erlendirilmesinde Bakanlı ımızca İ Müdürlü ümüze yetki yapılmı tır. Bu kapsamda;

| SIRA NO | LÇE ADI | YAPILAN LEM SAYISI (satı , intikal, rıza-i taksim, isim tashihi, ipotek) |
|---------|---------|--|
| 1 | Z LE | 114 |
| 2 | N KSAR | 383 |
| 3 | ARTOVA | 80 |
| 4 | ALMUS | 64 |
| 5 | ERBAA | 42 |
| 6 | MERKEZ | 162 |
| TOPLAM | | 845 |

tapu i lemi gerçekte tirilmi tir.

3.2.1.2– Tarım Dı ı Amaçlı Kullanım zinleri :

a) Toplam Ba vuru :

Uygulama alanlarında ; 34 adet tarım dı ı amaçlarla kullanım izni talebi müracaatı olmu tur. Sonuçlandırılan 30 müracaata göre, 1321.847 da alan için Tarım Dı ı Amaçlı Kullanım zni verilmi tir.

| BA VURU SAYISI | SONUÇLANAN | LEM DEVAM EDEN | Z N TALEP ED LEN ALAN M KTARI (Da) | Z NLEND R LEN ALAN (Da) |
|----------------|------------|----------------|------------------------------------|-------------------------|
| 34 | 30 | 4 | 4689.806 | 1321.847 |

b)Uygulama Alanlarında Tarım Dı ı Amaçla Kullanım zinleri Sektörlere Göre Da ılımı

| KONUSU | ADET | MÜRACAAT ALANI(Da) | REDDED LEN ALAN(Da) | Z NLEND R LEN ALAN(Da) | LEM DEVAM EDEN ALAN (Da) |
|--|-----------|--------------------|---------------------|------------------------|--------------------------|
| TARIMSAL LETME TES S VE MÜ TEM LATLARI | 11 | 56.560 | 0 | 6.027 | 0.358 |
| MADEN LETMES | 8 | 932.359 | 0 | 731.026 | 0 |
| OTO YAKIT VE D NLENME TES SLER | 2 | 16.401 | 0 | 9.735 | 0 |
| DEPO VE KONUT YAPIMI | 3 | 164.062 | 2.708 | 0.429 | 0 |
| KAMUYA YARARLI TES SLER(Karayolu, haberle me yatırımı ve ges tesisi | 3 | 2541.694 | 0 | 531.939 | 1.013 |
| MAR PLANI | 1 | 37.008 | 0 | 37.008 | 0 |
| Hazine Tasarrufuna Bırakılma le ilgili Uygulamalar (Satı , Kiralama) | 6 | 941.722 | 472.067 | 5.683 | 0 |
| TOPLAM | 34 | 4689.806 | 472.067 | 1321.847 | 1.371 |

c)Uygulama Alanlarında Tarım Dışı Amaçla Kullanım izinleri Vasıflara Göre Dağılımı

| ADET | VASIF | Z N VER LEN ALAN (Da) | RED ED LEN ALAN (Da) | LEM DEVAM EDEN ALAN (Da) | TALEP TEN VAZGEÇ LEN ALAN (Da) |
|------|---------------------|-----------------------|----------------------|--------------------------|--------------------------------|
| 29 | TARLA | 551.704 | 465.523 | 0.371 | 2.6 |
| 4 | HAL ARAZ HAM TOPRAK | 1.929 | 6.544 | 1.0 | |
| 9 | IRMAK YATA LI | 731.126 | | | |
| 1 | KAMU MALI | 37.088 | | | |

3.3- Uygulama Alanları Dışı İnda Yürütülen Çalı malar:

İlimizde arazi toplula tırması, tarla içi geli tirme hizmetleri çalı malarının yapılaca ı 12 bölge tespit edilmi tir. İ Özel dairesi çalı maları da dahil edildi i zaman bölgelerin toplam alanı 163026 Ha' dır. Müdürlü ümüzce Yapılacak Çalı malar kapsamında Tespit edilmi bölgelerde, arazi toplula tırma ve tarla içi geli tirme hizmetlerinin yürütülmesi ve uygulama alanı olarak tespit edilebilmesi için uygulama alanı ilanına yönelik olarak etüt çalı malarına ba lanılmı tır. Bu kapsamda;

a) Uygulama Alanı lanına Yönelik Etüt Raporu Tamamlanan Bölgeler :

| SIRA NO | PROJE ADI | YERLE M SAYISI | YERLE M B R M ADLARI | KAPLADI I ALAN Ha |
|---------|--|----------------|---|-------------------|
| 4 | 1-Z LE RE AD YE MA AT OVASI(Uygulama Alanı Etüdü Tamamlandı) | 23 | Yalinyazı Kasabası, Belkaya, Kazıklı, dir, Koça , Re adıye, Büyüközlü, Salur, Üyük, Hatıppınarı, Çiçekpınarı, Üçkaya, Küçüközlü, Aluçözü, Boldacı, Yapalak, Narlıkı la, Sekikı la, Haramıkı la, Küblüce, A cakeçili, Kara eyh, Eskiderbent, Karakuzu, | 28096 |
| 5 | 2-Z LE MERKEZ VE ÇEVRES (Uygulama Alanı Etüdü Tamamlandı) | 21 | Zile Merkez stasyon Mah., Güngörmez, Süleymaniye, Fatih, Hasana a, Kurupınar, Hacılar, Palanlı, Kur unlu, Saraç, Bayırköy, Olukman, Kireçli, Ede, Kırlar, Emirören, Yeniköy, Korucuk, eyhnusrettin, Ütük, Ba larpınarı (Turhala ba landı.) | 15681 |
| 6 | TOKAT-TURHAL-PAZAR (KAZOVA BÖLGES) Uygulama Alanı Etüdü Tamamlandı) | 44 | Tokat Merkez İçesi; Emirseyit, Güryıldız, Kasabaları ile Büyükyıldız, Ye ilyurt, Söngüt, Çerçi, Güzeldere, Büyükba lar, Küçükba lar, Gülpınar, Ula Köyleri, olmak üzere 9 köy 2 belde, Pazar İçesi; Pazar Merkez, Üzümören Kasabası, Dereköy Ta lık, Tatar, Mente e, Dereçaylı, Tepeçaylı, Ba larba ı, Kalederesi, Çayköy, Be evler, Çiftlik ve Ovayurt 12 köy 2 belde, Turhal İçesi; enyurt Kasabası, Akbu day, Necip, Kat, Çaylı, Yazıtepe, Dökmetepe, Çarıksız, Arzupınarı, Kalaycık, Kızkayası, Kayaören, Tatlıcak, Ataköy, Ku otura ı, atıroba, Ta lıhöyük, Bahçeba ı, Yeniköy olmak üzere 18 köy 1 belde | 41190 |

| b)Uygulama Alanı lan Edilmek Üzere Planlanan Alanlar | | | | |
|--|------------------------------|-----|--|---------------|
| 7 | ARTOVA YE LYURT | 15 | Artova; Kunduz, K.A ılı, Ye ilyurt; Kavunluk, Bü et, Ekinli, Karacaören, Damlalı, Çırdak, Çıkrık, Ku çu, Do anca, Do lacık, Ya mur, | 7517 |
| 8 | SULUSARAY DUTLUCA | 8 | Sulusaray Merkez; Alanyurt, Uyluba ı, Balıkhisar, Ballıkaya, Dutluca, Alpudere, Ilıcak | 9433 |
| 9 | ARTOVA-Z LE DEM RYOLU HATTI: | 17 | Artova Ya cımusa, Yenice, Bebekdere, Akta , Evlidere, Gümü yurt, Ulusulu, Bayırlı, Tanyeli, Mertekli - Zile; Çamdere, Karabalçık, Göçenli, Yaylakent, Çakırcalı, Gölcük, Aliba ı, Belpınar | 6399 |
| 10 | MUSULLU AVLUNLAR- YA MURLU | 6 | Musullu, Yenice, Efeköy, Avlunlar, Ya murlu, Ormanbeyli | 2943 |
| 11 | GÖZOVA-ÇAMA ZI | 12 | Kılıçlı, Bulaköy, Döllük, Pınarlı, Gaziosmanpa a, Karakaya, Akbelen, Çama zı, Gözova, Yazıba ı, Çöre ibüyük, Kızılköy | 3431 |
| 12 | BA Ç FTL K | 4 | Ba çiftlik(Karacaören), Hatipli, Elmacık, Bozçalı(Gergengeç, I ıklar) | 3310 |
| 12 BÖLGEDE | | 218 | TOPLAM | 163026 |

3.4-E itim Çalı maları :

Arazi Toplula tırması ve Sulama Sistemleri hakkında düzenlenen toplantılarda; Tokat Merkez, Turhal ve Pazar İçelerine ba lı 10 Köyde 138 Erkek çiftçiye e itim verilmi tir.Ayrıca Aile ve Sosyal Politikalar l Müdürlü ü, KOSGEB, Sosyal Güvenlik Kurumu, AÇEV, Türkiye Ziraat Odaları Birli i ve l Müdürlü ümüzün ortak çalı masıyla düzenlenen Ortak Kadın Çiftçi E itim Programında Arazi Toplula tırmanın Önemi hakkında Turhal Merkez ve Merkez İçeye ba lı Ormandibi Köyünde 255 kadın çiftçiye e itim verilmi tir.



4-TARIMSAL SULAMA ÇALI MALARI

4.1- l Sulama Envanteri :

Bakanlı ımız Arazi Islahı ve Sulama Sistemleri Daire Ba kanlı nca ÷lke genelinde sulama tesisleri veritabanı olu turulması çalı malarına ba lanmı tir. Söz konusu çalı maya esas te kil edecek olan mevcut sulama tesisleri envanter çalı maları yapılacaktır.Bu amaçla ilgili kurumlardan (l Özel dairesi, DS , Sulama Birlikleri v.s) gerekli veriler alınmı ve

Bakanlı ımıza gönderilmi tir. Bilgilerde de i imler oldukça güncelleme yapılmaya devam edilecektir.

| Toplam İletme Sayısı | Sulama Yapan İletme Sayısı | SULAMA KAYNAKLARI | | | | | | | | | | | | |
|----------------------|----------------------------|--------------------------|---------------|-------------------|-----------------|-----------|-------------|-----------|----------------|-----------|----------------|-----------|--------------------------|-----------|
| | | Sulama Yapılan Alan (Da) | Kuyu (%6,22) | | Akarsu (%55,80) | | Göl (%0,35) | | Gölet (%11,17) | | Baraj (%13,90) | | Di er Kaynaklar (%12,43) | |
| | | | İletme Sayısı | Sulanan Alan (Da) | İ. Sayısı | Sul. Alan | İ. Sayısı | Sul. Alan | İ. Sayısı | Sul. Alan | İ. Sayısı | Sul. Alan | İ. Sayısı | Sul. Alan |
| 60.789 | 23.278 | 357.341 | 1.955 | 22.237 | 13.500 | 199.407 | 313 | 1.253 | 2.330 | 39.912 | 3.823 | 49.685 | 464 | 44.401 |

*Not: TÜ K Verileridir.

4.2- Sulama Veri Tabanı Olu turulmasına İli kin Çalı malar

Tüm İllerde halen Mülga Köy Hizmetleri, İ Özel dareler, DS ve DS nin devretti i sulama birliklerince ya da vb yatırımcı kurulu larca i letilip sulaması yapılan tarım alanlarına İli kin verilerin Bakanlı ımızca sulama veri tabanına kaydedildi i bildirilmi tir. Bunların haricinde olup da tarımsal sulama yapılan alanların hangi sulama sistemi (Yüzey, Basınçlı), yöntemi (Salma, Ya murlama, Damla vb) ile sulandı ı, sulama kayna ının ne oldu u ve ne kadar alanın sulandı ı gibi bilgilerin İ Müdürlü ümüzce tespiti çalı maları ba lamı tır. İ etapta İlimiz dahilinde bulunan Sulama Kooperatiflerinin ebeke bilgilerine İlması ve veri tabanına kaydedilmesi hedeflenmektedir. İlimizde toplam 31 adet Sulama Kooperatifi bulunmaktadır. Bu kapsamda Merkezde Akın, Kocacık, Gökçeyol ve Dodurga köylerine gidilerek Kooperatiflerin sulama ebekeleri incelenmi ve varsa ebeke planları talep edilmi tir. Çalı malar devam etmektedir.

4.3- Sulama İle İlgili Di er Çalı malar

Cazibeli Sulama imkanı olmayan ya da yeterli olmayan tarım arazilerinde elektrik enerjisi ile çalı tırılmasına İhtiyaç olan tarımsal sulama tesis yerlerinin etütleri yapılarak raporları tanzim edilmi tir. Bu kapsamda 11 adet ba vuru yapılmı tır. Olumlu sonuçlanan bu müracaatların 111,8 da alanın sulanması İçin İhtiyaç olan elektrik enerjisinin tarımsal oldu una dair rapor düzenlenmi tir.

5-KARADEN ZDE TARIMSAL K RLL İ N KONTROLÜ KAPSAMINDAK ÇALI MALAR

Anadolu Su Havzaları Rehabilitasyon Projesinin alt bile eni olan “**Karadeniz’de Tarımsal Kirlili ğin Kontrolü**” faaliyetlerine İli kin çalı malar, Dünya Bankası GEF Hibe Kayna ı kullanılarak yürütülmü tür. Dünya Bankası İle Ülkemiz arasında imzalanan Karadeniz’deki tarımdan kaynaklanan kirleticilerin seviyesini dü ürülmesine yardımcı olmayı amaçlayan proje 4 Ekim 2004 tarihli İkraza İmması gere ği, 2005 yılında ba layıp 2012 yılı Haziran ayı sonunda İtmi tir. Bundan sonraki 3 yıl İzleme çalı maları devam edecektir.

5.1-Proje Kapsamında Çalı ılan Mikro Havzalar ve Yapılan Çalı malar

- 1) Turhal – Dazya Hayvansal Gübre Yönetimi Havzası
- 2) Kazova Sol Sahil Bitki Besin Yönetimi Havzası (Ula , Çerçi, Söngüt, Ba ba ı, Güzeldere, Gülpınar, Büyükba lar ve Küçükba lar köyleri)
- 3) Kızık Hayvansal Gübre ve Bitki Besin Yönetimi Havzası
- 4) Kat Hayvansal Gübre ve Bitki Besin Yönetimi Havzası

HAVZALARA PROJE KAPSAMINDA YAPILAN KATI VE SIVI GÜBRE DEPOLARI

| | | <u>TURHAL-DAZYA</u> | <u>KIZIK</u> | <u>KAT</u> | TOPLAM |
|-----------------------------|------|---------------------|--------------|------------|------------|
| HANE T P DEPOLAR | KATI | 60 | 28 | 23 | 111 |
| | SIVI | 60 | 28 | 23 | 111 |
| MERKEZ DEPO | KATI | 2 | 1 | 1 | 4 |
| | SIVI | 2 | 1 | 1 | 4 |
| TOPLAM | | 124 | 58 | 48 | 230 |

HAVZALARA PROJE KAPSAMINDA KULLANILMAK ÜZERE VER LEN EK PMANLAR

| | <u>TURHAL-DAZYA</u> | <u>KIZIK</u> | <u>KAT</u> | TOPLAM |
|---------------------|---------------------|--------------|------------|-----------|
| TRAKTÖR KEPÇE | 1 | 1 | 1 | 3 |
| RÖMORK | 1 | 1 | 1 | 3 |
| V DANJÖR | 1 | 1 | 1 | 3 |
| GÜBRE DA İTICISI | 1 | 1 | 1 | 3 |
| GÜBRE KARI TIRICISI | 1 | 1 | 1 | 3 |
| TOPLAM | 5 | 5 | 5 | 15 |

PROJE CMAL TABLOSU

| YILLAR | KATI ATIK (ton) | SIVI ATIK (ton) | GÜBRE ANAL Z (adet) | TARLA ANAL Z (adet) | E T M SAYISI (adet) | E T LEN K (adet) | ALINANSU NUMUNES (adet) |
|-------------|-----------------------|-----------------------|---------------------------|---------------------------|---------------------------|------------------------|-------------------------------|
| 2011 | 2373 | 180 | 10 | 42 | 18 | 343 | 224 |
| 2012 | 3185 | 610 | 3 | 8 | 3 | 45 | 229 |
| 2013 | 1533 | 590 | 5 | - | 11 | 161 | 209 |
| 2014 | 1043 | 170 | - | - | - | - | 193 |

SU KAL TES ZLEME NOKTALARI

| | <u>TURHAL-DAZYA KAZOVA SOL SAH L</u> | <u>KIZIK</u> | <u>KAT</u> | TOPLAM |
|---------------|--|--------------|------------|-----------|
| YERÜSTÜ | 13 | 4 | 3 | 20 |
| YERALTI | 8 | 4 | 5 | 17 |
| TOPLAM | 21 | 8 | 8 | 37 |

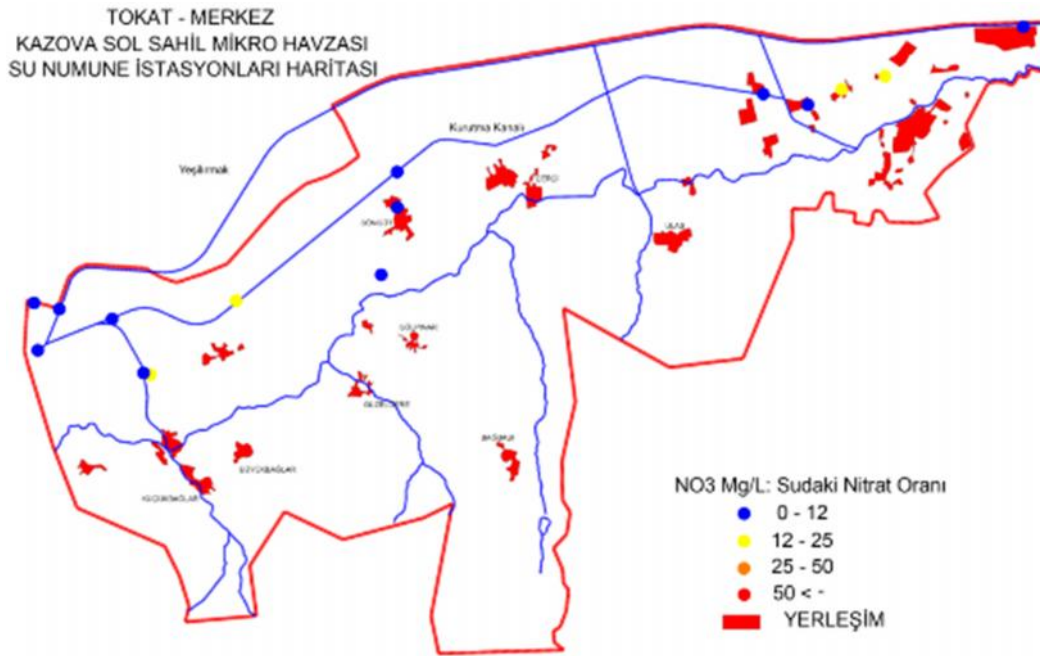
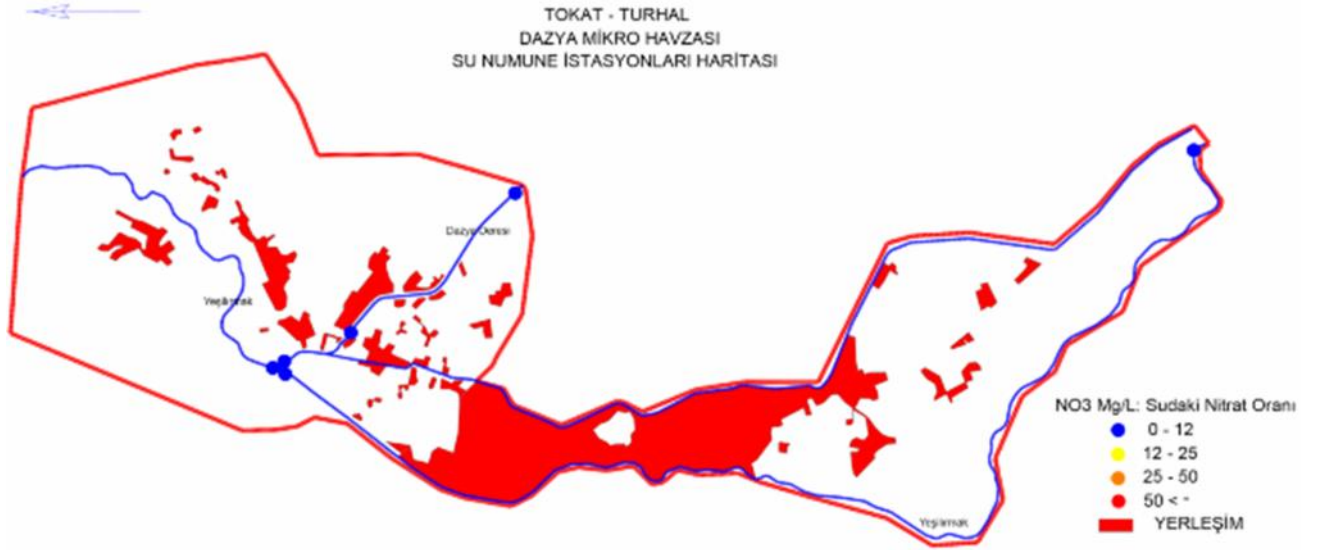

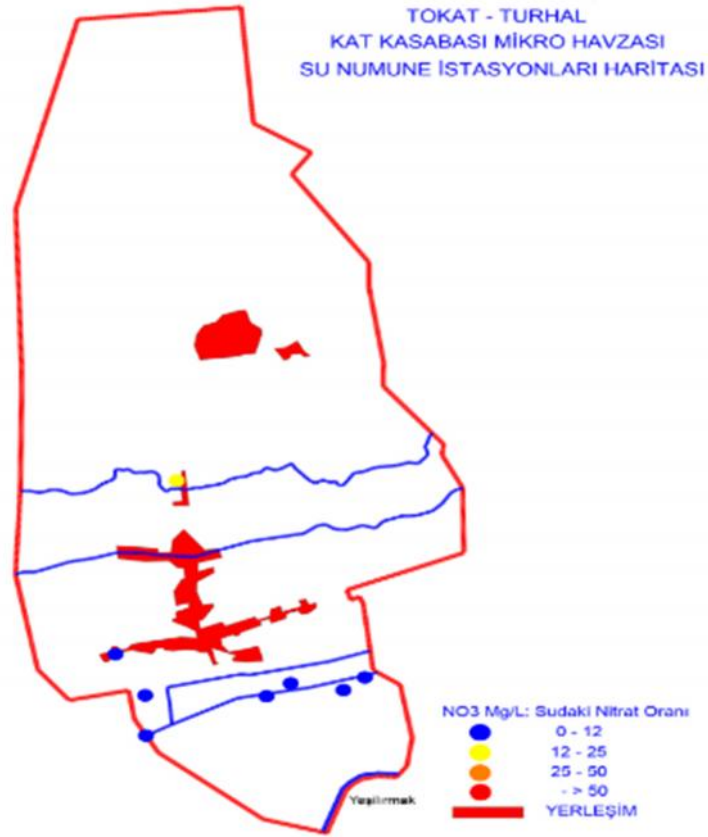
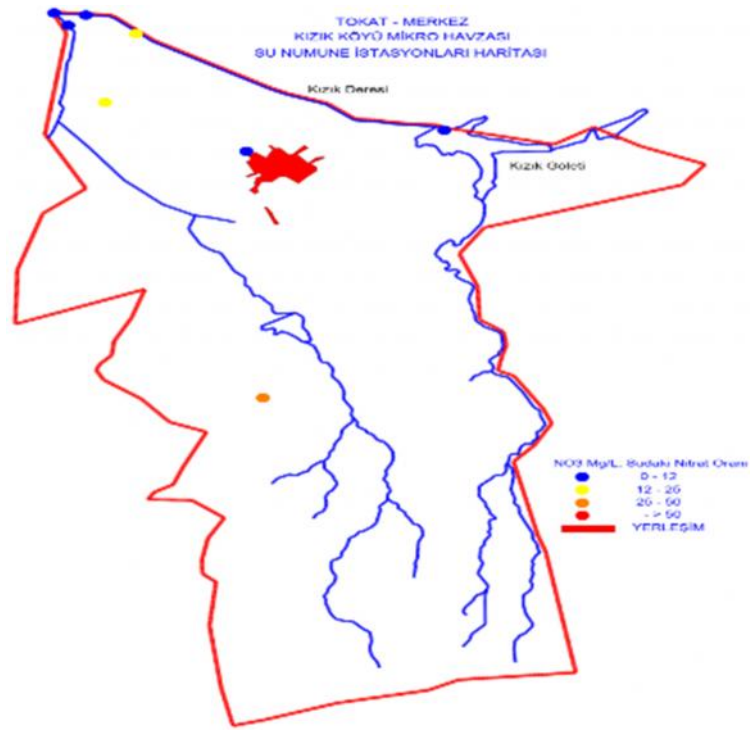

2014 yılında, 1043 ton katı hayvansal gübre, 170 ton sıvı hayvansal gübre hane tipi depolardan merkez depoya bırakıldı. Merkez depoda olgunla an katı hayvansal gübrelerle ile 348 dekar alan, sıvı gübre ile de 85 dekar alan gübrenenmi tir.

Havzalarda belirlenen 37 adet yer altı ve yerüstü su kalitesi izleme noktasından, Proje ba langıcından bugüne kadar 1475 adet numune alınarak analizleri yapılmı tır. 2014 yılında 193 adet numune alımı yapılmı tır. Alınan numuneler analiz yapılmak üzere Tokat Gıda Kontrol Laboratuvar Müdürlü üne gönderilmi , analiz neticesinde çıkan sonuçlar Bakanlı ımıza her ay düzenli olarak bildirilmi tir. Analizlerin aylık sonuçlarının ortalamasına göre; 35 noktada 0 - 25 NO₃ mg/l, 2 noktada 25 NO₃ mg/l üzerinde çıkmı tır.

6-TOPRAK-B TK ANALİZ LABORATUVARLARINA ATILANLAR

İlimizde Bakanlıkımızca yetkisi olan 1 adet Gaziosmanpaşa Üniversitesi Ziraat Fakültesi Toprak Bölümüne bağlı Laboratuvar, 1 adet özel Kadıoğlu Toprak Analiz Laboratuvarı, 1 adet de Orta Karadeniz Geçit Kula Tarımsal Araştırma stasyon Müdürlüğüne bağlı olmak üzere 3 adet laboratuvar bulunmaktadır.

2013/1 Tarımsal Amaçlı Toprak Bitki ve Sulama Suyu Analiz Laboratuvarlarının Kurulu Yetki ve Denetim Genelgesi kapsamında 30.05.2014 ve 21.10.2014 tarihlerinde Kadıoğlu Toprak Analiz Laboratuvarının İl Denetleme Komisyonunca denetimi yapılmıştır.

7-NİTRAT DİREKTİFİNİN UYGULANMASI PROJESİ

Tarımsal Kaynaklı Nitrat Kirliliğine karşı Suların Korunması Yönetmeliği gereği, Nitrat Direktifinin Uygulanması ve Nitrate Hassas Bölgelerin belirlenmesi amacıyla tarım alanları içerisinde kalan yüzey ve yeraltı sularında "su kalitesi izleme ağı" oluşturulması kapsamında, ilimizde aktif olarak 23 yüzey, 20 yeraltı olmak üzere toplam 43 adet numune alım istasyonu bulunmaktadır. Bunların dışında 3 adet su numune istasyonu ise pasif durumdadır.

AYLARA GÖRE SU NUMUNE ALIMLARI

| AYLAR | YÜZEY SULARI | YERALTI SULARI |
|---------------|--------------|----------------|
| OCAK | 18 | - |
| UBAT | 18 | - |
| MART | 18 | 20 |
| NİSAN | 18 | - |
| MAYIS | 18 | - |
| HAZİRAN | 18 | 20 |
| TEMMUZ | 18 | - |
| AĞUSTOS | 18 | - |
| EYLÜL | 23 | 20 |
| EKİM | 23 | - |
| KASIM | 23 | - |
| ARALIK | 23 | 20 |
| TOPLAM | 236 | 80 |

Samsun İl Gıda, Tarım ve Hayvancılık Müdürlüğü'nden gelen Mobil Analiz aracında alınan sonuçlar, Nitrat Bilgi Sistemine iletilmiştir. Mobil Analiz aracının gelemediği durumlarda analizler Tokat Gıda Kontrol Laboratuvar Müdürlüğüne yapılmıştır. Eylül ayından itibaren ise Bakanlıkımız tarafından Nitrat Kirliliği Analizi için gönderilmiş olan alet ve ekipmanlar ile gerekli analizler Müdürlüğümüz personeli tarafından yapılmaya başlanmıştır.

KIRSAL KALKINMA VE ÖRGÜTLENME ÜBE MÜDÜRLÜ Ü ÇALI MALARI

GÖREVLER

- a) Projeye dayalı olarak kurulacak işletmelere ait kredi taleplerini inceleyerek uygun olanların gerekli proje ve çiftlik geli tirme projelerini hazırlamak,
- b) Tarım arazisinde ekili, dikili bitki alanlarının ve bunların ürünlerinin, tahıl ve tahıl dışı ürünlerin korunmasını ve tabii afetlerden zarar gören çiftçilere özel kanunlara göre yardım yapılmasını sağlamak için ilgili kuruluşlarla işbirliği yapmak ve çalışmalara yardımcı olmak,
- c) 14/6/2005 tarihli ve 5363 sayılı Tarım Sigortaları Kanunu çerçevesindeki uygulamaların yaygınlaştırılmasına yönelik eğitim, yayım ve tanıtım çalışmalarını yapmak.
- c) Bakanlıkca verilecek yetki çerçevesinde, kooperatifler ve diğer tarımsal örgütlerin ve işletmelerinin kuruluşlarına izin vermek, izlemek ve denetlemek,
- d) Çiftçilerin kooperatif veya birlik şeklinde teşkilatlanmasını ve kooperatifçiliği teşvik etmek, bu amaçla eğitim ve projeler hazırlamak, kooperatiflerin kurulması için teknik ve yetkisi dahilinde mali yardımda bulunmak ve denetlemek,
- e) İl dahilindeki çiftçi birlikleri ve ortaklıkları, döner sermaye işletmeler, vakıflar, tarım ürünlerini pazarlayan işletmelerin kurulmasına yol göstermek, yardımcı olmak,
- f) Bakanlıkca yürütülen iç ve dış kaynaklı entegre ve münferit bitkisel üretim, hayvancılık ve su ürünleri üretim, değerlendirme, pazarlama ve kırsal kalkınma projelerinin il ile ilgili kısımlarını uygulamak, uygulatmak, hibelerin zamanında ve amacına uygun olarak kullanılmasını takip ve kontrol etmek,
- g) Kırsal kalkınma desteklerinin gerçekleştirilmesi ve kırsal kalkınma programları ile ilgili Bakanlık uygulamaları yönünde faaliyette bulunmak,
) İlde tarımsal mekanizasyon düzeyinin artması için bu konuda Bakanlıkca belirlenmiş esaslar çerçevesinde faaliyette bulunmak,
- h) Tarım ürünlerinin değerlendirilmesine, pazarlamasına ve bunun için gerekli tesislerin kurulmasına yardımcı olacak çalışmalarını yapmak, bu konuda üreticileri ve müteebbisleri yönlendirmek,
- i) Bakanlıkca yürütülen iç ve dış kaynaklı entegre ve münferit bitkisel üretim, hayvancılık ve su ürünleri üretim, değerlendirme, pazarlama ve kırsal kalkınma projelerinin il ile ilgili kısımlarını uygulamak, uygulatmak, hibelerin zamanında ve amacına uygun olarak kullanılmasını takip ve kontrol etmek,
- i) Projeler çerçevesinde köylerde istihdam imkanlarını artırmak amacıyla el sanatlarının geliştirilmesini, yayılmasını ve tanıtılmasını sağlamak ve mamullerinin pazarlanmasını kolaylaştıran tedbirler almak,
- j) Konusu ile ilgili il yayım programlarını hazırlamak, faydalı bilgiler, broşür, el kitabı, gösteri ve benzeri yollarla kendi elemanlarına ve çiftçilere ulaştırmak ve tarım teknolojilerine ait yeni bilgilere çiftçilere yayım yoluyla iletmek,
- k) Örnek çiftçi yetiştirme gayesi ile çiftçi çocukları, kadınlar ve gençleri için eğitim programları ve projeleri uygulamak,
- l) Diğer mevzuat ve il müdürü tarafından verilecek benzeri görevler yapmak.

İlimizdeki Kooperatif ve Birlikler

| | |
|-------------------------------------|------------|
| Tarımsal Kooperatif | 57 |
| Sulama Kooperatifi | 31 |
| Su Ürünleri Kooperatifi | 1 |
| Pancar Ekicileri Kooperatifi | 1 |
| Hayvancılık Koop. Birliđi | 1 |
| Üretici Birlikleri | 20 |
| Yetiřtirici Birlikleri | 4 |
| Toplam | 115 |

Kooperatif Projeleri

| Uygulama Yılı | Kooperatif Sayısı | Faydalanan Aile | Destek Tutarı TL |
|------------------------|-------------------|-----------------|-------------------|
| 1990-2002 | 4 | 350 | 711.677 |
| 2003-2013 | 16 | 740 | 17.172.610 |
| 2003-2013 ⁺ | 11 | 644 | 8.809.375 |
| Toplam | 31 | 1.734 | 26.693.662 |

* Sosyal Yardımlaşma ve Dayanışma Vakfı Genel Müdürlüğü bütçesinden kullanılan krediler.

Desteklenen Kırsal Kalkınma Projeleri

| Etap | Alt Yapı | Ekonomik Yatırım | Basınçlı Sulama | Toplam Proje |
|---------------|-----------|------------------|-----------------|--------------|
| 1 | 6 | 2 | - | 8 |
| 2 | 4 | 4 | - | 8 |
| 3 | - | 18 | 2 | 20 |
| 4 | 7 | - | 2 | 9 |
| 5 | 7 | - | 3 | 10 |
| 6 | - | 13 | 5 | 18 |
| 7 | - | 2 | - | 2 |
| 8 | - | 8 | - | 8 |
| Toplam | 24 | 47 | 12 | 83 |

KKYDP 2007-2014 MAKİNE EKİPMAN DESTEKLERİ

| Etap | Proje Sayısı | Hibeye Esas Proje (TL) | Ödenen Hibe (TL) |
|---------------|--------------|---------------------------|----------------------|
| 2007 | 35 | 1.316.495,00 | 658.247,00 |
| 2008 | 162 | 1.523.665,00 | 761.833,00 |
| 2009 | 391 | 2.405.560,00 | 1.202.780,00 |
| 2010 | 657 | 2.995.926,00 | 1.497.963,00 |
| 2011 | 1652 | 9.862.310,00 | 4.931.155,00 |
| 2012 | 299 | 2.173.489,00 | 1.086.744,50 |
| 2013 | 747 | 5.893.861,04 | 2.946.930,52 |
| 2014 | 728 | 5.345.410,00 | 2.672.705,00 |
| TOPLAM | 4.671 | 31.514.309,24 | 15.757.154,62 |

Kırsal Kalkınma Yatırımları 2006-2014

| Sektörel Dağılım | Proje Sayısı | Hibe tutarı(tl) |
|---|-----------------|--------------------|
| Bitkisel Ürün İşlenmesi ve Paketlenmesi | 35 | 6.825.713 |
| Hayvansal Ürün İşlenmesi ve Paketlenmesi Ağıl Yapımı | 19 | 2.830.941 |
| Soğuk Hava Deposu | 5 | 1.181.780 |
| Tarımsal Ürünlerin Depolaması (Silo) | 3 | 689.953 |
| Toplu Basınçlı Sulama | 12 | 3.565.711 |
| Altyapı Projesi | 10 | 1.656.318 |
| TOPLAM | 83 | 16.750.417 |

Kırsal Kalkınma Yatırımları 8.Etap Ekonomik Yatırım Proje Müracaatları

| Proje | Müracaat | Kabul |
|--------------------------------------|---------------------------|-----------|
| Basınçlı Sulama | 0 | 0 |
| Bitkisel Ürün İşleme | 5 | 4 |
| Hayvansal Ürün İşleme | 1 | 1 |
| Soğuk Hava Deposu | 0 | 0 |
| Koyun-Keçi-Manda Ağıl Yapımı | 6 | 3 |
| Alternatif Enerji Kullanan Seralar | 2 | 2 |
| Toplam | 14 | 14 |
| Projelerin toplam maliyetleri | <u>6.588.841TL</u> | |

Köy Bazlı Katılımcı Yatırım Programı ve Kırsal Kalkınma Yatırımları Desteklemeleri

| Etap | Proje Sayısı | Toplam Proje Tutarı (TL) | Hibeye Esas Proje (TL) | Ödenen Hibe (TL) |
|---------------|--------------|--------------------------|------------------------|-------------------|
| 1. Etap | 8 | 1.918.101 | 1.829.251 | 1.186.168 |
| 2. Etap | 8 | 3.230.181 | 2.606.559 | 1.255.212 |
| 3. Etap | 20 | 6.211.000 | 6.102.373 | 3.112.163 |
| 4. Etap | 9 | 3.994.175 | 3.994.175 | 1.757.669 |
| 5. Etap | 10 | 4.955.782 | 4.747.782 | 2.474.666 |
| 6. Etap | 18 | 11.196.156 | 9.698.666 | 5.473.604 |
| 7. Etap | 2 | 867.745 | 856.562 | 428.281 |
| TOPLAM | | 32.365.140 | 29.825.368 | 15.687.763 |

2014Yılı Kırsal Kalkınma Yatırımları Programı Kapsamında Verilen Desteklemeler

| Proje Adı | Proje Sayısı (Adet) | Toplam Proje Tutarı (TL) | Hibeye Esas Proje Tutarı (TL) | Aynı Katkı (TL) | KBKYP-KKYDP Ödenen Hibe Tutar (TL) |
|----------------------|---------------------|--------------------------|-------------------------------|-------------------|------------------------------------|
| Ekonomik | 8 | 867.745,00 | 856.562,00 | 0,00 | 428.281,00 |
| Basınç Sulama | 0 | 0,00 | 0,00 | 0 | 0,00 |
| Makina Ekipman Alımı | 728 | 6.126.579,75 | 5.891.161,12 | 235.418,63 | 2.945.580,52 |
| TOPLAM | 749 | 6.994.324,75 | 6.747.723,12 | 235.418,63 | 3.373.861,52 |

2014 Yılı 10.Etap Makine Ekipman Desteklemeleri

| | |
|--|-----------------------|
| Toplam Başvuru Sayısı | 1827 |
| İptal Edilen Dosya Sayısı | 643 |
| Değerlendirmeye Alınan Dosya Sayısı | 1184 |
| Sözleşme İmzalayan Yatırımcı Sayısı | 822 |
| Satın Alımı İptal Edilen Yatırımcı | 20 |
| Satın Alımı gerçekleştirilmeyen Yatırımcı | 74 |
| Satın Alımı Gerçekleşen Yatırımcı | 728 |
| Ayrılan Toplam Ödenek | 2.953.998,82TL |
| Ödenen Hibe Tutarı (TL) | 2.672.705,00TL |

Makine Ekipman Desteklemesi

| Yıl | Makine Sayısı | Destekleme TL |
|---------------|---------------|----------------------|
| 2007-2013 | 3943 | 13.083.099,62 |
| 2014 | 728 | 2.672.705,00 |
| Toplam | 4671 | 15.757.154,62 |

KIRSAL KALKINMA YATIRIMLARININ DESTEKLENMESİ PROGRAMI BİREYSEL SULAMA MAKİNA EKİPMAN ALIMLARI 2014

| Proje Uygulanan Yer | Proje Sayısı | Toplam Proje Tutarı (TL) | Hibeye Esas Proje (TL) | Ödenen Hibe (TL) |
|---------------------|--------------|--------------------------|------------------------|------------------|
| ZİLE | 1 | 83.596,00 | 83.171,00 | 29.447,50 |
| TOPLAM | 1 | 83.596,00 | 83.171,00 | 29.447,50 |

**2007-2014 MAKİNE EKİPMAN HİBE ÖDEME
DURUMU**

| YIL | MAKİNE ADETİ | HİBE TUTARI |
|---------------|--------------|----------------------|
| 2007 | 35 | 658.189,17 |
| 2008 | 162 | 760.687,77 |
| 2009 | 391 | 1.202.779,66 |
| 2010 | 657 | 1.497.963 |
| 2011 | 1652 | 4.931.155 |
| 2012 | 299 | 1.086.744,5 |
| 2013 | 747 | 2.945.580,52 |
| 2014 | 728 | 2.672.705,00 |
| TOPLAM | 4671 | 15.757.154,62 |

MEKAN ZASYON B R M NCE YÜRÜTÜLEN ÇALI MALAR

**2014 YILI BİÇERDÖVER KONTROLLERİ DEĞERLENDİRME FORMU
(BUĞDAY-ARPA-MISIR-AYÇİÇEĞİ)**

| İL ADI | KOORDİNATÖR VE KONTROLÖR ADETİ | KONTROL EDİLEN BİÇERDÖVER ADETİ | | | | | KONTROL EDİLEN BİÇERDÖVERLERDE OPERATÖR ADETİ | | |
|--------|-----------------------------------|------------------------------------|-------------|--------------|--------------|--------------------|---|----------------------|--------|
| | | 0-5 YAŞ | 5-10 YAŞ | 10-15 YAŞ | 15-20 YAŞ | 20 YAŞ ÜZERİ | Belgeli Operatör | Belgesiz Operatör | TOPLAM |
| TOKAT | 62 | 94 | 24 | 13 | 12 | 37 | 180 | - | 180 |

2014 YILI ÜRÜNLER ÜZERİNDE İL BİÇERDÖVER HASAT DEĞERLENDİRME FORMU

| ÜRÜN ADI | TOPLAM EKİM ALANI (Ha) (2) | BİÇERDÖVER LE BİÇİLEN ALAN (Ha) (3) | DEKARA VERİM (Kg/da) (4) | BİÇERDÖVER LE HASAD EDİLEN ÜRÜN MİKTARI (TON) (5) | 2013 YILI BİÇERDÖVER LE HASATTA DANE KAYIP ORANI HEDEFİ (%) (6) | 2013 YILINDA GERÇEKLEŞEN DANE KAYIP ORANI (DEKARA %) (7) | HASAD EDİLEN ÜRÜN FİYATI (TL/KG) (8) |
|------------|-------------------------------|--|-----------------------------|--|--|---|---|
| BUĞDAY | 128079 | 51000 | 275 | 140250 | % 3 | % 1,86 | 0,79 |
| ARPA | 27478 | 9600 | 250 | 24000 | % 3 | % 1,70 | 0,68 |
| AYÇİÇEĞİ | 9135 | 9000 | 120 | 10800 | % 3 | % 1,2 | 1,20 |
| DANE MISIR | 3377 | 3300 | 1100 | 36300 | % 3 | % 0,60 | 0,63 |

2014 YILI BIÇERDÖVER KONTROLLERİNİN İLİMİZ EKONOMİSİNE KATKISI

| İlde müsaade edilebilir dane kayıp oranı yüzdesi (%....) | Belgeli operatörlerin sebep olduğu kayıp oranı(%...) | Kontrol çalışması ile engellenen kayıp oranı | Kontrol çalışması ile ilin ekonomisine katkı miktarı-TL (buğday:0,79 TL) |
|--|--|--|--|
| 3 | 1.67 | 1.33 | 2.220.690,00 |

E T M

B R M NCE

YÜRÜTÜLEN ÇALI MALAR

EL SANATLARI VE E T M ÇALI MALARI;

Tarımsal Kalkınma Kooperatifleri bulunan köylerdeki, kooperatif üyelerinin e lerine yönelik olarak hayvancılık, süt sa ım hijyeni, ahır hijyeni, süt i leme teknikleri, sa lıklı beyaz peynir yapımı, iyotlu tuz kullanımı gibi konularda e itim toplantıları düzenlenmi olup, bu toplantılara yıl sonunda toplam 488 bayan çiftçinin katılımı sa lanmı tır.

2014 yılı Kooperatif Bayan E itimi Programı hazırlanarak Bakanlı a gönderilmi tır.

GIDA VE YEM ÜBE MÜDÜRLÜ Ü ÇALI MALARI

GÖREVLER ;

- a) Gıda ve yem güvenilirliğini gözeterek tüketiciyi ve halk sağlığını koruyucu tedbirleri Bakanlık tarafından belirlenen esasları il düzeyinde yürütmek,
- b) Gıda, gıda katkı maddeleri ve gıda ile temasta bulunan madde ve malzemelerin üretim, izleme ve satışı -pazarlama ile ilgili izin ve kayıtlarını yapmak, üretim, satış yeri ve toplu tüketim yerlerinin izleme, kontrol ve denetimlerini yapmak,
- c) Gıda, gıda katkı maddeleri ve gıda ile temasta bulunan madde ve malzemelerin ihracat ve ithalatında Bakanlık ile ilgili işlemlerinin il düzeyinde yürütmek,
- c) Kombina ve mezbahalarda görev yapan akredite veteriner hekimlerin kaydını yapmak ve bunları konuyla ilgili mevzuatta belirlenmiş görevleri yönüyle denetlemek,
- d) Organik tarım ve iyi tarım uygulamalarına göre üretilen ürünlerin gıda güvenliği yönüyle denetimlerini yapmak,
- e) Bakanlıkca verilen görev çerçevesinde gıda kalıntı izlemeleri yanında bireysel şikayet veya alom gıda ihbar hattına gelen şikayetlerle ilgili gerekli inceleme ve denetleme işlemlerini yürütmek,
- f) Gıda ve beslenmeyle ilişkili olarak gerek Bakanlıktan gelen, gerekse il düzeyinde belirlenmiş projelerle ilgili çalışmalar yürütmek,
- g) Konusunda faaliyet gösteren laboratuvarları mevzuatı çerçevesinde belgelendirilmek, kaydını almak, izlemek, yetkili oldukları hususlarda denetlemek,
- h) Yem ve yem katkı maddelerinin üretim, izleme ve satışı, ihracat, ithalat ile ilgili olarak gerekli kontrolleri ve işlemleri yapmak, denetlemelerini gerçekleştirmek,
- h) Diğer mevzuat ve il müdürü tarafından verilecek benzeri görevler yapmak.

GIDA DENETİM ÇALIŞMALARI

4.1. Gıda Üretim, Satış ve Toplu Tüketim Yerlerinin Genel Durumu

Merkez ve 11 ilçe'nin Gıda üretim yerleri ile ilgili denetim, Onay, kayıt işlemleri ve Merkez, Artova, Almus, Baççiftlik, Sulusaray, Pazar ve Yeşilyurt ilçelerindeki gıda satış ve toplu tüketim yerlerinin denetimi İlçe Müdürlüğü tarafından 6 ekiple yürütülmektedir. Gıda satış ve toplu tüketim yerlerinin denetiminde Erbaa, Niksar, Turhal, Zile ve Readiye ilçelerine yetki devri yapılmış olup, Bu ilçelerdeki gıda satış ve toplu tüketim yerlerinin denetim çalışmaları İlçe Müdürlükleri Gıda Kontrol Görevlileri tarafından yapılmaktadır.

Üretim, satış ve toplu tüketim işletmelerinin dağılımları Çizelge 2'de gösterilmiştir.

Çizelge 2: 2014 Yıl Sonu itibarıyla Gıda İşletmelerinin Dağılımı

| Bulunduğu Yer | Üretim Yeri Sayısı | Satış ve Toplu Tüketim Yerleri Sayıları | Toplam |
|---------------|--------------------|---|--------------|
| Merkez | 139 | 1435 | 1574 |
| Almus | 8 | 128 | 136 |
| Artova | 3 | 38 | 41 |
| Baççiftlik | 1 | 25 | 26 |
| Erbaa | 71 | 699 | 770 |
| Niksar | 70 | 430 | 500 |
| Pazar | 12 | 111 | 123 |
| Readiye | 29 | 241 | 270 |
| Sulusaray | 2 | 38 | 40 |
| Turhal | 60 | 701 | 761 |
| Yeşilyurt | 4 | 81 | 85 |
| Zile | 45 | 510 | 555 |
| TOPLAM | 444 | 4.437 | 4.881 |

5596 Sayılı Kanun kapsamında 2014 Yıl Sonu itibarıyla 68 adet üretim yeri, 630 adet satış ve toplu tüketim yeri olmak üzere toplam 698 adet işletmeye Kayıt Belgesi verilmiştir. Çizelge 3'de verilen belge sayıları detaylı olarak gösterilmiştir.

Çizelge 3: 2014 Yıl Sonu itibarıyla Verilen Belge Sayıları

| Belge Adı | Belge Sayısı |
|--|--------------|
| Üretim Yerleri Kayıt Belgesi | 68 |
| Satış ve Toplu Tüketim Yerleri Kayıt Belgesi | 630 |
| Üretim Yerleri Onay Belgesi | 17 |
| Üretim Yerleri Geçici Onay Belgesi | 3 |
| Yem Bayi Ruhsatı | 24 |
| İhracat Sertifikası | 27 |
| TOPLAM | 769 |

4.2. Gıda Birimi Çalışmaları

Üretim, Satış ve Toplu Tüketim yerlerinde 2014 Yıl Sonu itibarıyla 5.629 Denetim yapılmıştır. 2014 Yıl Sonu itibarıyla 5996 Kanun ve Türk Gıda kodeksine aykırı uygulamada bulunan 37 adet işletmeye 198.199 TL idari para cezası uygulanmıştır. Çizelge 4'de 2014 Yıl Sonu itibarıyla denetimlerin ilçelere göre dağılımı, Çizelge 5'de 2014 Yıl Sonu itibarıyla uygulanan idari para cezaları ve suç duyuruları verilmiştir.

Çizelge 4: 2014 Yıl Sonu itibarıyla Denetim Sayılarının İlçelere Göre Dağılımı

| Denetim Yapan İlçe Müdürlüğü | Üretim Yeri Denetim Sayısı | Satı - Toplu Tüketim Yeri Denetim Sayısı | Toplam |
|------------------------------|----------------------------|--|--------|
| Merkez | 1.107 | 1.359 | 5.629 |
| Almus | | 106 | |
| Artova | | 51 | |
| Bağcıllık | | 47 | |
| Sulusaray | | 862 | |
| Pazar | | 607 | |
| Yeşilyurt | | 96 | |
| Reşadiye | | 140 | |
| Niksar | | 58 | |
| Erbaa | | 609 | |
| Turhal | | 130 | |
| Zile | | 457 | |
| TOPLAM | | 1.107 | |

Çizelge 5: 2014 Yıl Sonu itibarıyla İdari Para Cezaları ve Suç Duyuruları

| İdari Yaptırımın Uygulandığı Yer | İdari Para Cezası Sayısı | Savcılık Suç Duyurusu Sayısı |
|--|--------------------------|------------------------------|
| Üretim Yerleri ve Satı - Toplu Tüketim Yerleri | 37 | 1 |

4.3. Gıda Kaynaklı Vaka/Salgın Çalıřmaları

Kâr amaçlı olsun veya olmasın kamu kurum ve kuruluşları ile gerçek veya tüzel kişiler tarafından gıdanın üretimi, işlenmesi ve dağıtımında meydana gelebilecek gıda kaynaklı enfeksiyon/zehirlenme sonucu oluşan vaka/salgınlara müdahale için Bakanlıkımız 01.04.2014 tarih ve 1790/11680 sayılı talimatı hazırlamıştır.

Gıda tüketiminin yoğun olduğu yerlerde yaşanan (örneğin; toplu düğün/sünnet yemekleri, okul, kermes, yemekhane/otel), birden fazla farklı kaynaktan gelen ve geniş çaplı halk sağlığı riski oluşturulan gıda kaynaklı salgınlarda etkilenen kişilerin sayısındaki artışı engellemek ve hızlı tedbir alabilmek için İl Halk Sağlığı Müdürlükleri ile işbirliği içerisinde anında müdahale edilmesi ve yapılan işlemler hakkında Genel Müdürlüğümüzün bilgilendirilmesi için Gıda Kaynaklı Vaka/Salgın birimi oluşturulmuştur.

İlimizde 2014 Yıl Sonu itibarıyla gıda kaynaklı zehirlenme vakası ve salgınına ait bilgiler çizelge 6'da gösterilmiştir.

Çizelge 6: 2014 Yıl Sonu itibarıyla Gıda Kaynaklı Vaka ve Etkilenen Kişilerin Sayıları

| Vaka/Salgın Bildirim Türü | Vaka/Salgın Bildirim Sayısı | Ayakta Tedavi Gören | Yatarak Tedavi Gören | Ölen Kişilerin Sayısı | Toplam Etkilenen |
|--|-----------------------------|---------------------|----------------------|-----------------------|------------------|
| Emniyet/Jandarma | 2 | | 9 | | 9 |
| Alo 174 | 2 | 3 | 2 | | 5 |
| Sağlık Bakanlığı İlçe Sağlık Müdürlüğü/Hastane | 5 | | 45 | | 45 |
| TOPLAM | 9 | 3 | 56 | | 59 |

5. YEM KONTROL VE DENETİM FAALİYETLERİ

5996 Sayılı Kanunda belirlenen genel esaslar çerçevesinde hazırlanan Yemlerin Piyasaya Arzı ve Kullanımı Hakkındaki Yönetmelik, Yemlerin Resmi Kontrolü için Numune Alma ve Analiz Metotlarına Dair Yönetmelik, Yem Hijyeni Yönetmeliği ve ilgili diğer Kanun, Yönetmelik ve Talimatlar doğrultusunda ilimizdeki Yem piyasasının denetim faaliyetleri yürütülmektedir.

Yem güvenilirliğini en yüksek düzeyde sağlamak, hayvan sağlığını ve halk sağlığını korumak, kullanıcı ve tüketicilerin yeterince bilgilendirilmesini sağlamak ve yemlerin piyasaya arzı ve kullanımını ile ilgili şartları belirlemek şartlarının uygulanmasının sağlanmasına yönelik çalışmalar yapılmaktadır.

Mevzuat çerçevesinde belirlenen programlar uygulanarak kontrol faaliyetleri planlı olarak yapılmaktadır. Mevzuatla belirlenmiş olan kayıt sistemine göre Tokat ilinde yem işletmelerinin kayıtları tamamlanmış olup, Yemin üretiminden hayvanlar tarafından tüketimine kadar olan aşamada denetim, numune ve analiz faaliyetleri ile piyasada hijyen gereklilikleri oluşturulması ve haksız rekabetin önlenmesine çalışılmaktadır.

Gıda amaçlı yetiştirilen hayvanlar ile gıda amaçlı olmayan hayvan yemlerinin izlenebilirliğini sağlamak ve kullanıcıların bilgilendirilmesi için yemlerin piyasaya arzı ve kullanımını, etiketlenmesi, paketlenmesi ve sunumu ile ilgili faaliyetlerin uygulanması yönünde kontrol faaliyetleri yürütülmekte, mevzuat ölçüsünde yaptırımlar uygulanmakta ve gerekli görüldüğünde sektöre yönelik eğitim faaliyetleri gerçekleştirilmektedir.

Yem işletmelerine birincil üretimden itibaren üretim, imleme ve dağıtımın tüm aşamalarında hijyen kurallarının uygulanması sağlanmaya çalışılmaktadır.

2014 Yılı itibarıyla Yem Bayii ve Yem Fabrikaları sayı ve kontrolleri ile ilgili veriler Çizelge 7 ve 8'de, verilmiştir.

Çizelge 7: Yem Bayii ve Fabrikalarının İlçelere Göre Dağılımı ve Yapılan Denetim Sayıları

| Bulunduğu Yer | Yem Bayii / Yem Fabrikası Sayısı | Yem Bayii / Yem Fabrikası Denetim Sayısı |
|---------------|----------------------------------|--|
| Merkez | 69 | 589 |
| Almus | 13 | |
| Artova | 8 | |
| Bağcıoğlu | 0 | |
| Erbaa | 50 | |
| Niksar | 26 | |
| Pazar | 12 | |
| Reşadiye | 12 | |
| Sulusaray | 7 | |
| Turhal | 50 | |
| Yeşilyurt | 9 | |
| Zile | 39 | |
| TOPLAM | 295 | |

Yemlerin beyan ve tescillerine uygunluğunu kontrol etmek amacıyla fabrika depolarından, satıcı bayilerinden ve tüketici ambarlarından numune alınarak gerekli analizleri İl Kontrol Laboratuvar Müdürlüğünde yaptırılmaktadır. İlimizde Merkezde 1, Pazar ilçesinde 2, Zile ilçesinde 2, Niksar ilçesinde 1 adet olmak üzere toplam 6 adet Karma Yem Fabrikası üretim yapmaktadır.

Yıl içerisinde Risk esaslı ve Kalite kontrol amaçlı numuneler alınmaktadır. 2014 yılında alınan 66 adet numuneden 1 adedi olumsuz çıkmıştır.

Çizelge 8 : 2014 Yıl Sonu tibarıyla Yem Kontrol Çalı maları

| | Yem Bayii | Yem Fabrikası | Toplam |
|---|------------|---------------|------------|
| Toplam letme Sayısı | 290 | 5 | 295 |
| Yapılan Denetim Sayısı | 589 | | |
| Cezai lem için Yapılan Bildirim Sayısı | - | - | - |
| Alınan Numune Sayısı | 66 | | |
| Sonucu Olumlu Numune Sayısı | 1 | | |

6. NUMUNE ÇALI MALARI

2014 Yıl Sonu tibarıyla i letmelerden Yıllık Denetim Programı ve ikâyetlere ba lı olarak toplam **457** numune alınmı olup, alınan numunelerin da ılımı ve sonuçları Çizelge 9'da verilmi tir.

Çizelge 9: 2014 Yıl Sonu tibarıyla Gıda letmelerinden Alınan Numuneler

| Programın İsmi | Numune Sayıları | | | | |
|------------------------------------|-----------------|--------------------------------|----------------|-----------|-----------------|
| | Alınan | Sonucu Olumlu | Sonucu Olumsuz | Red | Sonucu Gelmeyen |
| Bakanlık/İl Yıllık Programı | 207 | 170 | 21 | 15 | 1 |
| Okul Sütü | 69 | 64 | - | 5 | - |
| Alo Gıda 174 Hattı Şikayeti | 12 | 7 | 2 | 3 | - |
| Diğer | 29 | 20 | 4 | 5 | - |
| Alınan Gıda Numuneleri | 317 | 261 | 27 | 28 | 1 |
| Alınan Yem Numuneleri | 66 | 56 | 1 | 9 | - |
| GENEL TOPLAM | 383 | 317 | 28 | 37 | 1 |
| Çiğ Süt Numunesi | 74 | Değerlendirme Yapılmadı | | | |

7. HRACAAT FAAL YETLER

Gıda Maddelerinin hracat Kontrol Talimatı gere ince ihraç edilecek her türlü gıda maddesinin gıda üretimine uygun oldu una dair **Gıda Güvenlik Sertifikası** düzenlenmesi gerekmektedir. 2014 Yıl Sonu tibarıyla 27 adet sertifika ile muhtelif ürünlerden 307 ton ihracat gerçekleştirilmi tir.

8. 174 ALO GIDA HATTI ÇALI MALARI

Bakanlı ımızca güvenilir gıda konusunda gelen talepleri kar ılamak için 2009 yılında 174 Alo Gıda Hattı'nı hizmete açmı tir. Alo 174 Gıda Hattı'na gelen ça rılar kayıt altına alınmakta, veri tabanı olu turularak ülkemize ait gıda risk haritasının çıkarılması ve buna göre eylem planları hazırlanması hedeflenmektedir. Böylece Gıda Güvenirli i hususunda riskli bölge ve ürünler tespit edilerek denetim ve kontrol etkinli i arttırılacaktır.

Alo 174 Gıda hbar hattına yapılan ikâyetler gıda zehirlenmeleri söz konusu oldu unda hızlı alarm olarak telefonla Müdürlü ümüze bildirilmektedir. Di er ikâyetler ise internet üzerinden günlük olarak takip edilmektedir. Alınan ihbarın aciliyetine göre hareket planı olu turulmakta ve müdahaleler buna göre yapılmaktadır.

174 Alo Gıda hbar Hattına 2014 Yıl Sonu tibarıyla 231 ikâyet gelmi olup ikâyetlerin tümü sonuçlandırılarak ilgililerine gerekli bilgiler verilmi tir. 2009-2014 yılları arası 174 Alo Gıda Hattı çalı malarının dökümü Çizelge 6'de verilmi tir.

Çizelge 10: 2014 Yıl Sonu itibarıyla 174 Alo Gıda Hattı Çalışmaları

| Yılı | Yapılan Ba vuru Sayısı | Sonuçlandırılan Ba vuru Sayısı | Cezalar | | |
|---------------|------------------------------|--------------------------------------|---------------|--------------------|--------------|
| | | | PCK Sayısı | Savcılık Sayısı | Faal. Men |
| 2009 | 144 | 144 | 9 | - | 6 |
| 2010 | 167 | 167 | 17 | - | 12 |
| 2011 | 116 | 116 | 6 | - | 14 |
| 2012 | 175 | 175 | 10 | - | 3 |
| 2013 | 229 | 229 | 18 | - | - |
| 2014 | 231 | 231 | 10 | - | - |
| TOPLAM | 1.062 | 1.062 | 70 | - | 35 |

9. GGBS ÇALI MALARI

Gıda Güvenli i Bilgi Sistemi (GGBS), Türkiye Gıda Güvenli i Sisteminin güçlendirilmesi ve yeniden yapılandırılması amacıyla geli tirilmi tir. Denetim takibi, Numune zleme, Risk Esaslı Veri Tabanı olu turma ve RASFF (Hızlı Alarm Sistemi) temel fonksiyonlarını içeren GGBS, merkezi sistem mimarisi ve merkezi veri tabanı yapısı üzerinde 7/24 çalı acak web tabanlı bir uygulama sistemidir. GGBS kullanıcı grupları, Gıda ve Kontrol Genel Müdürlü ü Merkez Te kilatı, Genel Müdürlü e ba lı l Müdürlükleri ve l Kontrol Laboratuvar Müdürlükleri ile izin verilen Özel Laboratuvarlarda görevli personeldir.

ube Müdürlü ümüz tarafından yapılan ve GGBS' ye aktarılması gereken i ve i lemler %100 oranda sisteme aktarılmı tir. Bu i lemler; Gıda letmelerin Kayıtları, Gıda letmelerin Denetimi, Numuneler, hracat lemleri, Cezalar, dari Yaptırımlar gibi i ve i lemlerdir.

10. E ITİM ÇALI MALARI

2014 Yıl Sonu itibarıyla limizde 29 Gıda kontrol görevlisinin katılımı ile 5 günlük HACCP tetkik e itimi düzenlenmi olup, e itimcilere katılım belgesi verilmi tir.

Bununla birlikte de i en gıda mevzuatı ile ilgili olarak i letmelere muhtelif zamanlarda ube Müdürlü ümüz Gıda Kontrolörlerince yerinde bilgilendirme yapılmı , ayrıca ilgili i letmelere faaliyet konularındaki de i iklikler ve uyması gereken kurallar hakkında bilgilendirme yazıları gönderilmi tir.

11. TÜTÜN VE ALKOL SATI BELGESİ ÇALIŞMALARI

Çalışmaları Bakanlık ile Tütün ve Alkol Piyasası Düzenleme Kurumu (TAPDK) arasında tütün mamulü, alkol ve alkollü içki satıcıları tarafından yapılacak, satış belgesi ve nargilelik tütün mamulü sunum uygunluk belgesi başvurularının kabulü, mevzuat çerçevesinde de değerlendirilmesi, belgelerin düzenlenmesi ve ilgililerine teslimine ilişkin usul ve esasların belirlenmesi konularını kapsayan “Satış Belgesi İşlemlerinin Yürütülmesine İlişkin Birlik Protokolü” imzalanmıştır.

Buna göre 26.12.2014 tarihi itibarıyla satış belgesi verme işlemlerinin valilikler (İl Gıda, Tarım ve Hayvancılık Müdürlükleri) tarafından yürütüleceği ve Valiler tarafından gerekli durumlarda Kaymakamlara konu ile ilgili yetki devrinin yapılabileceği, yetki devri yapılan ilçelerde satış belgesi verme işlemlerinin kaymamalıklar (İlçe Gıda, Tarım ve Hayvancılık Müdürlükleri) tarafından sonuçlandırılacağı, yetki devri yapılmayan ilçelerde başvuruların kaymakamlıklarca kabul edilip satış belgesi işlemlerini yapmak üzere valilere gönderileceği belirtilmiştir.

ve işlemlerin zamanında yapılması için, Almus, Erbaa, Niksar, Pazar, Turhal ve Zile Kaymakamlarına Satış Belgesi İşlemlerinin Yürütülmesine İlişkin Birlik Protokolü 3 Maddesine istinaden yetki devri yapılmıştır.

Bu kapsamda İlçe Müdürlüklerimiz bünyesinde birim oluşturulmuş ve birim çalışmalarına başlamıştır. Çizelge 11 de Tütün ve Alkol Satış noktaları, Çizelge 12 de verilen belge sayıları gösterilmiştir.

Çizelge 11: Tokat ili Tütün ve Alkol Satış Noktaları

| Bulunduğu Yer | Satış Noktası Sayısı |
|---------------|----------------------|
| Merkez | 525 |
| Almus | 88 |
| Artova | 15 |
| Bağcılık | 8 |
| Erbaa | 283 |
| Niksar | 216 |
| Pazar | 53 |
| Readiye | 96 |
| Sulusaray | 15 |
| Turhal | 305 |
| Yeşilyurt | 29 |
| Zile | 228 |
| TOPLAM | 1.861 |

Çizelge 12: 2014 Yılı Sonu itibarıyla Verilen Belge Sayıları

| Belge Adı | Belge Sayısı |
|--|--------------|
| Tütün ve Tütün Mamulü Perakende Satış Belgesi | 574 |
| Tütün ve Tütün Mamulü Toptan Satış Belgesi | 6 |
| Alkol Ve Alkollü İçecekler Perakende Satış Belgesi | 125 |
| Alkol Ve Alkollü İçecekler Toptan Satış Belgesi | 7 |
| TOPLAM | 712 |

12. S V L SAVUNMA, SEBERBERLİK VE SAVA HALI ÇALIŞMALAR

A- 1 Detay Planlarının Hazırlanması ve Güncellenmesi

Olası bir Seferberlik ve Savaş Hali Hazırlık Çalışmaları do rultusunda Müdürlü ümüz Sivil Savunma Uzmanı ile birlikte;

a) Planların Hazırlanması ve Güncellenmesi Çalışmaları

1 Detay planlarında yer alan ve 1 Müdürlü ümüz sorumluluk alanında bulunan limiz Gıda Sanayi Ürünleri Kaynak Sayım Katalogu ve cetvelleri (Merkezi, Bölgesel ve Yerel Bazda) limizde bulunan Mevcut gıda işletmelerinin son durumu göz önüne alınarak yıl içerisinde güncellenmiştir. Bu do rultuda hazırlanan Merkez İlçe Kaynak Sayım Cetvelleri 1 Detay Planına konulmak üzere 1 Afet ve Acil Durumlar Müdürlü üne gönderilmiştir.

b) İhtiyaç Tespiti Çalışmaları

1. 1 Gıda İhtiyaç Tespiti Çalışmaları:

Olası bir Seferberlik ve Savaş Hali Hazırlık Çalışmaları Do rultusunda daha önceden 1 genelinde ihtiyaç duyulacak tespit edilen gıda maddelerinin miktarları de i en nüfus verileri göz önünde bulundurularak 2014 yılında yeniden güncellenmiştir.

2. 1 Müdürlü ü ve Ba lı Kurulu ların ihtiyaçlarının Tespiti Çalışmaları: Olası bir Seferberlik ve Savaş Hali Hazırlık Çalışmaları Do rultusunda 1 Müdürlü ümüz ve Ba lı Kurulu ların (1 Gıda Kontrol Müdürlü ü, Orta Karadeniz Geçit Ku a 1 Tarımsal Ara tırma stasyonu Müdürlü ü, Tarım Kredi Kooperatifleri) gıda ve di er ihtiyaçları ile ilgili hazırlanan tespit çizelgeleri tahsis yapılmak üzere Bakanlı ımıza gönderilmiştir. Tespiti yapılan ihtiyaçlardan Bakanlı ımızca tahsisi yapılan ve tedarikçi kurum ve kurulu larla 1. A ama protokolleri hazırlanan ihtiyaçların (Gıda, yakacak, enerji vb.) 2. A ama protokolleri ile ilgili i lemlere geçilmiştir.

3. Olası bir Seferberlik ve Savaş Hali Hazırlık Çalışmaları Do rultusunda Bakanlı ımızca ulusal bazda tedarikçi olarak belirlenen ve ilimizde faaliyet gösteren gıda işletmelerinin ihtiyaçları ile ilgili tanzim edilen çizelgeler Bakanlı ımıza gönderilmiştir olup bu ihtiyaçlarla ilgili tahsis i lemleri devam etmektedir.

B-KBRN Tehlikeleri ile İlgili Çalışmalar

Müdürlü ümüzü ilgilendiren konular paralelinde Müdürlü ümüz Sivil Savunma Uzmanı ile birlikte 1 Müdürlü ümüz KBRN Tehlikelerle İlişkin Görev Talimatı hazırlanmıştır. Bu do rultudaki çalışmalar devam etmektedir.

C- TOKAMP (Tokat Afet Müdahale Planı) Çalışmaları

1 Afet Müdahale Planı Hazırlık Çalışmaları do rultusunda Ana çözüm orta ı olarak 1 Müdürlü ümüze hazırlama görevi verilen Yerel Düzey **Gıda, Tarım ve Hayvancılık** Hizmet Grubu Planı Müdürlü ümüz Sivil Savunma Uzmanı ile birlikte taslak olarak hazırlanmıştır olup, onay i lemlerine esas incelenmek üzere Bakanlı ımıza ve ilgili birimlere gönderilmiştir.

13. SONUÇ

Gıda güvenilirli inin temini, her türlü gıda maddesinin ve gıda ile temasta bulunan madde ve malzemelerin teknik ve hijyenik şekilde üretim, i leme, muhafaza, depolama, pazarlama ve tüketici sa lı ının en üst seviyede korunması görevlerini üstlenen İlçe Müdürlü ümüz, Denetim ve Numune Alma programlarında %100 yakın başarı oranını yakalamıştır bazı programlarda %100'un üstüne çıkmıştır.

Bakanlı ımızla birlikte 2015 Denetim, zleme ve Numune alma programları hazırlanmıştır. Bu programları gerçekle tirecek ekipler oluşturulmuştur ve görev da ılımları yapılmıştır.

Yapılan çalışmalar ve hazırlanan programlarla "çiftlikten sofraya" Güvenilir Gıda hizmetlerinin daha etkin bir şekilde yürütülmesi amaçlanmaktadır.

TOKAT TARIMININ SORUNLARI

1. İleme, paketleme, depolama vb. tarımsal sanayiye yönelik tesislerin yetersizliği,
2. Tarım arazilerinin parçalı ve küçük olması,
3. Tarım işletmelerinin çoklukla küçük işletmeler şeklinde olması,
4. Tarım işletmelerinin rekabet gücünün düşük olması.
5. Tarımsal örgütlerin mahalli ve teknik yapılanma yetersizliği,
6. Pazarla yönelik üretimde, pazarlamada ve standardizasyondaki sorunlar,
7. Girdi kullanımında bilinçsizlik, denetim alanında yetersizlik (Tarımsal ilaç ve gübre tüketiminin kontrol edilememesi, aşırı kullanımı vs.),
8. Çayır ve meralarda otlatmaya bağlı tahrip ve verimsizlik,
9. Kapsamlı ve etkin ürün (bitkisel ve hayvansal vb.) borsalarının olmayışı,
10. Sözleşmeli üretim modeline geçilememesi,
11. Tarımsal işletmelerde doğru, güncel ve izlenebilir veri tabanı yetersizliği
12. Sulama sistemlerinin yetersizliği
13. Sanayi yatırımlarının ova arazilerine kurulma talebi.
14. Kırsal alanda genç ve eğitimli nüfusun azalması,
15. Tarım sektöründe yıpranmış niteliksiz ve kalitesiz iş gücü
16. Yetersiz olan tarım alanlarının kanola gibi enerji kaynaklarına dönüştürülmesi,
17. Çiğme ve sulama suyu kaynaklarının azalması ve kirlenmesi,
18. Erozyona bağlı toprak kayıpları.
19. Çiğme ve sulama suyu kaynaklarının azalması ve kirlenmesi,
20. Tarımsal ürünlerin pazarlanması.

L M Z TARIMINDA HEDEFLER M Z

çinde bulundu umuz yüz yılda tarım sektörünün öneminin daha çok anlaşılmaya başladığı gerçeği herkesin malumudur.

Küresel ısınma ve bunun getirdiği kuraklık gibi ürün arzında yaşanan sorunlar, petrol fiyatlarındaki artışların üretim girdileri ve nakliye gibi maliyet unsurları üzerindeki olumsuz etkileri, biyoyakıtların üretiminin desteklenmesine bağlı olarak bazı büyük tarımsal arz fazlası ihracatçı Ülkelerin dünya piyasalarında yarattığı gıda dışı ürün talebi, gelişmekte olan piyasalara sahip ülkelerde hızlı büyümeden kaynaklanan refah artışı ve bunun getirdiği et ve süt talep artışı ve dolayısıyla yem bitkilerine olan talebin artması gibi daha birçok nedenler gıda fiyatlarında ciddi artışlara neden olan unsurlar olarak görülmektedir.

Te bu olumsuzlukları gidermenin tek yolu orta ve uzun vadede sektörde istikrarlı ve rekabet gücü yüksek bir yapının oluşturulması ve bunun temini için gerekli alt yapı çalışmalarının hızlandırılması bir zorunluluktur.

Bu kapsamda 2012 Tarımında;

- * İletme ölçeklerinin optimum seviyeye çıkarılması,
- * Arazi toplulaştırılması çalışmaları hızlandırılması,
- * Damla ve basınçlı sulama sistemlerinin yaygınlaştırılması,
- * Yeni tarım uygulamalarının etkinleştirilmesi,
- * Hayvan ve Bitki Sağlığının titiz bir şekilde takibi,
- * Sertifikalı tohumluk kullanımının tabana yayılması,
- * Tarımsal üretimde kalite ve verimliliği sağlayan tedbirlerin alınması,
- * Katma değer yaratacak projelere ayrıcalık verilerek çiftçi gelirlerinin yükseltilmesi,
- * Tarıma dayalı sanayi işletmelerinin sayısının artırılması,
- * Organik tarımın geliştirilmesi için çalışmalar yapılması,
- * Enerji Tarımının geliştirilmesi,
- * Tarımsal Ürünlerin depolama, paketlenme, ambalajlama ve standardizasyonuna yönelik Sanayi tesislerinin kurulması için gerekli çalışmalar yapılması,
- * Üretimde yetiştirilen tarla bitkileri, sebze ve meyvelerin, 2007 yılı fiyatları ile 1,5 milyar TL. olan pazar değerini 2008 yılı sonu itibarıyla 2,5 milyar TL. ye çıkartılarak Milli hasıladan destek alan iller arasından Milli hasılaya destek veren iller grubuna dahil olmasını sağlamak ve kişi başına düşen milli gelir miktarını artırılması hedeflenmektedir.

* Pazarlama imkânlarını geliştirmek, tüketici zevk ve tercihlerine uygun iç ve dış Pazar pazarlarını dikkate alan ürün üretilmesi ve bunu da istikrarlı bir şekilde devam ettirilmesi bir zorunluluktur.

Tokat ilinde bu hedeflere yönelik çalışmalarda sistemli planlı ve kararlı bir şekilde devam edilmektedir.

Amacımız; 2012 Tarım Sektörünün modernizasyonu ve girdi maliyetlerinin düşürülerek sektörün yaratacağı katma değer artırılmasına yönelik teknolojik yeniliklerin yaygınlaştırılmasıdır.