



**T.C.  
TOKAT VAL L  
L GIDA, TARIM VE HAYVANCILIK  
MÜDÜRLÜ Ü**



**TOKAT  
L GIDA, TARIM VE HAYVANCILIK  
MÜDÜRLÜ Ü  
FAAL YET RAPORU**



**OCAK 2016**





**Faruk ÇELİK**

**GIDA,TARIM VE HAYVANCILIK BAKANIMIZ**



## ÖNSÖZ

Tarım, insanların zorunlu ihtiyaçlarının kar ılındı ı bir sektör olması nedeniyle tüm dünya ülkelerinde önemli bir yere sahiptir. Dünya nüfusunu besleyen bu sektörün ihmali, Afrika Ülkelerinde oldu u gibi açlık sorunlarını da beraberinde getirmektedir. Günümüzde sanayi için gerekli hammaddelerin üretilmesi, sanayi kesimine kaynak aktarımının sa lanması ve dı ticarete katkıda bulunması bu sektörün önemini daha da arttırmaktadır.

Tokat linde tarım ve tarıma dayalı sanayinin ekonomide önemli bir yeri vardır. limiz bazı tarım ürünlerinde gen kayna ı ve üretim merkezi konumundadır. Bu ürünlerin (ku burnu, ba yapra ı, madımak, domates, biber, vi ne, karayaka koyunu vs.) sertifikalandırılarak ülke çapında tanıtılmaları sonucunda, limizin ticaret hacmi daha da artacaktır.

Tarımsal üretimde yapılması gereken en önemli atılım; mevcut tarımsal yapının, geli mi üretim teknolojileri ve projelerle desteklenmesidir. Çiftçilerimizin hayat standartlarını yükseltmek için buna mecburuz.

Tarım l ve İlçe Müdürlüklerimiz, çiftçilerimize yönelik olarak uygulanan projelerin, yürütülen e itim ve yayım çalı maları ile desteklenmesi neticesinde ilimiz çiftçilerini de i en dünya teknolojisiyle bulu turmu tur. Bu sayede Tokat tarımı; domates ve yem bitkileri ba ta olmak üzere örtü altı sebze yeti tiricili i, arıcılık, meyvecilik, çiftçi örgütlenmesi gibi konularda bir hayli mesafe katetmi ve ülkemiz ekonomisine önemli katkı sa lanmı tır.

limiz çiftçilerinin üretimde ve pazarlamada kaliteyi yakalaması, dolayısıyla gelir düzeylerinin iyile tirilerek daha iyi ya am ko ullarına ula abilmeleri için büyük gayret ve çalı ma içinde olan Tarım l ve İlçe Müdürlü ü çalı anlarını kutlar, ba arılar dilerim.

**Cevdet CAN**  
**Tokat Valisi**



## SUNU

İnsanlığın en eski uğraşlarından biri olan Tarım; beslenmek ve giyinmek gibi nedenlerle bu gün içinde stratejik bir sektör olma özelliğini sürdürmektedir. Gelişmişlik düzeyi ne olursa olsun her ülke kendi ekolojilerinin elverdiği ölçüde tarımsal üretimini devam ettirmek mecburiyetindedir.

Bir taraftan hızla artan dünya nüfusu diğer taraftan yılda 800 ila 1 milyar insanın açlık sınırında olduğu yine 200 milyon çocuğun yetersiz beslenme sorunu ya da ve her sene 12 milyon çocuğun açlıktan öldüğü dünyamızda verimi ve kaliteyi artıracak her türlü teknolojik ve bilimsel gelişmeye ihtiyaç duyulmaktadır.

Dünyada tarımda gelişmiş ülkeler aynı zamanda sanayilemiş ve bilgi toplumuna ulaşmış ülkeler olmalarını asla tesadüfle izah edemeyiz. Bu ülkeler tarım toplumundan sanayi ve bilgi toplumuna geçerken, Tarım sektörünü ihmal etmedikleri gibi desteklemeleri ve desteklemeye de devam etmektedirler.

Geçit bölgesi ikliminde yer alan ilimiz 230 metreden başlayıp 1500 metre rakımları arasında Tarım yapılan zengin bir üretim düzenine sahiptir.

Bu potansiyeli daha da geliştirmek sürdürülebilir bir kırsal kalkınma modeli oluşturmak, tarıma dayalı sanayiye hammadde temin etmek, yine ilimiz tarımının teknolojik ve bilimsel gelişmelerle bütünleşmesi, kaliteli ve rekabet gücü yüksek ürünün üretilmesi temel amaçlarımız arasındadır.

Son yıllarda İl Müdürlüğümüzce hazırlanarak Tokat Valiliği İl Özel Dairesi, İlçe Kaymakamlıkları Sosyal Yardımlaşma ve Dayanışma Vakıfları ile Köylere Hizmet Götürme Birliklerince finanse edilen projelerle Tokat Tarımına ve çiftçilerimize önemli katkılar sağlanmaktadır.

Çalışmalarımızda önemli desteğini gördüğümüz başta Sayın Valimize, Kaymakamlarımıza, Diğer Kurum ve Kuruluş Müdürlerine, İl Genel Meclisi Üyelerine, İlçe Müdürlerimize, İlçe Müdürlerimize ve tüm İl Müdürlüğümüz çalışanlarına teşekkür ederim.

**Orhan AH N**  
**İl Müdürü**

## **V ZYONUMUZ...**

**Bilgi ve teknoloji ile bütünle mi , uluslararası kurallara uyumlu ve dünya pazarları ile entegre olmu bir TARIM SEKTÖRÜ...**

## **M SYONUMUZ...**

**Ekonomik, ekolojik ve sosyal olarak sürdürülebilir, verimli, uluslararası alanda rekabet edebilir, geli mi bir tarımsal endüstriye sahip, kendi halkı için yeterli kalitede ve miktarda sa lıklı gıda üretebilen ve biyoçe itlili in korundu u bir TARIM SEKTÖRÜ olu turmaktır...**

## Ç NDEK LER

	SAYFA NO
KURULU GENEL TANITIMI	7
GIDA, TARIM VE HAYVANCILIK BAKANLI I TE K LAT YAPISI	8
L GIDA, TARIM VE HAYVANCILIK L MÜDÜRLÜ Ü KURUMSAL YAPI	9
L GIDA, TARIM VE HAYVANCILIK MUDURLU UNUN GOREVLER	9
L N GENEL TANITIMI	13
DAR VE MAL LER UBE MÜDÜRLÜ Ü	14
KOORD NASYON VE TARIMSAL VER LER UBE MÜDÜRLÜ Ü	26
ÇALI MALARI	
B TK SEL ÜRET M VE B TK SA LI I UBE MÜDÜRLÜ Ü	42
HAYVAN SA LI I, YET T R C L VE SU ÜRÜNLER UBE MÜDÜRLÜ Ü	62
KIRSAL KALKINMA VE ÖRGÜTLENME UBE MÜDÜRLÜ Ü	70
GIDA VE YEM UBE MÜDÜRLÜ Ü	84
TARIMSAL ALTYAPI VE ARAZ DE ERLEND RME UBE MÜDÜRLÜ Ü	92
ARAZ ED ND RME UBE MÜDÜRLÜ Ü	104
TOKAT TARIMININ SORUNLARI	106
HEDEFLER	107

## **KURULU GENEL TANITIMI**

### **GIDA, TARIM VE HAYVANCILIK BAKANLI ĞININ GÖREVLER**

Gıda, Tarım ve Hayvancılık Bakanlı Ğının görevi; bitkisel ve hayvansal üretim ile su ürünleri üretiminin geli tirilmesi, tarım sektörünün geli tirilmesine ve tarım politikalarının olu turulmasına yönelik ara tırmalar yapılması, gıda üretimi, güvenli Ği ve güvenilirli Ği, kırsal kalkınma, toprak, su kaynakları ve biyoçe itlili Ğin korunması, verimli kullanılmasının sa lanması, çiftçinin örgütlenmesi ve bilinçlendirilmesi, tarımsal desteklemelerin etkin bir ekilde yönetilmesi, tarımsal piyasaların düzenlenmesi gibi ana faaliyet konularının gerçekleştirilmesine yönelik çalı malar yapmak; gıda, tarım ve hayvancılı Ğa yönelik genel politikaları belirlemek, uygulanmasını izlemek ve denetlemektir.

Ayrıca ba ta 639 Sayılı GIDA, TARIM VE HAYVANCILIK BAKANLI ĞININ TE KLAT VE GÖREVLER Hakkında Kanun Hükmünde Kararname olmak üzere; Anayasa, Kanunlar, Bakanlar Kurulu Kararları, Tüzükler, Yönetmelikler vs. tarafından kendisine verilen görevleri yapmak

## GIDA, TARIM VE HAYVANCILIK BAKANLIĞI TEŞKİLAT YAPISI

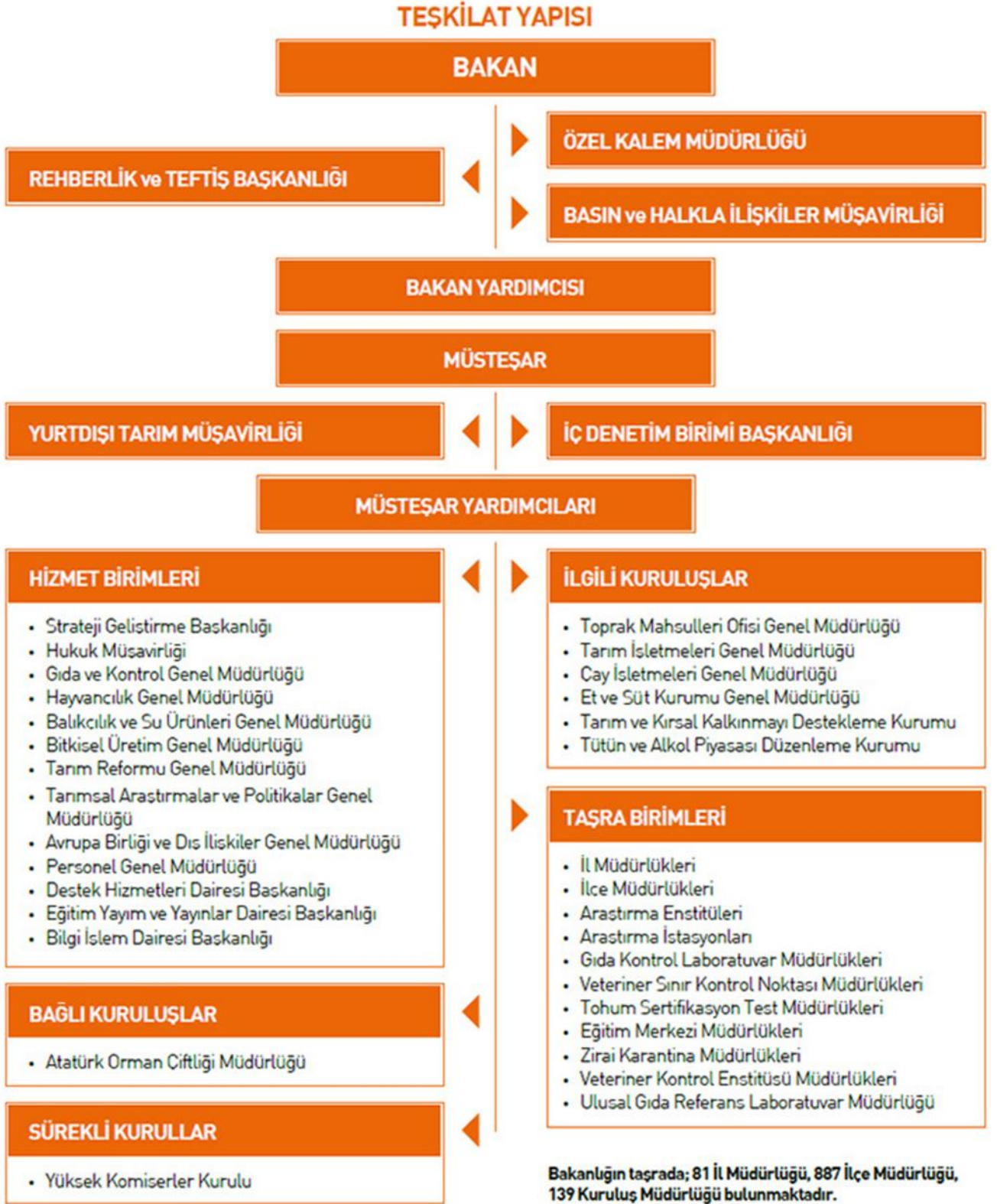



## **L GIDA, TARIM VE HAYVANCILIK MUDURLU UNUN GOREVLER**

- a) Elin tarımsal envanterini çıkarmak ve ilin tarım üretim potansiyelini mevcut teknolojiye göre belirlemek,
- b) Her türlü il yayım programlarını hazırlamak ve yayınların kendi elemanlarına, tüketicilere ve çiftçilere ulaştırılmasını sağlamak,
- c) Çevreye duyarlı doğal kaynakların korunması ve sürdürülebilirlikle ilgili yeni teknolojileri ve bilgileri çiftçilere ulaştırabilmek, ilin tarımsal yayım programını hazırlamak programın gerçekleştirilmesi için üretici, üretici örgütleri, üniversite, özel sektör ile işbirliği yapmak,
- c) Araştırma kuruluşları ile doğrudan merkeze bağlı olan benzeri kuruluşlarla işbirliği halinde uygulamaya dönük deneme ve demonstrasyonlar programlamak ve yürütmek,
- d) Elde çiftçilerin karşılaştıkları problemleri araştırma enstitülerine iletmek, çözümlerin çiftçilere iletilmesini sağlamak, ilde görev yapan personelin hizmet icra etimlerini koordine etmek,
- e) Tarım ürünlerinin islenip, değerlendirilmesine, pazarlamasına ve bunun için gerekli tesislerin kurulmasına yardımcı olacak çalışmalar yapmak, bu konuda üreticileri ve mutesebbisleri yönlendirmek,
- f) Elin tarım ürünlerini ekiliş, verim ve üretimlerini tahmin çalışmaları yapmak, tarımla ilgili her türlü istatistik bilgilerinin zamanında toplanmasını sağlamak,
- g) Hayvan ve bitki sağlığı ile gıda ve yem konusunda il düzeyinde risk kriterlerini ve yönetimi esaslarını belirleyerek değerlendirme yapmak ve gerekli iletişimi sağlamak,
- ğ) Eldeki hayvanların refahının sağlanması ile salgın ve paraziter hastalıklardan korunmasını sağlamak, bulaşıcı hastalıkların yurt çapında yayılmasını önlemek amacıyla il çapında plan, program ve projeler hazırlamak, gerek bunları, gerekse Bakanlık tarafından belirlenenleri, ilde uygulamak, izlemek, denetlemek,
- h) İl dahilinde çözümlenemeyen hastalık, teşhis ve tedavi problemlerini ilgili araştırma merkezlerine ve Bakanlığa intikal ettirmek, araştırma ve teşhis sonuçlarına göre gerekli tedbirleri almak,
- ı) Suni tohumlama hizmetlerini yürütmek ve soy kutusu sisteminin yurt çapında yaygınlaştırılması için il bazında gerekli çalışmaları yapmak,
- i) Bakanlığa bağlı hayvan sağlığı ile ilgili hastane, klinik v.b. merkezleri yönetmek; özel sektörde kurulacak bu çeşit tesislere Bakanlıkça belirlenecek esaslara göre izin vermek ve kurulmuş olanları denetlemek,
- j) Hayvan sağlığı ile ilgili madde ve malzemelerin üretim, satış, ihracat, ithalat, taşıma, muhafazası ile ilgili kayıtları tutmak, Bakanlıkça belirlenmiş esaslara ve yetkiyle sınırlı olarak faaliyetleri ile ilgili izin vermek, izlemek, kontrol etmek ve denetlemek
- k) Özel sektörde kurulacak suni tohumlama istasyonları ve damızlık yetiştirme işletmelerine Bakanlıkça belirlenecek esaslara göre izin vermek ve denetlemek,
- l) İl dahilinde uygulanan entegre ve müferit tarım ve kırsal kalkınma projelerinin gerektirdiği hizmetleri yapmak, yeni yapılacak projelerin gerektirdiği on etüt ve envanter

calısmalarını yurutmek,

m) Projeye dayalı olarak kurulacak isletmelere ait kredi taleplerini inceleyerek uygun olanların gerekli proje ve çiftlik gelistirme projelerini hazırlamak,

n) İ dahilindeki bitki ve hayvan sa lı ılı ile ilgili ic ve dıs karantina hizmetlerini mevzuatı do rultusunda yurutmek, resmi ve özel mezbaha ve kombinaları sa lık yonunden denetlemek, ildeki damızlık bo a, koc, teke ve aygırların sa lık kontrollerini yapmak, uygun olmayanları enemek,

o) İ dahilinde bitkilere zarar veren zararlı hastalık ve organizmaların tespitini yapmak ve koruma programlarını hazırlamak, onaylanmış programların uygulanmasını sa lamak,

o) İ dahilinde faaliyette bulunan bitki koruma urunleri, zirai mücadele aletmakinelere, tohum ve gubre bayileri ile ilaclama yapan özel ve tuzel kisilerin kontrolunu yapmak, gıda ve yem stokları, gıda ve yem konularını ilgilendiren etut ve envanterleri hazırlamak, ruhsatlı yem fabrikalarını asgari teknik ve sa lık sartları bakımından denetlemek, gıda ve yem sanayileri urunlerinin belirlenmiş esaslara uygunlu unu denetlemek, ihracat ve ithalatında Bakanlık ile ilgili islemlerinin il duzeyindekilerini yurutmek,

p) Bitki, hayvan, gıda ve yem guvenirli ini gozetererek tuketiciyi ve halk sa lı ını koruma amacıyla il duzeyinde tedbirler almak, Bakanlıkca belirlenen tedbirlerin ilde uygulanmasını sa lamak, izlemek, de erlendirmek, konusunda faaliyet gosteren laboratuvarları mevzuatı cercevesinde belgelendirilmek, kaydını almak, izlemek, yetkili oldukları hususlarda denetlemek,

r) Su urunlerinin ve su urunleri kaynaklarının surdurulebilirlik temelinde isletilmesi ve gelistirilmesini sa lamak, buna yonelik koruma onlemlerini gerceklestirmek, avcılık ve yetistiricili e, su urunlerinin islenmesi ve pazarlanmasına, balıkçı barınakları ve balıkçılık ve su urunleri alt yapılarının gelistirilmesi ve isletilmesine, su urunleri ile ilgili her turlu bilgi ve belge toplanmasına ve bu bilgilere yonelik kayıt sisteminin gelistirilmesine iliskin duzenlemeleri uygulamak, getirilen duzenlemeler kapsamında izleme, kontrol ve denetim ile cezai mueyyideleri gerceklestirmek, su urunleri ile ilgili inceleme ve de erlendirmeler yapmak ve her turlu tesvik ve koruma tedbirlerinin alınmasını, uretim alanlarının kiralanması ve isletilmesini ve buralarda verimlili in artırılmasını sa lamak, su kaynaklarının kirletilmesini onleyecek ve su urunlerini zarardan koruyacak tedbirleri almak ve aldirmek, balıkçılık ve su urunleri ilgili ihracat, ithalat islemlerini mevzuatı cercevesinde yurutmek.

s) Mera tespit tahdit, islah ve tahsis ile mera dısına cıkarılma ve bu gibi yerler ile ilin icerisinde bulundu u tarım havzasına dair faaliyetlerde mevzuatı do rultusunda islemler yurutmek, tarım arazisinde ekili, dikili alanlarının ve bunların urunlerinin tasınır ve tasınmaz çiftci mallarının korunmasını ve tabii afetlerden zarar goren çiftcilere özel mevzuatına gore yardım yapılmasını sa lamak icin ilgili kuruluslarla isbirli i yapmak ve calısmalara yardımcı olmak,

- s) Projeler çerçevesinde köylerde istihdam imkanlarını artırmak amacıyla el sanatlarının geliştirilmesini, yayılmasını ve tanıtılmasını sağlayıcı ve mamullerinin pazarlanmasını kolaylaştırıcı tedbirler almak,
- t) Çiftçilerin kooperatif veya birlik şeklinde teşkilatlanmasını ve kooperatifçiliği teşvik etmek, bu amaçla etüt ve projeler hazırlamak, kooperatiflerin ve birliklerin kurulması için teknik ve yetkisi dahilinde mali yardımda bulunmak ve denetlemek,
- u) Örnek çiftçi yetistirmek gayesi ile çiftçi kadınlar ile çiftçi çocukları ve gençleri için eğitim programları ve projeleri uygulamak,
- u) Gıda, gıda katkı maddeleri ve gıda ile temasta bulunan madde ve malzemeler konusunda faaliyette bulunan yerlerin gerekli kayıtları yapmak, izinleri vermek, üretim işleme ve satış yerlerini mevzuatı çerçevesinde denetlemek, bu malzemelerin ihracat ve ithalatında Bakanlık ile ilgili işlemlerinin il düzeyindekilerini yürütmek,
- v) Tohumluk üretimlerinin beyanname kabulü, tarla kontrollerini yapmak ve numune alarak ilgili kuruluşlarına göndermek,
- y) Tohumluk piyasasında yetkilendirme ile ilgili faaliyetleri yürütmek,
- y) Tohumluk üretici ve bayilerinin kontrolünü yapmak,
- z) Tohumluk, süs bitkileri, doğal çiçek soğanları ve kesme çiçek ile ilgili ithalat ve ihracat işlemlerini yürütmek,
- aa) Bakanlıkça yürütülen iç ve dış kaynaklı entegre ve müferit bitkisel üretim, hayvancılık ve su ürünleri üretim, değerlendirme, pazarlama ve kırsal kalkınma projelerinin il ile ilgili kısımları uygulamak, uygulamak, hibelerin zamanında ve amacına uygun olarak kullanılmasını takip ve kontrol etmek,
- bb) Küresel iklim değişiklikleri, tarımsal çevre, kuraklık, çölleşme ile ilgili çalışmalar il düzeyinde olanları yürütmek, diğer afetler ve tarım sigortası ile ilgili olarak 14/6/2005 tarihli ve 5363 sayılı Tarım Sigortaları Kanunu çerçevesindeki uygulamaların yaygınlaştırılmasına yönelik eğitim, yayım ve tanıtım ve mevzuatla verilen diğer çalışmaları yapmak,
- cc) Hayvan ıslahı faaliyetlerini ve bu faaliyetlerin veri tabanı çalışmalarını yürütmek, Bakanlıkça düzenlenen suni tohumlama kurslarına ilişkin koordinasyonu sağlamak, suni tohumlama yapma izni vermek, sperma ve embriyo üretim merkezleri ve laboratuvarlarının kontrol ve denetimlerini yapmak,
- cc) Büyükbaş ve küçükbaş damızlık yetistiriciliği yapılan işletmelerin teknik yönden kontrolünü yapmak,
- dd) Hayvancılık projeleriyle ilgili personel eğitimi ve bütçe ihtiyaçlarını tespit etmek ve ilin hayvancılık konusunda üretim potansiyelini belirlemek, mevzuatı doğrultusunda projeler yapmak, yürütmek, Elde hayvansal üretimin insan sağlığı ve ekolojik dengeyi koruyucu yöntemlerle yapılmasına ilişkin çalışmalar yapıp bunları denetlemek.
- ee) Projeye dayalı olarak kurulmak istenen hayvancılık işletmelerine ilişkin teknik yardım taleplerini değerlendirmek,
- ff) İl dahilinde faaliyette bulunan her türlü gübre ve toprak düzenleyicilerin üretim yerleri, gübre bayileri ile bu bayilerin depolarını ve buralardaki piyasaya arz edilmiş ürünleri belirlenmiş esaslara göre uygunluğunu denetlemek,

- gg) Bakanlı ın il mudurluklerine yetki devri yaptı ı gubreler icin ithalat uygunluk belgelerini duzenlemek,
- hh) Elde ilk defa faaliyete gecen gubre fabrikaları ile gubre uretim yerleri icin lisans başvurularında, bu fabrika ve uretim yerlerinin mevzuata uygunlu unu denetlemek, uygunluk raporunu Bakanlı a gondermek,
- ıı) Elde bitkisel, hayvansal ve su urunleri uretimi ile ilgili bilgi sistemlerinin kurulması ve kullanılmasını sa lamak,
- ii) Kayıt sistemleri veri girisleri ve kayıt sistemlerine dayalı destekleme uygulamalarını yapmak,
- jj) Tarımsal uretimi arttırmak, gelistirmek, kolaylastırmak, kalitesini arttırmak ve maliyeti dusurmeye ilgili is ve islemleri usulunce yurutmek, ciftlik muhasebe veri a ının il ile ilgili kısımlarını mevzuatı cercevesinde gerceklestirmek,
- kk) Ureticilerce toprak analiz sonuclarına dayalı gubre kullanımını sa lamak için e itim calısmaları yapmak,
- ll) Elde bulunan toprak-bitki –sulama suyu analiz laboratuvarlarının yetkilendirilmesi ve faaliyetleri ile ilgili olarak Bakanlıkca istenen hususları yerine getirmek.
- mm) Alternatif uretim tekniklerine yonelik uretici, uretici orgutleri, mutesebbis ve tuketicilere e itim ve yayım hizmetlerinde bulunmak, denetim faaliyetlerini yurutmek, alternatif tarımsal uretim tekniklerine yonelik Bakanlıkca verilecek gorevleri yapmak.
- nn) Sulamaya acılan alanlarda tarım tekniklerini ciftcilere o retmek ve yaymak,
- oo) Elin, tohum, fidan, fide, gubre, ilac, ası, serum, zirai alet ve makine, damızlık hayvan, yumurta, civciv, balık yavrusu ve yumurtası, ipek boce i tohumu, ana arı, kovan, sperma zirai kredi gibi girdi ihtiyaclarını ilcelerden gelen bilgiler ısı nda tespit etmek, bunların tedarik ve da ıtımı icin T.C. Ziraat Bankası, Tarım Kredi Kooperatifleri, Tarım Satıs Kooperatifleri, tarımsal amaclı kooperatifler, doner sermaye, butce imkanları ve varsa fon gibi kaynaklardan yararlanmak uzere tedbirler almak,
- oo) Tarımsal yayım ve danısmanlık hizmetlerini duzenleyen, 8/9/2006 tarih ve 26283 sayılı Resmi Gazetede yayımlanan Tarımsal Yayım ve Danısmanlık Hizmetlerinin Duzenlenmesine Dair Yonetmelik kapsamındaki is ve islemleri yapmak, uygulamaları yaygınlastırmak icin e itim, yayım ve tanıtım calısmaları yapmak,
- pp) Elde kurulu bulunan doner sermaye isletmesi ile ilgili is ve islemleri mevzuatına uygun olarak yurutmek,
- rr) Toprak Koruma ve Arazi Kullanımı Kanunu ile arazi edindirme, tarım arazilerinin parcalanmasını onlemek, arazi duzenlemesi ve toplulastırması, sulama verimlili ini arttırmak icin uygun sulama tekniklerinin kullanılması ve tesislerinin yapılması, toprak kaynaklarını korumak, tarla ici gelistirme hizmetlerini yurutmek, 3083 sayılı Kanun cercevesinde ve Bakanlıkca verilen yetki ve gorevler dahilinde gerekli faaliyetleri yapmak,
- ss) Elde bulunan Bakanlık kurulusları arasında merkezden istenen verilerin toplanarakmerkez kuruluslarına bildirilmesi ve Bakanlıkca verilen talimat cercevesinde koordinasyonusa lamak,
- ss) Bakanlıkca onceden tespit edilen ilke ve esaslar cercevesinde hazırlanan il yıllık yatırım ve butce tekliflerinin planlanmasını, uygulamasını ve de erlendirmesini yapmak,

tt) Elde, Bakanlı ın orta ve uzun vadeli strateji politikaları çerçevesinde çalışmalarını yürütmek.

uu) Mevzuatla verilen di er görevler ile Bakanlık ve vali tarafından verilecek benzeri görevleri yapmak.

## **L N GENEL TANITIMI**

### **TAR H**

limiz M.Ö. 3000 yıllarından ba layarak 14 devlet ve birçok beyli in ya adı ı veya egemen oldu u Ye ılırmak Havzası içinde yer almaktadır. Bu bölge sırasıyla Pontus Galatikus, Pontus Palemniakus, Armonia Secunda adlarını ta ımı tır. Tokat'ın en eski yerle im yerinin Komana Pentika bugünkü Gümenek oldu u kesinlik kazanmı tır. Tokat'ın yazılı tarihinin Hititlerle ba ladı ı kesin olsa da, eski Pontus ve bazen Kapadokya Devletleri topraklarından sayıldı ı ve onlara ba lı oldu u hakkında tarihi belgeler mevcuttur. M.S. 34'de Komana Pontus Krallı ının Roma hakimiyetine girmesiyle bir Roma Eyaleti haline gelmi tir. M.S. 395'de Bölgemiz Bizans elinde kalmı tır. 1071 Malazgirt Zaferi ile Selçuklular Anadolu'yu fethederlerken Tokat Kalesi de Emir Dani ment tarafından fethedilmi tir.

Tokat adının Togayitlere benzeyen Togut'tan alındı ı, tarihçi Al-i Dani ment eserlerinde Tokat isminin Tokiye, Dokiye, Tokiy'e ve nihayet Tokat haline geldi i, Evliya Çelebi ise Tokat Kalesi'nin Ama Lika kavminden efsanevi bir kahraman olan Dok-Ad'ın in aa etti ini ve isminin oradan geldi ini yazmı tır.

### **CO RAF DURUM**

Tokat, Karadeniz Bölgesi'nin Orta Karadeniz Bölümü'nün iç kesiminde yer alır. Yüzölçümü 9.982 km<sup>2</sup> olup, Türkiye topraklarının % 1.3'ünü kaplar. 35° 27' - 37° 39' do u boylamları ile 39° 52' - 40° 55' kuzey enlemleri arasında yer alır. Rakımı 623 m'dir.

Tokat li; ç Anadolu klimi, ç-Do u Anadolu klimi, Karadeniz Ardi klimi ve Orta Karadeniz iklimi arasında bir geçit özelli i gösterir.

Canik, Dönefe, Dumanlı, Asmalı, Tosak ba lıca Da larıdır. Topçam, Muhat, Dumanlı, Selemen, Kızılcaören, Batmanta , Bozçalı, Bu alı ve Çamiçi önemli yaylalarıdır.

Ovalar l yüzölçümünün yakla ık % 15.4' ünü kaplar. Kazova, Omala, Turhal, Erbaa, Niksar, Artova ve Zile Ovaları ba lıca ovalardır.

Akarsuları; Ye ılırmak'ın kolları olan Tozanlı, Kelkit ve Çekerek Çayıdır. Zinav (Çukurgöl), Göllüköy ve Kazgölü lin Do al gölleridir.

### **DAR YAPI VE NÜFUS**

Tokat 1923 yılında l olmu , Erbaa, Niksar, Re adıye, Zile lçeleri ba lanmı , 1944 yılında Artova ve Turhal, 1954 yılında Almus, 1987 yılında Pazar ve Ye ilyurt, 1990 yılında Sulusaray ve Ba çiftlik lçeleri kurulmu tur.

### **TOKAT L N N NÜFUS VE YERLE M ÖZELL KLER**

2015 Yılı TÜ K verilerine göre Tokat li nüfusu 593.990 olup toplam nüfusun % 64'si il ve ilçe merkezlerinde, %36'i köy ve beldelerde ya amaktadır.

# DAR VE MAL LER ÜBE MÜDÜRLÜ Ü

## GÖREVLER ;

- a) 10/12/2003 tarihli ve 5018 sayılı Kamu Mali Yönetimi ve Kontrol Kanunu hükümleri çerçevesinde kiralama, satın alma ve benzeri i leri yapmak, temizlik, güvenlik, aydınlatma, ısınma, bakım, onarım, ta ıma ve benzeri hizmetleri yapmak/yaptırmak,
- b) I müdürlü üne ait mevcut binalarının bakım, onarımları ile ihtiyaç duyulan bina ve arazilerin kiralama, satın alma, kamula tırma gibi i lemlerini yürütmek, 9/11/1983 tarihli ve 2946 sayılı Kamu Konutları Kanunu ve 23/9/1984 tarihli ve 18524 sayılı Resmi Gazetede yayımlanan Kamu Konutları Yönetmeli i hükümleri çerçevesinde tahsis komisyonu olu turmak, puanlama tahsis ve benzeri i lemleri yürütmek,
- c) I müdürlü üne ait ta ınır ve ta ınmazlarına ili kin i lemleri ilgili mevzuat çerçevesinde yürütmek. Demirba ve tüketim malzemelerinin devir, teslim ve benzeri i lemlerini yapmak
- ç) I müdürlü ünün genel evrak ve ar iv faaliyetlerini düzenlemek ve yürütmek, il te kilatının personel web sitesini olu turmak, il te kilatının görevleriyle ilgili i ve i lemleri bilgisayar ortamında yapmak ve güncellemeleri takip etmek, Yönetim Bilgi Sistemine ili kin hizmet ve çalıřmaları yapmak,
- d) I müdürlü ü personelinin daha etkin ve verimli hizmet yapabilmesi için hizmetiçi e itim programları düzenlemek ve il müdürlü üne ve Bakanlı ımız kurulu larına aday olarak açıktan ataması yapılan personelin kurulu larla koordinasyonu sa layarak aday memurların e itimini yapmak, sonuçlarını Personel Genel Müdürlü üne bildirmek,
- e) I müdürlü ünün ihtiyaç duydu u araç, makine, alet ve benzeri araçlar ile bunların yedek parçalarının alımı, da ıtımı, transferini yapmak ve ikmal sistemini olusturmak, 5/1/1961 tarihli ve 237 sayılı Ta ıt Kanunu ve Ta ıt Yönetmeli i çerçevesinde ta ıtlar ile ilgili tüm hizmetleri yürütmek,
- f) I müdürlü ünde iç kontrol sisteminin kurulması ve i letilmesi ile ilgili calı maları yapmak ve koordinasyonu sa lamak,
- g) I müdürlü ü personelinin atama, yer de i tirme, terfi, özlük ve mali hakları ile ilgili tüm i ve i lemleri yapmak,
- ) Sivil savunma, seferberlik hizmetleri, yangından korunma vb konularda mevzuatına uygun faaliyette bulunmak,
- h) Bilgi i lem sisteminin kurulması ve sa lıklı çalıřmasını temin etmek,
- ı) Ideki yayın malzemeleri ile ilgili hizmetleri yürütmek,
- i) Di er mevzuat ve I müdürü tarafından verilecek benzeri görevleri yapmak.

**PERSONEL B R M**

<b>2015 YILI PERSONEL B R M ÇALI MA RAPORU</b>			
	<b>KONU</b>	<b>NEREYE</b>	<b>TOPLAM</b>
<b>1</b>	Yazı malar	Bakanlık	<b>574</b>
		İçeler	<b>761</b>
		ubeler	<b>784</b>
		ller	<b>64</b>
		Di er kurumlar	<b>105</b>
		ahsa bilgi verme	<b>202</b>
<b>2</b>	Lojman	Tahsis	<b>2</b>
		Yazı malar	<b>16</b>
<b>3</b>	Olurlar	Valilik	<b>514</b>
		Müdürlük	<b>135</b>
<b>4</b>	Terfiler	Merkez	<b>80</b>
		İçe	<b>255</b>
<b>5</b>	zinler	dareci	<b>107</b>
		Tüm Personel	<b>1789</b>
<b>6</b>	İ dı ndan gelen	Memur	<b>20</b>
		çi	<b>0</b>
<b>7</b>	İ dı na giden	Memur	<b>19</b>
		çi	<b>3</b>
<b>8</b>	İ içi atamalar	İçeye giden memur	<b>12</b>
		İçeye giden i çi	<b>8</b>
		İçeden gelen memur	<b>2</b>
		İçeden gelen i çi	<b>3</b>
		ubeye atanan memur	<b>4</b>
		ubeye atanan i çi	<b>0</b>
<b>9</b>	Emekli	Merkez Memur	<b>2</b>
		Merkez çi	<b>1</b>
		İçe Memur	<b>4</b>
		İçe çi (i akdi fesh-emekli)	<b>3</b>
<b>10</b>	Nöbetler	Santral	<b>12</b>
		Kalorifer	<b>7</b>
		Di erleri	<b>44</b>
<b>11</b>	Norm kadro	Güncelleme	<b>5582</b>
		kur Elek. Posta	<b>12</b>
<b>12</b>	Belge	yeri çalı ma belgesi	<b>29</b>
		Pasaport Belgesi	<b>31</b>
		Staj	<b>114</b>
		Dosyalama	<b>16584</b>
		Hizmet belgesi	<b>18</b>
		Günlük devam izlenimi	<b>508</b>
		Dosya gönderme	<b>36</b>
		Dosya alındı	<b>10</b>
		Hitap Veri Giri i	<b>891</b>
Di erleri	<b>2292</b>		
<b>TOPLAM</b>			<b>31.639</b>

## ADAY MEMUR LEMLER

İl Müdürlüğümüz , İlçe Müdürlüklerimiz ve Bakanlığımıza bağlı diğer Müdürlüklerine yeni atanan 7 Aday Memur için Aday Memurların Yetiştirilmesi ile ilgili 19.12.2014 tarihinde Komisyon oluşturulmuş olup, 2015 Ocak ve Şubat aylarında eğitimler verilmiştir.16.02.2015 tarihinde temel eğitim sınavı , 31.03.2015 tarihinde ise hazırlayıcı eğitim sınavları yapılmı ve aynı gün sınav sonuçları açıklanmıştır.

2015 yılı sonu itibariyle de tüm aday memurların adaylıkları kaldırılmış ve asli memurluğa atanmışlardır.

## MEMUR PERSONEL LEMLER

- ❖ Bakanlığımızca yapılan unvan yükseltme sınavını kazanan 18 personelin unvan ve yer değişiklikleri yapılmıştır.
- ❖ İl içi dönem atamaları için ilana çıkmış olup toplam 2 başvuru alınmış ve 1 personelin atama işlemleri tamamlanmıştır.
- ❖ Kazai Rüşt Kararı ile (18 yaşından önce) memuriyete başlayan toplam 16 person tespit edilmiş olup , mahkeme kararları Bakanlıktan talep edilerek **HİTAP (Hizmet Takip Programı)**'na işlendi.



## Ç PERSONEL LEMLER

- ❖ Bakanlığımızın İl Müdürlüğümüze tahsis ettiği engelli işçi alımı için (2 kişi Müdürlüğümüzce komisyon kurularak işçi alımı yapıldı.

Oluşan eski hükümlü (1 kişi) kontenjan açığı için İŞKUR 'a talepte bulunulmuş ve işçi alımı yapılmıştır.

## STAJYER Ö RENC LEMLER

- ❖ 2015 yılında 30 üniversite öğrencisi stajını tamamlamış ve staj sonunda değerlendirme formları üniversitelerine gönderilmiştir.
- ❖ 2015 yılında Lise öğrenci stajı için 5 kişilik kontenjan açılmış olup, bu 5 öğrencinin stajı devam etmektedir.

DAREC	21
MÜHEND S	141
VETER NER HEK M	28
ARA TIRMACI	3
S V L SAVUNMA UZMANI	1
AVUKAT	2
SOSYOLOG	1
EKONOM ST	1
TEKN SYEN-TEKN KER	140
TARGEL PERSONEL (4A MÜHEND S)	91
TARGEL PERSONEL (4A VETER NER)	57
4/C SÖZLE MEL	31
MEMUR VE YARDIMCI H ZMETLER	63
Ç	104
TOPLAM	684



04.01.2016													GÜNCELLE												
TOKAT L GIDA TARIM VE HAYVANCILIK MÜDÜRLÜ Ü PERSONEL DURUM CETVEL	I Müdürlü ü	M . B.MD.	Bikisei Üretim ve Sa lı i	Gıda ve Yem übesi	Hay.Sa .Yet. ve Su.Ür. übesi	Kır.Kal.ve Örgüt. übe	Koordin. ve Tar.Yerler	Tar. Altyapı ve Ar. De . übesi	Arazi Edindirme übesi	Merkez Toplamı	ALMUS	ARTOVA	BA ÇFTL K	ERBAA	N KSAR	PAZAR	RE ED YE	SULUSARAY	TURHAL	YE LYURT	Z LE	İçerler Toplamı	İ Toplamı		
L.MÜDÜRÜ	1								1														1		
L.MÜD.YRD.	1								1														1		
UBE MÜDÜRÜ		1		1		1		1	4														4		
UBE MÜDÜR V.			1		1		1	1	4														4		
İçe Müdürü													1			1						2	2		
İçe Müdürü V.										1	1	1		1	1	1	1	1	1	1	1	9	9		
Mühendis (Ziraat)		1	23	11	1	4	24	10	5	79	7	6	1	19	16	10	3	4	18	7	15	106	185		
Mühendis (Gıda)				2			1			3				1	1	1		1				4	7		
Mühendis (Harita)			1					1		2													2		
Mühendis (Su Ürünleri)					1					1	1			1					2			4	5		
Mühendis (Zootekni)				4	2	2	2	1		11	2	2		2	3	1		1	1		2	14	25		
Mühendis(Tüt.Tekn.)						2	1			3				3								3	6		
Mühendis (Elektrik)		1						1		2													2		
Veteriner Hekim				1	7		16			24	4	5		5	7	5	9	2	12	4	8	61	85		
Sözle meli Veteriner																									
Avukat	2									2													2		
Ekonomist											1											1	1		
Sosyolog								1		1													1		
Siv.Sav.Uzm.	1									1													1		
Döner Sermaye Sayman	1									1													1		
Ayniyat Sayman		1								1													1		
Tekniker (Ziraat)		1	12	2	3	2	5	1	1	27	3	2		17	5	5	2		4	2	7	47	74		
Tekniker (Ev Ekonomisi)														1	2						1	1	4	4	
Çev.Sa .Teknikeri																			1			1	1		
Tekniker (Elektrik)		2	1				1			4	1			1								2	6		
Tekniker (Çay)			1							1													1		
Tekniker (Makine)		1								1											1	1	2		
Tekniker (Otomotiv)		1								1													1		
Vet.Sa .Teknikeri					2					2		1	3	1	1	1		3	1	3		14	16		
Sa lık Teknikeri					1					1						1						1	2		
Teknisyen (Ziraat)							1	1		2				1		1		1		1	1	4	6		
Teknisyen (Ev Ekonomisi)			1					1		2											1	1	3		
Çev.Sa .Teknisyeni				2						2													2		
Teknisyen (Elektrik)		3								3						1			2			3	6		
Teknisyen (Motor)															1				1			2	2		
Teknisyen (Tesviye)				1						1											1	1	2		
Vet.Sa .Teknisyeni					2					2	2		1	4			1	1	1	1	1	10	12		
Bilgisayar letmeni		3								3								6				1	7	10	
Ara tırmacı		1								1			1								1	2	3		
Memur		4	1		1			1	1	7	2	1	3		1			1	1	1	1	10	17		
Muhasebeci																						1	1	1	
V.H.K. .		4	1							5				2	2	1					1	6	11		
oför		7								7		2			2	1	1	2	2		2	12	19		
Hizmetli (Memur)		2								2													2		
Bekçi(Memur)																1						1	1		
Daktilograf ( ç i)		2								2													2		
Düz ç i											1			1		2			2	1	5	13	13		
Tar.Hiz. ç isi		23	2	1		2				28		3	5	4	3	1	2		7	1	2	28	56		
OFÖR ( ç i)		8								8				1		2	1	1			3	8	16		
Hayvan Bakıcısı														1			1					2	2		
Traktör Sürücüsü		2	1				1			4						2						2	6		
Usta							1	1		2												2	2		
Temizlik ç isi		1								1						1		1			3	5	6		
Sihhi Tesisatçı											1											1	1		
4/C Sözle meli		13	5	1	2			1		22				8					1			9	31		
<b>TOPLAM</b>	<b>6</b>	<b>82</b>	<b>50</b>	<b>26</b>	<b>23</b>	<b>13</b>	<b>55</b>	<b>19</b>	<b>8</b>	<b>282</b>	<b>26</b>	<b>23</b>	<b>7</b>	<b>77</b>	<b>47</b>	<b>34</b>	<b>28</b>	<b>13</b>	<b>67</b>	<b>18</b>	<b>62</b>	<b>402</b>	<b>684</b>		
<b>Memur Personel</b>	<b>6</b>	<b>33</b>	<b>42</b>	<b>24</b>	<b>21</b>	<b>11</b>	<b>53</b>	<b>17</b>	<b>8</b>	<b>215</b>	<b>24</b>	<b>20</b>	<b>2</b>	<b>62</b>	<b>44</b>	<b>29</b>	<b>20</b>	<b>11</b>	<b>57</b>	<b>16</b>	<b>49</b>	<b>334</b>	<b>549</b>		
<b>ç i Personel</b>		<b>36</b>	<b>3</b>	<b>1</b>		<b>2</b>	<b>2</b>	<b>1</b>		<b>45</b>	<b>2</b>	<b>3</b>	<b>5</b>	<b>7</b>	<b>3</b>	<b>5</b>	<b>8</b>	<b>2</b>	<b>9</b>	<b>2</b>	<b>13</b>	<b>59</b>	<b>104</b>		
<b>4/C Personel</b>		<b>13</b>	<b>5</b>	<b>1</b>	<b>2</b>			<b>1</b>		<b>22</b>				<b>8</b>					<b>1</b>			<b>9</b>	<b>31</b>		
<b>TARGEL PERSONEL</b>																									
Mühendis (Ziraat)							14			14	5	5		11	11	5	1	3	10	5	8	64	78		
Mühendis (Gıda)							1			1												1	1		
Mühendis (Su Ürünleri)											1		1									2	2		
Mühendis (Zootekni)							2			2	1	1		2	1			1	1		1	8	10		
Veteriner Hekim							16			16	3	3		4	5	3	7	1	7	2	6	41	57		
<b>TARGEL-TOPLAM</b>							<b>33</b>			<b>33</b>	<b>10</b>	<b>9</b>		<b>18</b>	<b>17</b>	<b>8</b>	<b>8</b>	<b>5</b>	<b>18</b>	<b>7</b>	<b>15</b>	<b>115</b>	<b>148</b>		
<b>NORM KADRO</b>																									
Mühendis		1	22	17	4	6	10	11	5	76	3	1	1	9	8	7	2	1	11	2	4	49	125		
Veteriner				1	7					8	1	2		1	2	2	1	5	2	3	2	21	29		
Tekniker-Teknisyen		1	13	2	3	2	6	3	1	31	3	2		19	7	5	3		4	2	10	55	86		
Vet.Sa .Teknikeri-										4	2	1		4	5	1	1	1	4	1	4	24	28		
Vet.Sa .Teknisyeni					4					4	2	1		4	5	1	1	1	4	1	4	24	28		
<b>NORM TOPLAMI</b>		<b>2</b>	<b>35</b>	<b>20</b>	<b>18</b>	<b>8</b>	<b>16</b>	<b>14</b>	<b>6</b>	<b>119</b>	<b>9</b>	<b>6</b>	<b>1</b>	<b>33</b>	<b>22</b>	<b>15</b>	<b>8</b>	<b>3</b>	<b>24</b>	<b>7</b>	<b>21</b>	<b>149</b>	<b>268</b>		

## SEKRETERLİK

MÜHÜRLEME LEM	15.000
TELEFON BA LAMA	16.000
FAKS ÇEKİM VE FAKS ALIMI	7.600

## MUTEMETLİK

TOKAT L GIDA, TARIM VE HAYVANCILIK MÜDÜRLÜ Ü .M. . UBE MÜDÜRLÜ Ü MUTEMETLİK B R M 2015 YILI 12 AYLIK ÖDEMELER					11.030.001,28 TL
Ödeme Türü	657 S.K. 4/a Memur	Stajyer Ücretleri	657 S.K. 4/c G.P.	4857 S.K. çİ	Toplam Ödeme
Maa	8.296.488,84	19.798,16	421.744,71	1.315.843,02	<b>10.053.874,73</b>
Fark	26.215,18	0,00	0,00	4.213,00	<b>30.428,18</b>
Giyim Yardımı	26.281,40	0,00	0,00	4.212,71	<b>30.494,11</b>
Kıdem Tazminatı	0,00	0,00	7.204,70	181.333,30	<b>188.538,00</b>
Seyyar Görev	160.825,54	0,00	0,00	12.051,86	<b>172.877,40</b>
Özel Hizmet	204.658,03	0,00	0,00	0,00	<b>204.658,03</b>
kramiye	0,00	0,00	0,00	311.487,13	<b>311.487,13</b>
Do um Yardımı	198,27	0,00	0,00	48,52	<b>246,79</b>
Yemek Ücreti	0,00	0,00	0,00	37.396,91	<b>37.396,91</b>

## YEMEKHANE

YEMEKHANE 2015 YILI HESAP DURUMU	
2014 YILINDAN DEVİR	26.084,09 TL
2015 OCAK-ARALIK GELİR	166.340,01 TL
TOPLAM GELİR	192.424,10 TL
2015 OCAK-ARALIK GİDER	179.074,34 TL
31.12.2015 TARİHİ TEBARİYLE BANKA HESABINDA BULUNAN TUTAR	13.349,76 TL

**EVRAK KAYIT**

<b>GELEN-G DEN EVRAK B R M ARALIK AYI ÇALI MA TABLOSU</b>		
	<b>GELEN</b>	<b>G DEN</b>
DAR VE MAL LER B. MD.	1529	651
TARIMSAL ALT YAPI VE ARAZ DE ERLEND RME B. MD.	2019	366
ARAZ ED ND RME B. MD.	945	65
B TK SEL ÜRET M VE B TK SA LI I B. MD.	3884	682
HAYVAN SA . VE SU ÜRÜNLER B. MD.	5293	634
KOORD NASYON TARIMSAL VER LER B. MD.	1860	442
KIRSAL KALKINMA VE ÖRGÜTLENME B. MD.	579	316
GIDA VE YEM B. MD.	2765	1068
S V L SAVUNMA	39	13
DÖNER SERMAYE SAYMANLI I	119	216
HUKUK	202	119
<b>TOPLAM</b>	<b>19.239</b>	<b>4572</b>
POSTA		
KARGO	139	
ADEL TAAHHÜTLÜ	270	
TEBL ALIDI	205	
HARCANAN PUL	<b>14.497,19</b>	
<b>DAR VE MAL LER UBE MÜDÜRLÜ Ü GELEN-G DEN EVRAK TABLOSU</b>		
	<b>GELEN</b>	<b>G DEN</b>
PERSONEL	1450	
MUHASEBE	141	
MUTEMET	189	
TA INAB L R MAL B R M	141	
Ç KONTROL B R M	16	
B LG LEM	67	
MAK NE KMAL B R M	42	
SEKRETERL K	14	
D ER(GÖRV.M S. B,ARASI,VAL L K)	1297	
<b>TOPLAM</b>	<b>3357</b>	
<b>Z NLER</b>	<b>1896</b>	

## MUHASEBE

Döner sermaye Biriminin satın alma i lemlerinin yürütülmesi ile Genel Bütçeden ödenek isteme, yolluk ödemeleri, ihale ve satın alma ödeme i lemleri Muhasebe birimimiz tarafından yapılmaktadır.

Ayrıca I Müdürlü ümüzün ihtiyacı olan mal ve hizmet alımları ile proje kapsamında Özel dare Bütçesinden tarım hizmetlerinde yapılan alımların ihale dosyalarının hazırlanması ve ihalelerin sonuçlandırılması ile ödeme evraklarının düzenlenmesi i lemleri de takip etmektedir.

2015 YILI GENEL BÜTÇE HARCAMALARI	
ÖDEME ÇE İ D	TUTAR (TL.)
Yurtiçi Geçici Görev Yollu u (227 Personel)	134.084,18 TL
Sürekli Görev Yollu u (11 ki i)	17.880,39 TL
Seyyar Görev Tazminatı Ödemesi	88.894,23 TL
Aday Memur E iticilerine Ders Ücreti	3.552,00 TL
Elektrik-Su Ödemeleri	35.147,68 TL
Kırtasiye-Büro Malz.,Baskı ve Cilt Gideri,Temizlik malz.	52.037,56 TL
Akaryakıt Alımı halesi Öd.	88.732,95 TL
Yakacak Alımı halesi Öd.	19.520,03 TL
Mahkeme Giderleri ve Vekalet Ücretleri Öd.	1.250,00 TL
Sabit Telefonlar, Cep Telefon Ödemeleri ve nternet Ödemesi	41.835,92 TL
Yemekhane Para Aktarımı	47.820,00 TL
Ta ıt Kiralama halesi Öd.	141.922,72 TL
Büro Malz. Alımı,Ta ınır Mal Malz.,Makine, Fot.mak. Bilgisayar alımı, Ta ıtların bakım onarım yedek parça alımı	190.066,21 TL
hale lan Gideri	10.877,06 TL
Prodüksiyon Hizmetleri Alımı	25.029,04 TL
çi Giyim ve Koruyucu Malzemesi Alımı	22.312,80 TL
n aat Malz.,Elektrik Malz.Pvc Demir Do . Malzemeleri alım ödemesi	52.939,58 TL
Zirai laç,Fide ve Tohum alımı ve analiz ücreti	153.108,68 TL
Resmi Araç Sigorta Poliçeleri Ödemesi	20.892,73 TL
Canlı Hayvan Alımı	39.900,00 TL
Abonelik Ücreti ve Güvence Bedeli Ödemesi	27.525,86 TL
Netcad Program Yazılım Alımı	35.400,00 TL
Mera Hizmetleri için akaryakıt alımı	13.061,38 TL
<b>TOPLAM:</b>	<b>1.263.791,00 TL</b>
<b>KULLANILMAYAN TUTAR:</b>	<b>15.890,00 TL</b>

**2015 YILI DÖNER SERMAYE HARCAMALARI**

ÖDEME ÇE D	TOPLAM TUTAR
Bina ve Araç Bakım Onarım Giderleri, Yedek Parça Alımları, Elektrik Malzemesi, Çelik Profil, PVC Kapı Pencere Alımı, Laminant parke yapımı)	<b>105.041,69 TL</b>
Araç Kiralama Ödemesi	<b>80.016,30 TL</b>
Muhtelif Mal ve Malzeme Alımı (Bilgisayar, Fotokopi, Elektrik, Kırtasiye Malzemesi ve Baskı Cilt)	<b>90.252,90 TL</b>
Laboratuvar Malzemesi, Analiz	<b>12.874,46 TL</b>
Tohum Alımı	<b>1.000,00 TL</b>
A ı Alımı	<b>91.260,00 TL</b>
Kulak Küpesi Alımı	<b>218.300,00 TL</b>
hale ilan Ödemesi	<b>10.922,29 TL</b>
Araç Trafik Sigortası ve Muayene Harcı	<b>4.693,68 TL</b>
Seyyar Görev Tazminatı Ödemesi	<b>90.029,80 TL</b>
Yakacak Alımı (Kömür ve odun)	<b>21.297,20 TL</b>
Posta Pulu Alımı	<b>17.375,00 TL</b>
Araç Alımı (2 adet kamyonet)	<b>176.822,00 TL</b>
Kargo Ödemeleri	<b>9.985,76 TL</b>
Akaryakıt Ödemesi	<b>46.565,25 TL</b>
Elektrik Ödemeleri	<b>9.572,92 TL</b>
Telefon, nternet ve su alımları	<b>8.544,32 TL</b>
<b>TOPLAM</b>	<b>994.553,57 TL</b>

M S  
AF R  
HAN  
E

**2015 YILI ÖZEL DARE ÖDEMELER**

ÖDEME ÇE D	TOPLAM TUTAR
Damızlık Koç Alımı (75 adet)	<b>52.500,00 TL</b>
Canlı Tavuk Alımı (3125 adet)	<b>50.000,00 TL</b>
Araç Alımı (4 adet)	<b>149.324,28 TL</b>
Laboratuvar Cihazı (Headspace Sistemi)	<b>98.530,00 TL</b>
Av Fi e i Alımı	<b>13.992,44 TL</b>
Asma Fidanı Alımı	<b>399.997,50 TL</b>
Ceviz Fidanı Alımı	<b>99.998,00 TL</b>
3 Adet Süt So utma Tankı Alımı	<b>80.000,00 TL</b>
Damızlık Manda alımı (24 adet)	<b>96.960,00 TL</b>
Tahmin ve Erken Uyarı Cihazı Alımı	<b>63.720,00 TL</b>
Arı Kovan Tabanı ve Polen Tuza ı	<b>56.250,00 TL</b>
Akaryakıt Alımı Ödemesi	<b>9.718,77 TL</b>
Tohumluk Nohut Alımı	<b>100.035,00 TL</b>
Gazete hale lanı Ödemesi	<b>2.727,22 TL</b>
Alınan Araçların Sigorta Poliçe ve Yakıt Giderleri	<b>8.131,28 TL</b>
<b>2015 YILI HARCANAN</b>	<b>1.281.884,49 TL</b>

**M SAF RHANE 2015 YILI HESAP DURUMU**

<u>2014 YILI HESAPTA BULUNAN TUTAR</u>	<b>12.724.01 TL</b>
2015 OCAK-ARALIK GEL R	<b>42.720.00 TL</b>
<b>TOPLAM</b>	<b>55.444.01 TL</b>
2015 OCAK-ARALIK G DER	<b>14.840.82 TL</b>
<u>31.12.2015 T BAR YLE HESAPTA BULUNAN TUTAR</u>	<b>40.613.19 TL</b>

## B LG LEM B R M

Bilgi lem Birimizde 1 Ziraat Mühendisi ve 1 Tekniker olmak üzere 2 personel ile özverili bir ekilde çalışmaktadır. Bilgi i lem personeli görevinin sorumlulu unun bilincinde olup, verilen görevleri zamanda ve noksansız bir ekilde yerine getirmeye çalışmaktadır. Bilgi i lem personeli tüm ube Müdürlüklerinin ve İç Müdürlüklerine birebir veya uzaktan bağlantı kurarak teknik destek vermektedir. Bilgi lem Birimiz tarafından Müdürlü ümüz web sayfası içerik güncellemeleri yapılmaktadır.

İç Müdürlüklerimizin web sayfaları hazırlanmış olup, İ Müdürlüğümüzde eğitim verildikten sonra kullanıcı yetkilendirilmek üzere içerik girmelerine olanak sağlanmış ve web siteleri kullanılmaktadır.

İ ve İç Müdürlüklerimizin bili im malzeme envanteri oluşturularak, kurum içerisindeki eksik ve sorunlu bili im malzemeleri tespit edildi.

Yapılan tespitler neticesinde İ ve İç Müdürlüklerinin ihtiyaçlarını kapsayan bili im mal ve malzeme talebinde bulunulmuş ve Bakanlığımız Bili im Koordinasyon Kurulundan onay alınmıştır.

Bili im Koordinasyon Kurulundan alınan onay doğrultusunda piyasa araştırması yapılarak 413.779,30 ₺ ödenek talep edilmiştir.

İç Müdürlükleri Bili im Koordinasyon Kurulundan gelen onaya istinaden ödenekleri çerçevesinde alımları yapmış olup, Muayene Kabullerini birimizce yapılarak Bakanlığımız tarafından oluşturulan teknik artnameye uygunluğu sağlanmıştır.

Müdürlüğümüz personelinin bilgisayar bilgisinin gelişimi için bilgilendirme faaliyetleri ve Müdürlüğümüz bünyesindeki bilgisayarların periyodik olarak bakım ve kontrolleri yapılmaktadır.

2015 YILI B LG L M MAL ALIMI ÖDENEK DURUM LİSTESİ		
L/ LÇE ADI	TALEP EDİLEN ÖDENEK MİKTARI (TL)	GELEN TOPLAM ÖDENEK MİKTARI (TL)
TOKAT	161.819,30	177.550,00
ALMUS	14.242,60	14.242,00
ERBAA	34.727,40	28.000,00
NİKSAR	19.989,20	17.264,00
PAZAR	18.360,00	18.360,00
REĞADİYE	16.490,50	16.500,00
SULUSARAY	15.021,00	15.021,00
TURHAL	46.987,60	39.450,00
YEĞLYURT	24.030,70	24.030,64
ZİLE	50.244,40	38.340,00
<b>TOPLAM</b>	<b>413.7798,30</b>	<b>388.75,64</b>

- İ Müdürlüğümüzün ihtiyacı olan yazıcı ve bilgisayar alımı için teknik artnameler hazırlanarak piyasa araştırması yapılmıştır. Bunun sonucunda ihtiyacımız olan 4 adet kat yazıcısı, 3 adet renkli fotokopi makinesi, 2 adet projeksiyon cihazı, 2 adet LED TV, 31 adet masaüstü bilgisayar, 7 adet dizüstü bilgisayar, 4 adet Fotoğraf makinesi ve 5 adet tablet pc DMO ve doğrudan temin yolu ile ihtiyaç dahilinde alımı yapılmıştır.
- Bili im malzeme alımı için Genel Bütçeden 159.000,00 ₺ ödendi.
- Toner ve kartuş dolum ve bakım fiyatları revize edildi. 2015 yılında dolum için 5.442,00 ₺ genel bütçeden ödeme yapıldı.

- Döner sermaye bütçesinden kullanılmak üzere, bilgisayarların bakım ve onarımında kullanılmak üzere yedek parça (Harddisk, Ram, Anakart, İstemci, Kasa, Mouse ve Klavye) alımı yapılmı olup, alım için 17.553,00 ₺ ödenmi tir.
- 2015 yılında birimize gelen yakla ık 2443 Adet Teknik Destek Ba vurusunun tamamına teknik hizmet verilmi tir.
- 2014 yılından devam eden Network altyapı ihalesi 2015 yılı ocak ayında kalan i ler tamamlanmı muayene kabulü yapılarak yükleniciye ihale bedeli olan 98.793,00 ₺ ödemesi yapılmı tir.
- Kurumsal e-posta adresleri Bakanlı ımız Bilgi İ lem Dairesi Ba kanlı ının belirti i mail adresleri personele kullanıcı taahhütnameleri imzalatılarak ilgili personelin kullanmaları sa lanmı tir.
- Bilgi İ lem birimiz olarak bu kadar i yükü ve yo un çalı ma temposuna ra men hiçbir aksaklık olmadan İ ve İ çe Müdürlüklerinden gelen teknik desteklere cevap vermeye çalı lıca ının garantisini vermektedir.

### Ç KONTROL B R M

- Temel Süreçler, Akı emaları, Süreç Tanımları, Görev Tanımları, Organizasyon eması, Tanımı ve Gereklere Belgeleri hazırlandı.
- " Ç Kontrol Sistemi zleme Formları" nın doldurulması a amasında toplantı düzenlenmi olup ç kontrol izleme formlarındaki sorular komisyon üyelerince cevaplanarak birinci dönem (Mart 2015) ve ikinci dönem (Eylül 2015) olmak üzere iki dönem rapor Strateji Geli tirme Ba kanlı ı'na gönderildi.
- Ba bakanlık İletim Merkezi (B MER)'den iletilen toplam 150 adet ba vurunun yasal süre içerisinde cevap verilerek kapatılması sa landı.

### ELEKTRİK ve FOTOKOPİ ÇALI MALARI

- ❖ Kurumda meydana gelen telefon ve internet hatlarındaki arızaların giderilmesi sa landı.
- ❖ Kurum bünyesinde ihtiyaç duyulan Fotokopi ve Baskı i leri yapıldı. Merkez ve İ çe Müdürlü üne toplam 25.000 adet ÇKS form ve belgelerinin basımı yapıldı.
- ❖ Kurumda olu an elektrik arızalarının giderilmesi, bakım ve onarımının yapılması sa landı.
- ❖ Çevre aydınlatmalarının arızaları giderildi.

### TANIRI MAL B R M

2015 yılında;

- ❖ İ ube Müdürlüklerin Temizlik, Kırtasiye ve di er steklerinin kar ılanma i lemleri yapıldı.
- ❖ İ Özel daresinden alınan 6 Adet ve Tarım Hizmetleri Geli tirme ve Tarım Çalı anları Dayanı ma Derne inden ba ılanan 1 adet Ta ıtın Devir Giri i leri ve İ Özel daresi (Yonca Tohumu) devri yapıldı.

- ❖ Yeşilyurt-Readiye-Turhal ve Zile İlçe Müdürlüklerine 1'er adet taahhüt çıkışı işlemleri yapıldı.
- ❖ Vitrinli Buzdolabı ve Nem ve Yoğunluk ölçme cihazı girişleri yapıldı.
- ❖ Otomatik sulama makinasının Tekirdağ Başıcalık Araştırma Enstitüsü Müdürlüğüne devri yapıldı.
- ❖ Hurda otobüsün Makine Kimya Endüstrisi Kurumuna teslimi yapıldı.
- ❖ 31 Adet masaüstü, 5 adet dizüstü bilgisayar 7 adet yazıcı ve 1 adet dijital video kamera alımı yapıldı.

## MAKİNA KİRALAMA

Genel Bütçe ve Döner sermayeden ayrı ayrı ihale yolu ile 180+200 gün olarak araç kiralaması yapılmış olup D MAAŞİRKETİNDEN ALINAN ARAÇLARIN ÇALIŞMA SÜRELERİ 09.03.2015 DE BAŞLAMIS VE 23.10.2015 DE BİTİMESİ GEREKİRKEN KOMİSYON KARARI İLE %10 OLARAK 220 GÜN DAHA ARTTIRILARAK 10.11.2015 TARİHİNE KADAR ÇALIŞTIRILMIŞTIR.

Diğer şirket olan D VRAŞİRKETİ ARAÇLARI 12.06.2015-14.12.2015 TARİHLERİNDE 200 GÜNLÜK ÇALIŞMA SÜRELERİNİ TAMAMLAMIS VE SÜRE SONUNDA ARAÇLAR ŞİRKETE TESLİM EDİLMİŞTİR.

2015 yılında ;

Teknik personel, işçi ve Memur öforler olmak üzere Genel Bütçeden 7.527 adam-gün ,Döner Sermayeden 7.200 adam gün olmak üzere Toplam 14.727 adam-gün olarak göreve çıkılmış ve ödemeleri yapılmıştır.

RESMİ ARAÇLARIMIZ		KİRALIK ARAÇLAR
4 Adet	Toyota Marka Taksi	1 Adet Mitsubishi Marka arazili Pikap
4 Adet	Toyota Marka Pikap	
1 Adet	Ford Marka Taksi (Makam)	
1 Adet	Renault Marka Taksi	
2 Adet	Ford Transit Minibüs	
2 Adet	Volkswagen Minibüs	
1 Adet	Midibüs	
10 Adet	Fiat Fiorino	
1 Adet	Fiat Doblo	
2 Adet	Volkswagen Amarok	
29 ADET RESMİ ve 1 ADET KİRALIK ARAÇLA HİZMET VERİLMEKTEDİR.		

## 2015 yılında 11 ilçe, 26 Belde ve 651 adet köylere ;

<b>GÜZERGAH YOL</b>	<b>458.821 Km</b>	
HARCANAN BENZİN	4.729 Litre	
HARCANAN MOTORİN	28.006 Litre	
1 LİTRE YAKITLA (ortalama)	14.1 Km	
<b>2014-2015 YILI KARŞILAŞTIRMASI</b>		
	<b>2014</b>	<b>2015</b>
GÜZERGAH YOL	498.430 Km	458.821 Km
HARCANAN BENZİN	6.929 Litre	4.729 Litre



HARCANAN MOTOR N	27.385 Litre	28.006 Litre
1 L TRE YAKITLA (ortalama)	18 Km	14.1 Km

ARACIN MARKASI	MERKEZ	ALMUS	ARTOVA	BA Ğ FTL K	ERBAA	N KSAR	PAZAR	RE AD YE	SULUSARAY	TURHAL	YE LYURT	Z LE	ARAÇ TOPLAMI
RENAULT TAKS	2										1	2	5
RENAULT MAGENE	1												1
FORD TAKS	1				1								2
KARTAL TAKS			1										1
TOYOTA TAKS	4	1	1			1	1	2	1	2	1	2	16
TOYOTA P CK-UP	3				1	1	1			1			7
TOYOTA P CK-UP	1	1	1	1	1			1			1	1	8
ANADOL P CK-UP			1										1
JEEP DA HTSU									1				1
M D BÜS 50 NC	1												1
M N BÜS FORD	2												2
M.WOLKSWAGEN	2												2
F AT DOBLO	1				1								2
Fiat Fiorino	6												6
VOLSWAGEN P CK	2												2
TOPLAM	26	2	4	1	4	2	2	3	2	3	3	5	57

## DI SAHA ÇALI MALARI

Hizmet binaları ve Sosyal Tesislerimizin temizli i günlük rutin olarak yapılmaktadır. 2015 yılında;

- ❖ Yeni ar ivin çatısı ve sıvası yapıldı.
- ❖ Lojman giri indeki yolun geni letme çalı ması yapıldı.
- ❖ İl Müdürlü ü Binasından kamelyalara kadar olan yola kumlama ayrıca lojman giri ine asfaltlama i lemi yapıldı.
- ❖ ÇKS Birimi binasının kanalizasyon boruları de i tirildi.
- ❖ Bitkisel Üretim ÇKS Birimi ile Mera Biriminin ayrıca Hayvan Sa lı ı ve Destek Birimi ile yeni kurulan Arazi Edindirme ube Müdürlü ünün ta ıma i lemi yapıldı.
- ❖ Nisan ayında Ceviz a açlarının arasının sürüm i lemi yapıldı. Tam bodur elma bahçesi ve üzüm bahçesinin kazaya ı çekimi ve çapa i lemi tamamlandı. Üzüm Ba ına demir kazıklar dikildi.
- ❖ Ekim ayında; Kurumu a açların kesim i lemi yapıldı ve 3 vagon odun elde edildi. Hangarın çatı onarımı, ikiye bölünme i lemi yapıldı ve açık kalan yerler sıvandı. ÇKS Birimi ve Makine kmal Biriminin arızalanan kaloriferleri ile ebeke suyu onarıldı.
- ❖

# KOORD NASYON VE TARIMSAL VER LER ÜBE MÜDÜRLÜ Ü ÇALI MALARI

## GÖREVLER

- a) İde çiftçilerin kar ıla tı ı problemleri ara tırma enstitülerine iletmek, çözümlerin çiftçilere iletilmesini sa lamak, ilde görev yapan personelin hizmet içi e itimlerini koordine etmek,
- b) Tarım teknolojisine ait yeni bilgileri çiftçilere yayım araç ve yöntemleriyle intikal ettirmek,
- c) Ara tırma kurulu ları ile do rudan merkeze ba lı olan benzeri kurulu ve merkezlerce i birli i halinde uygulamaya yönelik deneme ve demonstrasyon programlamak ve yürütmek, sonuçlarına göre çiftçilere tavsiyelerde bulunmak.
- c) lin tarım ürünlerinin ekili , verim ve üretimlerini tahmin çalı malarını yapmak, tarımla ilgili her türlü istatistik bilgilerinin zamanında toplanmasını ve tarımsal envanterin olu turulmasını ve yayınlanmasını sa lamak,
- d) lin, yatırım ve bütçe tekliflerini yapmak, onaylanan program ve projelerin da ıtımının planlanması, izlenmesi ve harcamalarını konsolide ederek ilgili birime göndermek,
- e) Bakanlı ının orta ve uzun vadeli strateji politikaları çerçevesinde çalı malarını yürütmek ve koordine etmek,
- f) Bakanlı ın bili im teknolojileri politikaları, ilke ve hedefleri do rultusunda; il müdürlü ü görev konularına ait ilde üretilen tüm bilgilere ili kin tarımsal veri tabanı olu turmak, istatistik ve döküm çalı ması yapmak, tarımsal veri tabanındaki bilgileri Bakanlık merkez birimleri ile hızlı ve sa lıklı bir ekilde payla mak, bu münasebetle il müdürlü ü Bilisim Teknolojileri Birimi'ni kurmak, statistik Veri A ı (A), Çiftlik Muhasebe Veri A ı (CMVA) ve di er istatistik projeleri kapsamında veri ve bilgilerin zamanında toplanması ve de erlendirilmesini sa amak,
- g) Ürünler, riskler bölgeler ve i letme ölçekleri itibariyle sa alanacak prim deste ine ili kin çalı malar yapmak,
  - ) Tarım sigortaları ile ilgili çalı maları yürütmek,
- h) Hasar tazminat ödemeleri ile ilgili çalı maları yürütmek,
- ı) Afete u rayan ve durumları 20/6/1977 tarihli ve 2090 sayılı Tabii Afetlerden Zarar Gören Çiftçilere Yapılacak Yardımlar Hakkında Kanun çerçevesinde de erlendirilecek kredi verilen çiftçilerin kredi dönü lerini takip etmek,
- i) 2/7/1941 tarihli ve 4081 sayılı Çiftçi Mallarını Korunması Hakkındaki Kanunun uygulanmasını sa lamak
- j) Küresel iklim de i iklikleri, kuraklık, çölle me ile ilgili çalı malar yapmak ve yaptırmak,
- k) Entegre dare ve Kontrol Sistemi ve Co rafi Bilgi Sistemine (CBS) dayalı çalı maları yürütmek
- l) Di er mevzuat ve il müdürü tarafından verilecek benzeri görevleri yapmak.

## STATİSTİK BİRİM ÇALIŞMALARININ KONUSLARI

statistik Birimi; çalışmaları için 5 adet sistem ile devam etmektedir

### 1. Statistlik Bilgi Sistemi (IBS)

Bu sistem ile Tarımsal Fiyat istatistikleri derlenmektedir. Haftalık olarak derlenen veriler ayda iki defa (ayın 14 ve 26' sını da olmak üzere ) sisteme giri yapılmaktadır. TÜİK Samsun Bölge Müdürlü ü ve İlçe Müdürlükleri ile bilgi alı veri i yapılarak gerekli inceleme ve düzeltmeler yapılmaktadır. 2014 yılı ortalama fiyatlar ile ilgili çalışmaları devam etmektedir.

### 2. Statistlik Veri A ı ( VA)

Bitkisel ve Hayvansal Üretim istatistikleri verileri çalışmaları komisyon tarafından belirlenmekte, Alet Makine istatistikleri alet makine bayileri ve üreticilerinden derlenerek oluşturulmaktadır. Veriler İlçe düzeyinde kontrol edilerek sisteme kaydedilmektedir.

IBS ve VA sistemleri ile ilgili tüm çalışmaları, **5429 sayılı** TÜİK (Türkiye istatistik Kurumu) **Kanunu** kapsamında yürütülerek idari kayıtlar tutulmaktadır. Çalışmaları, kanunda belirtildi i gibi TÜİK ile ortakla a ve e zamanlı yürütülmektedir.

### Maliyet Otomasyon Sistemi (MOS S)

Bitkisel Ürün Üretim Maliyetleri, Tarımsal Ara tırmalar ve Politikalar Genel Müdürlü ü Tarım Ekonomisi ve Politika Geli tirme Enstitüsü Müdürlü ü ile birlikte **25 üründe** 276 adet anket ile çalışmaları ılmaktadır. Anketler ürün hasat dönemine göre yapılmakta ve Maliyet Otomasyon Sistemi (MOS S)' ne i lenmektedir. İlçe düzeyinde i lenen maliyet verilerinin kontrolleri yapılarak onay verilmektedir. Çalışmaları devam etmektedir.

### Tarım Ürünleri Maliyet Sistemi (TÜMS S)

Tarım Ürünleri Maliyetleri Tarım Reformu Genel Müdürlü ü ile birlikte **32 üründe** çalışmaları ılmaktadır. Üretici Gelir gider kalemleri ürün hasat dönemine göre yapılmakta ve Tarım Bilgi Sistemine i lenmektedir. İlçe düzeyinde i lenen maliyet verilerinin kontrolleri yapılarak onay verilmektedir. Çalışmaları devam etmektedir.

### 5.Çiftlik Muhasebe Veri A ı (ÇMVA)

İletme bazlı mikro-ekonomik verilerin toplandı ı tek ara tırmadır. İletme geliri ve destek politikaları arasındaki ili kiyi inceleyen tek veri tabanı ve tarım politikasının tarıma etkisini analiz eden tek mekanizmadır. Projeye Tokat lı 2014 yılında katılmı tır. Toplam **81 i letmede** çalışmaları yürütülecektir. Türk ÇMVA veri toplama sistemi, 4 unsurdan oluşmaktadır;

- Açılı ve kapanı envanterlerinde; i letmeye ait arazi, çok yıllık bitkiler ve hayvan varlı ı, makine, bina ve arazi ıslahı sermayesi varlı ı, tarımsal borçlar ve alacaklar, tarla demirba ı ve ambar mevcudu gibi bilgiler toplanmaktadır.
- Çiftçi Kayıt Defterleri ile muhasebe yılı içerisinde i letmenin para kar ılı ı yapımı oldu u i lemler kayıt edilmektedir.
- Yardımcı tablolar; arazi kullanımı, bitkisel ve hayvansal ürün tüketimi ile i gücü verilerini toplamak için kullanılmaktadır.

### Mahkeme Yazıları

Mahkemelerce talep edilen maliyet ve fiyat verileri hazırlanarak iletilmektedir.

### Di er Yazılar

Kamu kurulu ları, sivil toplum kurulu ları, üniversiteler ve özel sektör tarafından talep edilen veriler iletilmektedir.

## 2015 YILI TOKAT İL GIDA, TARIM VE HAYVANCILIK İL MÜDÜRLÜ ĞÜ İSTATİSTİKLERİ

### ARAZ KULLANIM DURUMU

ARAZ DA İLİMİ	ALAN(ha)	%
Tarım Arazisi İnen	372.303	37
Çayır-Mer'a Arazileri	121.313	12
Orman Arazisi	408.895	40
Di er Araziler	108.717	11
<b>İLİN YÜZÖLÇÜMÜ</b>	<b>1.011.229</b>	<b>100</b>

### 2015 SULANAN VE KURU TARIM ARAZİLERİNİN DA İLİMİ (ha)

Toplam Tarım Alanı	372.303	%
Sulanan Tarım Alanı	122.092	32,80
Kuru Tarım Alanı	250.211	67,20

### 2015 TARIM ALANLARI

TARIMSAL FAAL YETLER	EKİLME ALANI (Ha)	EKİLME ALANI (%)
TARLA	244.923	66
NADAS	35.937	10
SEBZE	15.406	4
MEYVE	8.160	2
BAĞ	6.422	2
SÜS BİTKİLERİ	37	0
ÖRTÜ ALTI ALANLARI	93	0
KAVAK VE SÖĞÜTLÜK	3.533	1
TAR.ELV. BOĞAZ ALANI	57.792	15
<b>GENEL TOPLAM</b>	<b>372.303</b>	<b>100</b>

## 2015 YILI BAZI TARLA, SEBZE VE MEYVE ÜRÜNLER EK L ALANLARI (HA)

### TARLA ÜRÜNLER ÜRET M ALANI

ÜRÜN GRUBU	EK L (Ha)	EK L (%)
TAHILLAR	164.711	66,15
BAKLAG LLER	20.620	8,34
YEM B TK LER	24.183	9,23
ENDÜSTR B TK LER	13.755	6,05
YUMRULU B TK LER	7.672	3,04
YA LI TOHUMLAR	13.874	6,73
D ER	109	0,47
<b>GENEL TOPLAM</b>	<b>244.923</b>	<b>100,00</b>

ÜRÜN GRUBU	EK L (Ha)	EK L (%)
BU DAY	88.832	36,68
ARPA	18.190	7,43
F (DANE)	12.841	5,24
.PANCARI	10.603	4,33
F (OT)	5.073	2,40
AYÇ ÇE	7.064	2,07
SO AN(KURU)	4.108	1,68
D ER	98.402	40,18
<b>GENEL TOPLAM</b>	<b>244.923</b>	<b>100,00</b>

\*II.ürün mısır (silaj) alana dahil edilmemi tir.

### SEBZE ÜRÜNLER ÜRET M ALANI

ÜRÜN GRUBU	EK L (Ha)	EK L (%)
MEYVES YENENLER	12.333	69,51
BAKLAG LLER	3.666	20,66
YAPRA I YENENLER	1.591	8,97
YUMRUSU YENENLER	138	0,78
D ER ÜRÜNLER	15	0,08
<b>GENEL TOPLAM</b>	<b>17.742</b>	<b>100,00</b>

II. Ürün Sebze Alanı Dahil Edilmi tir.

ÜRÜN ADI	EK L (Ha)	EK L (%)
DOMATES	7.273	40,99
FASULYE	3.012	16,98
KAVUN-KARPUZ	1.802	10,15
B BER	1.852	10,44
HIYAR	751	4,23
ISPANAK	207	1,17
LAHANA	285	1,60
D ER	2.561	14,43
<b>GENEL TOPLAM</b>	<b>17.742</b>	<b>100,00</b>

II. Ürün Alanlara Dahildir.

### MEYVE ÜRÜNLER ÜRET M ALANI

ÜRÜN GRUBU	EK L (Ha)	EK L (%)
ÜZÜMSÜ MEYVELER	6.476	44,41
SERT KABUKLULAR	4.247	29,12
TA ÇEK RDEKL LER	2.362	16,20
YUMU AK ÇEK RDEKL LER	1.497	10,27
<b>GENEL TOPLAM</b>	<b>14.582</b>	<b>100</b>

ÜRÜN ADI	EK L (Ha)	EK L (%)
BA	6.422	44,04
FINDIK	2.802	19,22
ELMA	1.141	7,82
CEV Z	1.437	9,85
EFTAL	1.130	7,75
V NE	533	3,66
K RAZ	602	4,13
ARMUT	337	2,31
D ER	178	1,22
<b>GENEL TOPLAM</b>	<b>14.582</b>	<b>100</b>

**TOKAT İL BİTKİSEL ÜRETİMİNDE ÖNE ÇIKAN ÜRÜNLER 2015**

ÜRÜN ADI	EKLENEN ALAN (Ha)	TOKAT ÜRETİMİ (Ton)	TÜRK YE ÜRETİMİ (Ton)	TOKAT TÜRK YE%
Soğan (Kuru)	4107	138.342	1.879.189	7,36
Tritikale	2887	11.325	215.529	5,25
Tütün	3152	3.470	75.000	4,62
Vişne	533	7.746	183.500	4,22
Domates	7273	525.918	12.615.000	4,17
Domates ekerpancarı	10598	632.573	16.462.000	3,84
Biber	1848	65.651	2.307.456	2,84
Ayçiçeği	13.496	41.593	1.500.000	2,77
Ceviz	14.367	4.451	190.000	2,34
Buğday	129.960	361.066	22.692.610	1,59

**2015 YILI TOKAT İL HAYVAN VARLIĞI (BAŞI)**

CİNSİ	SAYISI	%
SİĞİR	236.878	42
KOYUN	251.224	45
KEÇİ	58.147	10
MANDA	8.839	2
AT	956	0
DİĞER	5.132	1
<b>GENEL TOPLAM</b>	<b>561.176</b>	<b>100</b>

**2015 YILI TOKAT İL HAYVAN VARLIĞI İLİ (BAŞI)**

HAYVAN GRUBU		ADET	%	
BÜYÜKBAŞLI	SİĞİR	KÜLTÜR	68.232	29
		K.MELEZ	113.543	48
		YERLİ	55.103	23
	<b>SİĞİR TOPLAMI</b>	<b>236.878</b>	<b>100</b>	
	<b>MANDA</b>	8.839	4	
<b>BÜYÜKBAŞLI TOPLAMI</b>		<b>245.717</b>	<b>100</b>	
KÜÇÜKBAŞLI	KOYUN	251.224	81	
	KIL KEÇİSİ	58.147	19	
<b>KÜÇÜKBAŞLI TOPLAMI</b>		<b>309.371</b>	<b>100</b>	
TEK TIRNAKLI	AT	956	16	
	E EK	4.938	81	
	KATIR	194	3	
<b>TEK TIRNAKLI TOPLAMI</b>		<b>6.088</b>	<b>100</b>	
KÜÇÜK EVCİL	TAVUK	220.065	93	
	HİNDİ	5.942	3	
	ÖRDEK	4.093	2	
	KAZ	5.796	2	
<b>KÜÇÜK EVCİL TOPLAMI</b>		<b>235.896</b>	<b>100</b>	
ARICILIK	ARI KOVANI	40.373	100	

## 2015 HAYVANSAL ÜRETİM MİKTARLARI

ÜRÜN ADI	ÜRETİM
Süt	269.603 Ton
Bal	517,64 Ton
Balmumu	0,03 Ton
Yumurta	49.669.160 Adet

### 1994-2015 YILI TOKAT İLİ İRKLARA GÖRE BÜYÜKBAŞ HAYVAN VARLIĞI

Yıllar	Yerli	%	Melez	%	Kültür	%	Toplam	Manda	%	B.B.Toplamı
1994	257.247	73	69.312	20	25.794	7,3	352.353	36.723	9	389.076
1995	231.499	70	71.277	22	26.567	8,1	329.343	25.290	7	354.633
1996	228.146	70	68.147	21	28.623	8,8	324.916	25.383	7	350.299
1997	221.922	68	72.165	22	30.919	9,5	325.006	25.441	7	350.447
1998	199.583	65	75.124	25	30.786	10	305.493	20.273	6	325.766
1999	193.792	63	80.056	26	31.393	10	305.241	19.205	6	324.446
2000	194.732	64	80.937	27	27.590	9,1	303.259	15.773	5	319.032
2001	163.701	58	90.124	32	26.546	9,5	280.371	14.660	5	295.031
2002	137.699	56	85.505	35	23.118	9,4	246.322	10.880	4	257.202
2003	123.690	55	79.963	35	22.084	9,8	225.737	9.197	4	234.934
2004	120.652	53	81.010	36	24.217	11	225.879	9.454	4	235.333
2005	121.194	53	84.984	37	22.702	9,9	228.880	8.176	3	237.056
2006	119.378	52	84.372	37	26.250	11	230.000	7.997	3	237.997
2007	112.926	49	87.833	38	28.706	13	229.465	6.994	3	236.459
2008	106.973	46	93.862	40	33.436	14	234.271	7.044	3	241.315
2009	77.063	36	92.120	43	46.083	21	215.266	6.488	3	221.754
2010	69.629	31	99.548	44	54.648	24	223.825	6731	3	230.556
2011	66.102	29	107.600	47	57.439	25	231.141	6.628	3	237.769
2012	67.026	28	114.008	47	60.456	25	241.490	7.809	3	249.299
2013	71.307	27	124.286	46	65.921	24	261.514	8.125	3	269.639
2014	67.488	26	119.749	46	70.339	27	257.576	8.473	3	266.049
2015	55.103	23	113.543	48	68.232	29	236.878	8.839	3	245.717

### 1999-2015 YILLARI ARASI KOYUN MEVCUTLARI (BAŞ )

Yıllar	Koyun Ba	Keçi Ba
1999	337.094	27.532
2000	292.249	20.775
2001	243.651	25.033
2002	225.575	19.200
2003	196.145	17.854
2004	200.106	18.709
2005	204.553	17.854
2006	203.120	18.243
2007	202.665	17.204
2008	198.204	15.931
2009	158.652	22.153
2011	199.646	36.253
2012	222.649	36.295
2013	245.477	54.500
2014	254.404	63.126
2015	251.224	58.147

TOKAT İLİ BÜYÜKBAŞ ÜRETİMİ

**TOKAT İL TARLA ÜRÜNLER ÜRETİM ALANI VE ÜRETİM MİKTARI (2015)**

ÜRÜN GRUBU	ÜRÜN ADI	EKLENEN ALAN (Da)	HASAT EDİLEN ALAN (Da)	ÜRETİM (Ton)	VERİM (Kg/Da)
<b>TAHİLLER</b>	Buğday (Durum/Kuru)	53.098	53.088	11.169	210
	Buğday (Durum/Sulu)	18.455	18.453	7.030	381
	Buğday (Diğer/Kuru)	845.220	845.171	181.495	215
	Buğday (Diğer/Sulu)	382.833	382.784	161.372	422
	Arpa (Biralık/Kuru)	4.485	4.485	1.055	235
	Arpa (Biralık/Sulu)	9.500	9.500	3.719	391
	Arpa (Diğer/Kuru)	177.412	177.312	42.624	240
	Arpa (Diğer/Sulu)	84.779	84.740	27.470	324
	Çavdar	2.380	2.375	625	263
	Yulaf (Dane/Kuru)	10.018	9.968	1.898	190
	Yulaf (Dane/Sulu)	275	265	72	272
	Mısır (Dane-1.Ekili)	30.207	30.207	25.024	828
	Tritikale (Dane/Kuru)	27.000	26.983	10.407	386
	Tritikale (Dane/Sulu)	400	395	168	425
	Çeltik	1.048	1.048	734	700
	<b>TOPLAM</b>	<b>1.647.110</b>	<b>1.646.774</b>	<b>474.862</b>	
	<b>BAKLAGİLLER</b>	Bakla (Yemelik)	150	150,00	21
Nohut (Kuru)		32.710	32.710,00	4.390	134
Nohut (Sulu)		300	300,00	38	127
Fasulye (Kuru/Kuru)		4.215	4.213,00	526	125
Fasulye (Kuru/Sulu)		4.455	4.455,00	727	163
Mercimek (Yeşil/Kuru)		2.448	2.446,00	357	146
Mercimek (Yeşil/Sulu)		100	100,00	15	150
Fig (Adi) (Dane)		128.410	128.390,00	14.261	111
Fig (Macar) (Dane)		33.280	33.270	4.190	126
Burçak (Dane)		45	45,00	4	89
Buy (Çemen)		86	81,00	34	420
<b>TOPLAM</b>		<b>206.199</b>	<b>206.160,00</b>	<b>24.563</b>	
<b>ENDÜSTRİYEL ÜRÜNLER</b>	Tütün	31.520	31.520	3.470	110
	ekerpancarı	106.030	105.980	632.573	5.969
	Haşhaş (Kapsül)	3.428	3.428	183	53
	<b>TOPLAM</b>	<b>140.978</b>	<b>140.928</b>	<b>636.226</b>	
<b>YAĞLI TOHURLULAR</b>	Ayçiçeği (Yağlı/Kuru)	58.757	58.757	14.431	246
	Ayçiçeği (Yağlı/Sulu)	76.205	76.205	27.162	356
	Kolza (Kanola)	-	-	-	-
	Haşhaş (Tohum)	3.428	3.428	183	53
	Aspir	347	347	44	127
	<b>TOPLAM</b>	<b>138.737</b>	<b>138.737</b>	<b>41.820</b>	
<b>YUMRULU ÜRÜNLER</b>	Soğan (Kuru)	41.075	41.075	138.342	3.368
	Sarımsak (Kuru)	5.700	5.699	4.985	875
	Patates (Diğer)	29.236	29.227	70.764	2.421
	Hayvan Pancarı	708	708	3.330	4.703
	<b>TOPLAM</b>	<b>76.719</b>	<b>76.709</b>	<b>217.421</b>	
<b>YEM ÜRÜNLERİ</b>	Fiya (Adi) (Yeşil Ot)	50.727	50.717	21.404	422
	Fiya (Macar) (Yeşil Ot)	15.420	15.410	6.424	417
	Korunga (Yeşil Ot)	22.410	22.410	15.006	670
	Mısır (Silajlık) 1.Ekili	21.240	21.240	113.505	5.344
	Mısır (Silajlık) 2.Ekili	21.840	21.840	96.563	4.421
	Tritikale (Yeşil Ot)	1.500	1.500	750	500
	Sorgum (Yeşil Ot)	10	10	80	8.000
	Yem algamı	252	252	1.416	5.619
	Yonca (Yeşil Ot)	123.413	123.393	261.585	2.120
	Yulaf (Yeşil Ot)	7.105	7.080	6.348	897
	<b>TOPLAM</b>	<b>263.917</b>	<b>263.852</b>	<b>523.081</b>	
<b>DİĞER ÜRÜNLER</b>	Süperge Otu	840	840	134	160
<b>TOPLAM</b>	<b>840</b>	<b>840</b>	<b>134</b>		
<b>GENEL TOPLAM</b>	<b>2.449.232</b>	<b>2.448.480</b>	<b>1.918.107</b>		



## TOKAT L SEBZE ÜRÜNLER ÜRET M ALANI VE ÜRET M M KTARI (2015)

ÜRÜN GRUBU	ÜRÜN ADI	EK LEN ALAN (Dekar)	VER M (Kg/Da)	ÜRET M (Ton)
YAPRA I YENENLER	Lahana (Beyaz)	2.158,00	3.741	8.074,00
	Lahana (Kırmızı)	123,00	3.089	380,00
	Lahana (Karayaprak)	565,00	591	334,00
	Marul (Göbekli)	2.088,00	2.196	4.586,00
	Marul (Kıvırcık)	2.536,00	4.349	11.028,00
	Marul (Aysberg)	20,00	4.000	80,00
	Ispanak	5.616,00	1.710	9.603,00
	Pırasa	2.072,00	3.335	6.911,00
	Semizotu	3,00	2.000	6,00
	Tere	63,00	1.651	104,00
	Dereotu	64,00	1.453	93,00
	Nane	130,00	1.485	193,00
	Maydonoz	407,00	1.663	677,00
	Roka	68,00	2.000	136,00
	Madımak	25,00	2.500	62,50
	<b>TOPLAM</b>	<b>15.913,00</b>		<b>42.205,00</b>
BAKLAG LLER	Fasulya (Taze)	30.124,00	1.819	54.783,00
	Bakla (Taze)	436,00	1.445	630,00
	Barbunya Fasulye	6.100,00	1.136	6.930,00
	<b>TOPLAM</b>	<b>36.660,00</b>		<b>62.343,00</b>
MEYVES YENENLER	Bamya	1.305,00	408	532,00
	Balkaba ı	370,00	3.281	1.214,00
	Kavun	6.240,00	2.597	16.206,00
	Karpuz	11.775,00	3.779	44.494,00
	Kabak (Sakız)	1.850,00	3.664	6.778,00
	Hıyar (Sofralık)	6.882,00	4.342	29.885,00
	Hıyar (Tur uluk)	625,00	1.971	1.232,00
	Patlıcan	3.027,00	3.301	9.992,00
	Domates (Sofralık)	63.419,00	7.695	488.002,00
	Domates (Salçalık)	9.310,00	4.073	37.916,00
	Biber (Dolmalık)	9.002,00	3.410	30.696,00
	Biber (Sivri)	8.352,00	3.769	31.475,40
	Biber (Salçalık)	1.170,00	2.974	3.480,00
	<b>TOPLAM</b>	<b>123.327,00</b>		<b>701.902,40</b>
YUMRUSU YENENLER	Sarımsak (Taze)	5,00	1.000	5,00
	So an (Taze)	972,00	2.617	2.544,00
	Havuç	25,00	1.320	33,00
	Turp (Bayır)	135,00	2.733	369,00
	Turp (Kırmızı)	237,00	2.932	695,00
	Kırmızı Pancar	5,00	2.000	10,00
	<b>TOPLAM</b>	<b>1.379,00</b>		<b>3.656,00</b>
D ER	Karnıbahar	60,00	3.000	180,00
	Brokoli	85,00	2.000	170,00
	<b>TOPLAM</b>	<b>145,00</b>		<b>350,00</b>
<b>GENEL TOPLAM</b>		<b>177.424,00</b>		<b>810.456,40</b>

## TOKAT L MEYVE ÜRÜNLER ÜRETİM ALANI VE ÜRETİM MİKTARI (2015)

ÜRÜN GRUBU	ÜRÜN ADI	TOPLU MEYVELER KLER - KAPLADI İ ALAN (Dekar)	VERİM (KG/DA)	ÜRETİM (Ton)
YUMU AK ÇEKİRDEKLİLER	Armut	3.372	46	6.493,42
	Ayva	189	43	618,09
	Elma (Golden)	2.551	47	3.132,40
	Elma (Starking)	2.474	44	3.089,42
	Elma (Amasya)	749	45	1.691,78
	Elma (Grannysmith)	1.960	54	1.908,93
	Elma (Diğer)	3.674	45	4.324,25
	Mu mulla	-	17	58,65
	<b>TOPLAM</b>	<b>14.969</b>		<b>21.316,93</b>
TAÇEKİRDEKLİLER	Erik	887	43	3.254,81
	Kayısı	75	22	285,71
	Zerdali	-	35	21,20
	Kiraz	6.021	51	11.028,60
	Kızılcık	-	14	376,60
	eftali (Nektarin)	350	18	304,50
	eftali (Diğer)	10.954	41	15.956,90
	Vişne	5.333	31	7.614,70
	<b>TOPLAM</b>	<b>23.620</b>		<b>38.843,02</b>
SERT KABUKLULAR	Ceviz	14.367	30	4.947,80
	Badem	81	27	540,11
	Fındık	28.020	4	3.510,50
	Kestane	-	7	1,05
	<b>TOPLAM</b>	<b>42.468</b>		<b>8.999,46</b>
ÜZÜMSÜ MEYVELER	Çilek (örtüaltı dahil)	465	1.266	588,75
	Dut	-	44	1.752,50
	ncir	-	25	88,30
	Nar	80	14	83,70
	Tarbzon Hurması	-	50	30,00
	Üzüm ( araplık)	41.674	630	26.242,00
	Üzüm (Sofralık Çekirdekli)	22.544	544	12.266,10
	<b>TOPLAM</b>	<b>64.763</b>		<b>41.051,35</b>
ZEYTİNCİLİK	Zeytin	-	4	4,80
<b>TOPLAM</b>	<b>-</b>	<b>4</b>	<b>4,80</b>	
<b>GENEL TOPLAM</b>		<b>145.820</b>		<b>110.215,56</b>

<b>Bakanlık Desteklemeleri</b>	<b>2015(TL)</b>
Yaşlılık Ürün Desteği	5.616.214,11
Mazot Desteği	6.299.682,93
Kimyevi Gübre Desteği	8.266.275,90
Sertifikalı Tohumluk,Fide Fidan Kullanım desteği	496.275,73
Sertifikalı Tohum üretim desteği	131.640,00
Toprak Analizi	37.936,51
Organik Tarım	62.330,63
Yeni tarım Uygulamaları	7.818,00
Hububat Fark Ödeme Desteği	7.067.074,83
ÇATAK(Çevre Amaçlı Tarım Arazilerini Koruma Prj)	1.791.555,36
Çiftlik Muhasebe Veri Ağı Katılım Desteği(CMVA)	30.375,00
<b>Toplam Bitkisel Üretim Destekleri</b>	<b>29.807.179,00</b>
Yem Bitkisi Desteklemeleri	2.699.192,38
Suni Tohuml. Doğan Buzağı Desteği	507.880,00
Küçükbaş Hayvancılık Desteklemesi	4.812.258,00
Süt Tevrik Piri Desteği	2.579.669,27
Anaç Sığırcılık desteklemesi	4.939.785,00
Anaç Manda Desteği	772.800,00
Halk Elinde Ülkesel Manda Islah Projesi	1.777.350,00
Arıcılık Destl.i(Aktif Koloni Destekl.)	256.630,00
Su Ürünleri Desteklemeleri	2.653.354,61
Halk Elinde Ülkesel Küçükbaş Hayv. Islahı Proj. (Karayaka Irkı)	539.405,00
Hayvan Gen Kaynak. Kor. Proj. (Karagül Koyunu Proj.)	25.440,00
Besilik Erkek Sığırcılık Desteklemesi	760.050,00
Kıl Keçisi Irkı Islahı projesi	228.105,00
Sürü Yöneticisi İstihdamı Desteklemeleri	155.000,00
Malak Desteklemesi	321.750,00
<b>Toplam Hayvancılık Desteklemeleri</b>	<b>23.028.669,26</b>
<b>Bitkisel ve Hayvansal Destekl. Toplamı</b>	<b>52.835.848,26</b>

\*2016 verileri cımal A amasında

<b>Toplam Bakanlık Desteklemeleri</b>	<b>2015(TL)</b>
<b>Toplam Bitkisel Üretim Destekleri</b>	<b>29.807.179,00</b>
<b>Toplam Hayvancılık Desteklemeleri</b>	<b>23.028.669,26</b>
<b>KKYD Ekonomik Yatırımlar Verilen Hibe</b>	<b>738.098,00</b>
<b>İl Özel İdaresi Kaynaklı Projeler</b>	<b>1.241.524,49</b>
<b>Genel Bütçe Kaynaklı Projeler</b>	<b>1.034.406,69</b>
<b>Tarımsal Yayım ve Danışmanlık Hizm.Destekl.</b>	<b>825.600,00</b>
<b>TOPLAM</b>	<b>56.675.477,44</b>

\*2016 verileri cımal A amasında

## PLAN-BÜTÇE

2015 yılı içerisinde, İçer ve I Merkezimizin yatırım, proje, harcama ve izleme ile ilgili raporları 3'er aylık dilimlerle takip edildi. Yıl içerisinde düzenlenen raporlar Bakanlıkımızın ilgili Genel Müdürlüklerine ve Valilikimiz I Planlama ve Koordinasyon Müdürlüğüne gönderildi.

### YILLARI GENEL BÜTÇE GERÇEKLEME MİKTARLARI

YILLAR	PROJE VE ALT PROJE SAYISI	PROGRAM ÖDENE	GERÇEKLE EN (TL)	NAKD GERÇ. %
2003	14 Proje	297.850,00	311.610,00	105
2004	10 Proje	277.600,00	197.297,00	71
2005	13 Proje	327.550,00	290.011,45	89
2006	11 Proje	317.650,00	315.219,24	99
2007	12 Proje	470.000,00	280.914,02	81
2008	12 Proje	476.000,00	432.904,13	91
2009	13 Proje	552.500,00	579.092,63	105
2010	14 Proje	924.026,00	852.463,06	92
2011	15 Proje	586.290,00	1.172.505,23	200
2012	21 Proje	665.586,00	1.192.237,06	197
2013	15 Proje	605.251,00	914.539,17	151
2014	15 Proje	539.050,00	838.171,32	155
2015	16 Proje	541.420,00	1.034.406,69	191

### 2007-2015 YILLARI İL ÖZEL DARES BÜTÇE TEKLİFLERİ VE GERÇEKLEME MİKTARLARI

YILLAR	TARIM İL MÜD. TEKLİF (TL)	İL ÖZEL DARESİNCE MÜDÜRLÜĞÜMÜZE AKTARILAN MİKTAR (TL)	MÜDÜRLÜĞÜMÜZÜN İL ÖZEL DARE KAYNAKLI HARCAMALARI (TL)
2007	1.965.135,00	700.864,00	600.000,00
2008	1.827.500,00	994.451,00	398.613,54
2009	2.000.000,00	586.001,00	541.899,68
2010	1.255.000,00	850.000,00	625.098,71
2011	1.215.000,00	1.992.000,00	1.175.573,47
2012	3.112.013,00	1.030.001,00	510.098,86
2013	3.112.013,00	1.050.000,00	768.489,58
2014	6.885.114,00	3.120.000,00	3.506.491,24
2015	6.968.515,00	1.195.001,00	1.241.524,49
2016	7.166.900,00	4.015.001,00	

### 2015 YILINDA İL MİZDEN YAPILAN HARCATLARIN ÜRÜN VE FİRMA BAZINDA DAĞILIM TABLOSU

SIRA NO	ÜRÜN ADI	ÜRÜN MİKTARI	HARCAT YAPILAN ÜLKE
1	Karadeniz arapçılık( arap)	68,25 lt	İngiltere,Almanya
2	Topçam Gıda Üretim Paz. Ltd. ti. (Sargılı Küp eker)	30.611,25 kg	KKTC
3	SNS Gıda (Keçi boynuzu Pekmezi)	11.827,20 kg	Irak
4	SNS Gıda (Çekirdek Kahve)	750,00 kg	Ukrayna
5	Özkaleli Pekmez	5.640,00 kg	Almanya

## TAB AFET ÇALI MALARI

Dolu Olayından Borç Ertelemesi Yapılanlar		Arıcıların Samyelinden Dolayı Borç Ertelemesi Yapılanlar			Toplam Ertelemesi Yapılanlar		
Köy Sayısı	Çiftçi Sayısı	Köy Sayısı	Mahalle Sayısı	Çiftçi Sayısı	Köy Sayısı	Mahalle Sayısı	Çiftçi Sayısı
3	21	4	5	24	7	5	45

### KÜRESEL ISINMA VE KL M DE L KL TARIMSAL KURAKLIK YÖNET M

limiz I Kuraklık Kriz Merkezi 26.09.2007 tarih ve 1234 sayılı Valilik Oluru ile olu turulmu tur.06.12.2012 tarih ve 2687 sayılı Valilik Oluru ile yenilenmi tir. limizde 1975-2011 yılları arasında ya ı durumu incelendi inde, uzun yıllar ya ı toplamı ortalaması 450,1 mm dir. I Özel daresi Genel Sekreterli i, G.O.Ü Üniversitesi, Orta Karadeniz Geçit Ku a ı tarımsal Ara tırma Enstitüsü Müdürlü ü, Ara tırma Enstitüsü, D.S. 72. ube Müdürlü ü, Meteoroloji Müdürlü ü, I Gıda tarım ve Hayvancılık Müdürlü ü, Ziraat Odası Ba kanlı ı konu çerçevesinde mü terek görevleri olan kurum ve kurulu lardır. Fenolojik Gözlemler, su rezervi takipleri, iklimsel veriler derlenerek kurumlar arası koordinasyonla yürütölmektedir.

### 2015 YILI YAYIM ÇALI MALARI

Bakanlı ımız E itim, Yayım ve Yayınlar Dairesi Ba kanlı ı ile Denizbank i birli inde bu yıl 6.sı düzenlenen «Tarım ve nсан» Konulu Foto raf Yarım ası'nda dereceye giren eserlerin sergilenmesi amacıyla; 30 Mart – 03 Nisan 2015 tarihleri arasında NOVADA AVM'de foto raf sergisi açılmış tır. Sergiyi 2500 ki i ziyaret etmi tir.

Ara tırma-Yayım-Çiftçi ba ının güçlendirilmesi kapsamında; Ara tırma Enstitüleri, I Müdürlükleri, Üretici Örgütleri, Birlikler ve Odaların katılımıyla yılda iki kez düzenlenen "Bölge Grup Toplantısı" nın 43.'sü Samsun linde 10-11 Haziran 2015 tarihlerinde, 44,'sü 17-19 Kasım 2015 tarihlerinde Artvin li'nde düzenlenmi tir.

Toplantıda, Bitkisel ve Hayvansal Üretimle ilgili bölgemizde ya anılan sorunlar, yeni çalı malar, gerçekle en projeler, yeni kurulan deneme ve demonstrasyon konuları görü ölmü , kar ılıklı bilgi alı veri inde bulunulmu tur.

limizde 12-15 Kasım 2015 tarihleri arasında Sena Teks Fuar alanında tarım ve hayvancılık fuarı düzenlenmi tir. Fuarı yakla ık 5000 ki i ziyaret etmi tir.

### 2015 E T M VE YAYIM FAAL YETLER

Yayım Çalı maları	Programlanan	Gerçekle en	Çiftçi sayısı
Demonstrasyon	183	142	635
Çiftçi Toplantısı	1708	681	9410
Tarla Günü	30	4	194
Kurslar	6	22	712
Hizmet çi E itim	17	35	584
nceleme Gezisi	5	13	464
Sergi	-	1	2000
Konferans	-	4	159
Di er Faaliyetler	1	2	47
Sirküler mektup	20675	4187	-
Bro ür	1074	163	-
Liflet	1120	11906	-
Afi	270	30	-
Gazete	8000	8000	-

## TAR-GEL PROJES

TAR-GEL Projesi kapsamında ilimizde halen 95 Ziraat Mühendisi, 57 Veteriner Hekim olmak üzere toplam 152 personel görev yapmaktadır. 50 boş kadro (28 Veteriner Hekim, 22 Mühendis) bulunmaktadır.

## Ö RENC STAJLARI

2015 yılı yaz döneminde 32 üniversite öğrencisi kurumumuzda staja başlamış olup, Veteriner, Ziraat, Su Ürünleri Yetiştiricileri Fakülteleri ve Meslek Yüksek Okullarından gelen öğrenciler 15-45 günlük aralıklarla stajlarını tamamlamışlardır. 2014 yılı Eylül ayından itibaren Kız Meslek Lisesi Gıda Bölümü öğrencilerinden 5 kız öğrenci, 2015 yılı Haziran ayına kadar İl Müdürlüğümüzde stajlarını tamamlamışlardır. 2015 Eylül ayında 5 lise öğrencisi kurumumuzda staja başlamıştır.

## TARIMSAL YAYIM VE DANIŞMANLIK HİZMETLER

30.05.2015 tarih ve 29371 Sayılı Resmi Gazetede yayınlanarak yürürlüğe giren “**Tarımsal Yayım ve Danışmanlık Hizmetlerine Destekleme Ödemesi Yapılması Hakkında Tebliğ (Tebliğ No:2015/19)** kapsamında destekleme ödemesinden yararlanmak için İl Müdürlüğümüze tarımsal danışmanlık hizmeti veren Tokat Ziraat Odası Başkanlığı, Tokat Damızlık Koyun Keçi Yetiştiricileri Birliği ve Tokat Arı Yetiştiricileri Birliği Niksar İlçe Müdürlüğümüze bir serbest tarım danışmanı ve Erbaa İlçe Müdürlüğümüze Erbaa Ziraat Odası Başkanlığı olmak üzere 5 kişi/kurum müracaat etmiştir. Tebliğ hükümlerine uygun bulunan, 1376 tarım işletmesine ait bilgilerin, Bakanlığın tarımsal danışmanlık hizmetleri veri giriş sistemine girişi yapılarak, Tebliğ’in ilgili hükümleri gereği askıya çıkartılmıştır.

Bir yıllık uygulama dönemi boyunca yapılan denetimler sırasında Tebliğ hükümlerine uymayan tarımsal işletmelerin destekleme kapsamı dışında tutulmuş, 1376 tarımsal işletme için birinci dilim hak ettiği tutarı olan 550.400,00 TL Aralık 2015 ayında ödenmiştir. İkinci hak ettiği tutarı ise (275.200,00 TL) Temmuz 2016 ayında yapılacaktır.

## Tarımsal danışmanlık yetki belgesi verilen kişi ve kuruluşlar

Yetki Belgesi Alan Kişi, Kurum Kuruluşu	İstihdam Edilen Tarım Danışmanı	Yönetici	Faaliyet Durumu
Tokat Ziraat Odası Başkanlığı	5	1	Aktif
Erbaa Ziraat Odası Başkanlığı	4	1	Aktif
Tokat Arı Yetiştiricileri Birliği	2		Aktif
UDH Tarımsal Danışmanlık Şirketi	-	-	Aktif
Turhal Süt Üreticileri Birliği	-	-	Pasif
Serbest Tarım Danışmanı	2		Aktif(1tanesi)
Tokat Damızlık Koyun ve Keçi Yetiştiricileri Birliği	8	1	Aktif
<b>TOPLAM</b>	<b>21</b>	<b>3</b>	

## 2015 yılında tarımsal danışmanlık destekleme ödemesinden yararlanmak için müracaat eden kurum/kuruluş ve işletme sayıları

Kurum/Kuruluşu	Danışmanlık Hizmeti Alan İşletme Sayısı
Tokat Ziraat Odası Başkanlığı	320
Erbaa Ziraat Odası Başkanlığı	260
Tokat Arı Yetiştiricileri Birliği	105
Kevser TÜRKER (Serbest Tarım Danışmanı)	60
Tokat Damızlık Koyun Keçi Yetiştiricileri Birliği	640
<b>TOPLAM LETME SAYISI</b>	<b>1385</b>

**TARIMSAL DANI MANLIK H ZMET N DEN YARARLANAN LETMELER N LÇELERE GÖRE DA ILIMI (2015)**

İçeler	Damızlık Koyun Keçi Yet. Birli i	Tokat Ziraat Odası	Erbaa Ziraat Odası	Arı Yet. Birli i	Kevser TÜRKER (Serbest Tarım Danı manı)	Toplam
Almus	62					62
<b>Artova</b>				1		1
Ba çiftlik	0			6		6
Erbaa	102		260	10		372
Merkez	204	331		52		587
Niksar	131			0	60	191
Pazar				5		5
Re adiyeye				5		5
<b>Sulusaray</b>				4		4
Turhal	122			14		136
Ye ilyurt				2		2
Zile				5		
<b>Toplam</b>	<b>621</b>	<b>331</b>	<b>260</b>	<b>104</b>	<b>60</b>	<b>1376</b>

**L TEKN K KOM TES**

Tarımsal Yayım ve Danı manlık Hizmetlerinin Düzenlenmesine Dair Yönetmelik kapsamında “Tokat Tarımsal Yayım ve Danı manlık İ Teknik Komitesi” nin 15/06/2015 tarihinde 2015 yılı ilk ola an toplantısını gerçekle tirilmi tir.

İ Müdürlü ümüz toplantı salonunda yapılan toplantılarda gündemdeki konular görü ülerek karara ba lanmı tir.

Teknik Komite toplantıları üyelerinin ço unlu unun katılımı ile gerçekle tirildi. Toplantılarda; 30.05.2015 tarihinde yayınlanan (2015/19 nolu) Tarımsal Yayım Ve Danı manlık Hizmetleri Destekleme Ödemesi Yapılması Hakkındaki Tebli kapsamında; İ Müdürlü ünün yaptı ı çalı maları, tarımsal yayım ve danı manlık hizmeti veren ki i kurulu lar ile hizmet alan i letmelerin durumları görü üldü.

29.09.2015 tarihinde 2015 yılına ait 2. İ Teknik Komite Toplantısı yapılmı tir. Toplantıda; tarımsal danı manlık hizmeti veren kurulu ların durumları ba ta olmak üzere Bakanlık tarafından gönderilen konu ile ilgili talimatlar de erlendirilmi tir.

Tarımsal danı manlık sertifikasına sahip olan tarım danı manı/tarım yayımcılarının vize i lemleri ve sertifikaların yayınlanan yeni yönetmeli e uygun hale getirilmesi için çalı malar devam etmektedir.

**YILLARA GÖRE L M ZDE TARIMSAL YAYIM VE DANI MANLIK H ZMETLER DESTEKLEME ÖDEMES**

Yıl	İ letme Sayısı	İ letme Ba ına Yapılan Destekleme Tutarı (TL)	Toplam Destek Tutarı (TL)
2009	23	225	5.175,00
2010	98	500	49.000,00
2011	197	500	98.500,00
2012	531	600	316.600,00
2013	1305	600	783.000,00
2014	1241	600	744.600,00
2015	1376	600	825.600,00
<b>TOPLAM</b>			<b>2.822.475,00</b>

## DENETLEME KOMİSYONU ÇALIŞMALARI

30.05.2015 tarih ve 29371 Sayılı Resmi Gazetede yayınlanarak yürürlüğe giren Tarımsal Yayım ve Danışmanlık Hizmetlerine Destekleme Ödemesi Yapılmasına Dair Tebliğ (Tebliğ No:2015/19) gereği, Denetleme Komisyonu oluşturulması gerekmektedir.

Denetleme Komisyonunun görevi; Tarımsal danışmanlık hizmeti sunan kişileri ve kuruluşları ile bu kuruluşlardan hizmet alan işletmelerin denetlenmesini yapar.

İlde Koordinasyon ve Tarımsal Veriler Şube Müdürü, İlçe İlçe Müdürü başkanlığında üç kişiden oluşur. Bu amaçla İl Müdürlüğümüz bünyesinde olmak üzere Turhal, Erbaa, Niksar, Reşadiye ve Almus İlçe Müdürlüklerinde de denetleme komisyonları oluşturuldu.

Denetleme Komisyonu; tarımsal danışmanlık hizmeti sunan kişileri ve kuruluşları, Yönetmelik, Uygulama Esasları ve Tebliğ'e göre denetleyerek denetim raporu düzenler.

Komisyon, tarımsal danışmanlık hizmeti sunan kişileri ve kuruluşları ikâyet, ihbar gibi olayları durumlarda yapılacak denetimler hariç altı ayda bir olmak üzere, bu Tebliğin uygulama süresince en az yılda iki defa, danışmanlık hizmeti alan tarımsal işletmelerin en az % 25'i ile görüşme yapar ve tutanak düzenler. Yapılan denetimler sonucunda Mevzuata uygun olmayan işletmeler destekleme kapsamından çıkartılmaktadır. Tebliğ gereği 1. Dilim destekleme ödemesi öncesinde hizmet alan çiftçilerin % 25'i ile görüşme yapılması gerekmektedir. Denetleme komisyonu tarafından; 328 çiftçi ile yüz yüze görüşülerek alınan hizmetten memnun olup olmadıkları araştırılmış ve ayrıca hizmet veren kişileri ve kuruluşların büro denetimleri de tamamlanmıştır. Görüşülen çiftçilerin 12 tanesi çeşitli sebeplerle tarımsal danışmanlık hizmetinden memnun olmadıklarını beyan etmişlerdir. Bu 12 çiftçinin adı; birinci dilim ödemeye esas icmalden çıkartılmıştır. Bu hizmetten faydalanan çiftçi sayısı 1376'dur.

## TARIMSAL YAYIM VE DANIŞMANLIK SINAVI

Bakanlığımızın tarafından her yıl düzenli olarak yapılan "Tarımsal Yayım ve Danışmanlık Sınavı" 06.12.2015 tarihinde Ankara'da yapıldı. İl Müdürlüğümüz aracılığı ile 133 adayın sınav başarıları kabul edildi. Bunlardan 32 aday başarılı oldu.

## AÇEV

AÇEV ile birlikte yürüttüğümüz ve diğer kurumlarında arasında bulunduğu EÇE Projesi (Erken Çocukluk Evresi Etkinliği) kapsamında yapılacak çalışmaların belirlenmesi için; önce köylerin ve mahallelerin belirlenmesi, buralardaki ihtiyaçların görülmesi ve faaliyetlerin buna göre belirlenmesi konusu tartışıldı. Bunun için hem merkezden, hem köylerden bölgeler belirlenmesi için yürütülen tartışma; platformun henüz yeni bir grup olması nedeniyle en zor bölgelerden başlamanın riskli olabileceği, bu nedenle farklı özelliklerde bölgeler seçilmesi konusunda hem fikir olundu. Merkezde Gülbahar Hatun, Ülkü İlkokulu Bölgesi ve Ali Osman Tepesi bölgelerinde; köylerden ise Çamlıbel, Akbelen, Güryıldız'da çalışmaların başlanması kararlaştırıldı.

İhtiyaç belirleme çalışması için; bir ihtiyaç belirleme formu hazırlanması, platform içerisinde bir ekibin seçilen pilot bölgelerde okul, muhtar, imam ve halk ile görüşüp ihtiyaç tespit çalışması yapılması kararlaştırıldı.

Bu Projede okul öncesi etkinliğin önemi ve çocukları daha erken yaşlarda anaokulu ve kreşe gönderme konusu hedeflenmektedir. İl Müdürlüğümüz ise belirlenen köylerde kurumumuzu ilgilendiren konularda kadın çiftçilere yönelik etkinlik çalışmaları yapacaktır.

## KADIN ÇİFTÇİ ETKİNLİKLERİ

Kadın çiftçilerimize Çamdere, Kömeç, Kızılköy, Döllük, Kervansaray, Kızık, Çördük, Akbelen, Gaziosmanpaşa, Bozatalan, Çubuklu, Pazar ilçesi Taşlık Köylerinde makinalı sarmaşmanın önemi ve hijyen konularında etkinlik verilmiştir. Dereyaka ve Çerçi Köylerinde Beyaz peynir yapımı ve iyotlu tuz kullanımının öneminin anlatıldığı toplantılara 170 kadın çiftçi katılmıştır.



## BESLENLER VE BESLENME EĞİTİM PROJESİ

Bu proje çerçevesinde 21 çiftçi toplantısı yapılmış 463 kadın çiftçimize besinler ve beslenme eğitimi konularında bilgiler verilmiştir.

## KADIN ÇİFTÇİLER TARIMSAL YENİLENERLE BULUŞTURULMUŞ PROJESİ

2015 yılında bu proje kapsamında kırsal kesimde yaşayan kadın çiftçilere daha verimli bir tarım için bilgi, yöntem sağlamak, kaynakları daha etkin yönetebilmek, kullanabilmek, yeni teknolojileri öğretmek ve uygulamak amacıyla bu proje uygulanmıştır. Bu proje için Bakanlıkımızca 25.000 TL ödenek ayrılmıştır. Bu proje İl Müdürlüğümüz ile Orta Karadeniz Geçit Kültürü Tarımsal Araştırma Enstitüsü Müdürlüğü ile ortak yürütülmüştür. Projenin konuları ise Sulama, Gübreleme, Meyvecilik, Entegre Mücadele, Asma Yetiştiriciliği, Gıda Ürünlerinin Saklanması ve Muhafazası, Tıbbi Aromatik Bitki Yetiştiriciliği, Organik Tarım konusunda çiftçi toplantıları, demonstrasyon çalışmaları, inceleme gezisi düzenlenmiştir. Eğitimlere 6 köyden 139 kadın çiftçi katılmıştır. Eğitimler için 12 konuda 2400 adet broşür basılmış gerçekleştirilmiştir. Eğitimler bittikten sonra Denizli ve Isparta iline Teknik gezi düzenlenmiştir. Teknik geziye meyvecilik yapan 15 çiftçi kadın katılmış, meyvecilik yapılan bahçeler, işletmeler, soğuk hava depoları, İl Müdürlükleri, Erişir Bahçe Kültürleri Enstitüsü Müdürlüğü gezilerek bilgi alınmıştır.

## LİDER ÇOCUK TARIM KAMPI

Bakanlıkımızca "Lider Çocuk Tarım Kampı" adı altında ilköğretim 4.sınıf öğrencilerine doğa bilinci ve çevre farkındalığı kazandırmak, tabiatla buluşmalarını sağlamak, tarladan sofraya gıda üretim teknolojileri ve gıda güvenliği hakkında bilgi vermek amacıyla bir kamp etkinliği gerçekleştirilmiştir. İlimizde de bu kapsamda İl Millî Eğitim Müdürlüğü ile yapılan irtibat sonucu Merkez Cumhuriyet Okulu 4.Sınıf öğrencilerinden tespit edilen 15 öğrenci 02-04/06/2015 tarihinde kampa katılmıştır. Öğrencilerden önce teorik bilgiler verilmiş olup öğrencilerden sonra Kılıçlı, Bakırlı ve Döllük Köylerindeki sera alanları, Gümenek Tarımsal Kalkınma Kooperatifine ait mantarcılık ve tavukçuluk bölümleri, Dimes Kazova hayvancılık ve meyvecilik işletmeleri, Çiçek serası, At Çiftliği, Gaziosmanpaşa Üniversitesi Ziraat Fakültesi Deneme alanları ve laboratuvarları ve ekmek fabrikası incelenerek çocukların gözlem yapmalarını sağlanmıştır. Kampa katılan öğrencilere ve öğretmenlerine kampın sonunda katılım belgeleri verilmiştir.

## GELİR TESPİT ÇALIŞMALARI

Sosyal Güvenlik Kurumu, Sosyal Yardımlaşma ve Dayanışma Vakfı, 2022 Sayılı Kanun ve benzeri gelir tespitleri ile ilgili yıl içerisinde yaklaşık 2000 adet dosyanın gelir tespiti yapılmıştır.

# BİTKİSEL ÜRETİM VE BİTKİSAL İLİBİ MÜDÜRLÜĞÜ ÇALIŞMALARI

## GÖREVLER

- a) İlin bitkisel üretim potansiyeline uygun gelişme projeleri hazırlamak ve/veya hazırlatmak,
- b) Bakanlığın politika, stratejik plan ve programlarına dayalı il için üretimi uygun ve çiftçilere kazanç sağlayıcı, bitkisel üretim desenlerini belirlemek,
- c) İdeki bitkisel üretimi, Bakanlığın belirlediği esaslar dahilinde ve tarım ve sanayi entegrasyonunu sağlayacak şekilde yönlendirmek,
- ç) Bakanlığın belirlediği esaslar doğrultusunda ildeki bitkisel ürünlerde üretimi, verimliliği ve çeşitliliği artırıcı çalışmalar yapmak,
- d) Ürün kaybını ve ekolojik sisteme zarar verici faaliyetleri önleyici tedbirleri mevzuatı çerçevesinde yürütmek,
- e) Bakanlığın insan sağlığını ve ekolojik dengeyi gözeterek belirlediği ve esaslarını ortaya koyduğu yeni üretim tekniklerinin ilde uygulanması yönünde çalışmalar yapmak,
- f) Alternatif üretim tekniklerine yönelik üretici, üretici örgütleri, müteahhids ve tüketicilere eğitim ve yayım hizmetlerinde bulunmak, denetim faaliyetlerini yürütmek alternatif tarımsal üretim tekniklerine yönelik Bakanlıkça verilecek görevleri yapmak,
- g) İlin içerisinde olduğu tarım havzası mevzuatı ve gerekliliği çerçevesinde faaliyet göstermek,
  - ) İde sertifikalı tohum ve fide-fidan üretimi ve kullanılmasını sağlayıcı faaliyette bulunmak,
- h) Tohumluk üretimlerinin beyanname kabulü, tarla kontrollerini yapmak ve numune alarak ilgili kurullara göndermek,
- ı) Tohumluk piyasasında yetkilendirme ile ilgili faaliyetleri yürütmek,
- i) Tohumluk üretici, ilgilisi, yetiştirici ve bayilerinin izin, kayıt ve kontrolünü yapmak,
- j) Tohumluk, süs bitkileri, doğal çiçek soğanları ve kesme çiçek vb üretim materyalinin ilgili ithalat ve ihracat tedbirlerini yürütmek.
- k) Mera tespit, tahdit, ıslah ve tahsis ile meranın çıkarılması ve bu gibi yerler ile ilin içerisinde bulunduğu tarım havzasına dair faaliyetlerde mevzuatı doğrultusunda tedbirler yürütmek.
- l) İ dahilinde faaliyette bulunan her türlü gübre ve toprak düzenleyicilerinin üretim yerleri, gübre bayileri ile bu bayilerin depolarını ve buralardaki piyasaya arz edilmiş ürünleri belirlenmiş esaslara göre uygunluğunu denetlemek,
- m) Bakanlığın il müdürlüklerine yetki devri yaptığı gübreler için ithalat uygunluk belgelerini düzenlemek,
- n) İde ilk defa faaliyete geçen gübre fabrikaları ile gübre üretim yerleri için lisans başvurularında, bu fabrika ve üretim yerlerinin mevzuata uygunluğunu denetlemek, uygunluk raporunu Bakanlığa göndermek,
- o) Üreticilerce toprak analiz sonuçlarına dayalı gübre kullanımını sağlamak için eğitim çalışmaları yapmak,

- o) İde bulunan toprak-bitki analiz laboratuvarlarının yetkilendirilmesi ve faaliyetleri ile ilgili olarak Bakanlıkca istenen hususları yerine getirmek,
- p) İ dahilinde çözümlenemeyen hastalık, te his ve tedavi problemlerini ilgili ara tırma merkezlerine ve Bakanlı a intikal ettirmek, ara tırma ve te his sonuçlarına göre gerekli tedbirleri almak,
- r) İ dahilinde bitkilere zarar veren hastalık, zararlı ve yabancı otları tespit etmek ve mücadele programlarını hazırlayarak onaylanmı programların uygulanmasını sa lamak.
- s) Bakanlıkca belirlenmi esaslarla ildeki bitki sa lı nı korumak, bitki hastalık ve zararlıları ile erken uyarı tahmin vb yöntemlerle ve entegre/ biyolojik mücadele gibi en az kimyasal kullanımını sa layıcı modern metot ve usüllerle mücadele etmek, bu i lerle ilgili gerekli e itim ve altyapının hazırlanmasını sa lamak,
- s) Tarımsal i letmelerde kullanılan kimyasalların kaydına ili kin kayıtları kontrol etmek, izlemek ve denetlemek,
- t) Bitki pasaport sistemi ile bitki ve bitkisel ürün hareketlerini ilde kontrol etmek,
- u) İ dahilindeki bitki sa lı ı ile ilgili iç ve dı karantina hizmetlerini yürütmek,
- u) Zirai ilaç satı ı, zirai mücadele alet ve makineleri imalat, toptancılı ı ve bayili i gibi hususlarda gerekli kontrol i lemi yapılarak faaliyetlerine Bakanlıkca belirlenmiş esaslar çerçevesinde kaydını yapmak, izin vermek, denetimlerini gerçekle tirmek.
- v) Konusunda faaliyet gösteren laboratuvarları belgelendirmek, yetkili oldukları hususlarda denetlemek.
- y) Konusu ile ilgili il yayım programlarını hazırlamak, faydalı bilgiler, bro ür, el kitabı, demonstrasyonlar, gösteri ve benzeri yollarla kendi elemanlarına ve çiftçilere tüketicilere ula tırmak ve tarım teknolojilerine ait yeni bilgilere çiftçilere yayım yoluyla iletmek,
- z) Örnek çiftçi yeti tirmek gayesi ile çiftçi çocukları, kadınlar ve gençleri için e itim programları ve projeleri uygulamak,
- aa) Kayıt sistemleri veri giri leri ve kayıt sistemlerine dayalı destekleme uygulamalarını yapmak.
- bb) Di er mevzuat ve il müdürü tarafından verilecek benzeri görevler yapmak,

## B TK SEL ÜRET M B R M FAAL YETLER

### 1-Ç FTÇ KAYIT S STEM

Yıllar	ÇKS Kayıtlı Çiftçi Sayısı
2013	31.809
2014	31.993
2015	30.481

### A-FARK ÖDEMELER

ÜRÜNLER (2015)	İletme Sayısı	Toplam Destek Miktarı (TL)
Hububat- Baklagil Normal Dönem (01.10.2015-25.11.2015)	224	172.044,84

### B-MAZOT VE K MYASAL GÜBRE DESTEKLER

Yıllar	Çiftçi Sayısı	Destek Alanı(Da)	Destek Miktarı (TL)
2013	31.186	1.322.593	13.686,824,43
2014	30.791	1.307.944	14.278.022,28
2015	31.12.2015 tarihine kadar müracaatlar devam etmektedir.		

### C-YEM B TK LER DESTEKLEMELER

Yıllar	Desteye Tabi İletme Sayısı	Desteye Tabi Alan Toplamı (Da)	Toplam Destek Miktarı (TL)
2013	3.370	75.014,308	3.929,334
2014	3,004	64.618,767	3.406,840,31
2015	Kesin icmaller Ocak ayında belli olacaktır.		

### D-YURT Ç SERT F KALİ F DE F DAN KULLANIM DESTE

Yıllar	İletme Sayısı	Desteye Tabi Alan Toplamı (Da)	Toplam Destek Miktarı (TL)
2015 (Güzlük)	22	295,32	37.674,69
2015 (Yazlık)	27	393,092	48.796,18
TOPLAM			86.470,87

## E-YURT Ç SERT F KALIK TOHUMLUK KULLANIM DESTE

YIL	İletme Sayısı	Deste e Tabi Alan Toplamı (Da)	Toplam Destek Miktarı (TL)
2015 (Güzlük)	1.670	48.169,741	358.345,32
2015 (Yazlık)	52	1399,72	51.459,54
TOPLAM			409.804,86

## F-YURT Ç SERT F KALI TOHUMLUK ÜRETİM DESTE

YILLAR	İşletme Sayısı	Desteğe Tabi Alan Toplamı (Da)	Toplam Destek Miktarı (TL)
2014	4	587.403,65	47.608,29
2015 (Yazlık)			

## 2-ÇATAK PROJES

Çevre Amaçlı tarım Arazilerini Koruma (ÇATAK) Programını Tercih eden Üreticilerin Desteklenmesine Dair kararın Uygulanmasına İlişkin Tebliğ (2011/24) kapsamında;2012 yılından itibaren havza bütünlü ü sa layan köy/beldelerde toprak ve su kalitesinin korunması, iyileştirilmesi, doğal kaynakların korunması ve sürdürülebilirliği, erozyonun önlenmesi ile tarımın olumsuz etkilerinin azaltılmasına yöneliktir. Bu kapsamda; a) a) daki kategorilerden uygulayan üreticilere dekar başına yılda bir defa olmak üzere 3 (üç) yıl süre ile ödeme yapılacaktır.

1.Kategori (30 TL/da)	2.Kategori (60 TL/da)	3.Kategori (135 TL/da)
Tek yıllık bitkilerin üretildiği alanlarda minimum toprak işlemeli tarımın yapılması	Setleme, canlı veya cansız perdeleme, taş toplama, drenaj, jips uygulaması, Malçlama, ahır veya çiftlik gübresi, yeşil gübreleme uygulaması, Aşırı otlatmanın engellenmesi vs.gibi tedbirlerden en az ikisinin birlikte yapılması veya bu tedbirlerin en az biriyle birlikte arazinin boş bırakılması uygulaması	*Su kullanımını asgariye indirecek uygun basınçlı sulama sistemlerinden birinin kullanılması, *Çevreye duyarlı bir şekilde kontrollü ilaç ve gübre kullanımı, * veya İyi Tarım uygulamaları.

## ÇATAK PROGRAMI UYGULANAN KÖY VE BELDELER

LÇE ADI	2012 programa alınan İlçe/Belde/Köy	2013 programa alınan İlçe/Belde/Köy	2014 programa alınan İlçe/Belde/Köy	2015 programa alınan İlçe/Belde/Köy
<b>Almus</b>	Çevreli ,Ormandibi ve Görümlü Kasabaları	Teknecik köyü	Çevreli , Ormandibi , Teknecik köyü	Çevreli , Ormandibi , Teknecik köyü
<b>Erbaa</b>	---	Gökal Beldesi, Sütluçe, Çamdibi, Pınarbeyli	Gökal Beldesi, Sütluçe, Çamdibi, Pınarbeyli, Do anyurt, Gümü alan, Yaylalı	Gökal Beldesi, Sütluçe, Çamdibi, Pınarbeyli, Do anyurt, Gümü alan, Yaylalı, <b>Sokuta ve Keçeci</b>
<b>Merkez</b>	---	Avlunlar (Eze, Ortaköy, Gökçeyol) Çamlıbel kasabası, Aktepe, Behram, Derea zı, Kocacık,Çamdere	Avlunlar (Eze, Ortaköy, Gökçeyol) Efe ,Yenice, Yakacık, Çamlıbel Kasabası, Aktepe, Behram, Derea zı, Kocacık,Çamdere	Avlunlar (Eze, Ortaköy, Gökçeyol) Efe, Yenice, Yakacık, Kocacık, Çamdere Çamlıbel (Çiftlik), Aktepe, Behram ,Derea zı
<b>Niksar</b>	Serenli Kasabası, Kiracı, eyley ve Karabodur köyleri	Günebakan kasabası Ayva köyü	Serenli Kasabası Günebakan Kasabası, Kiracı, eyley Karabodur, Ayva köyleri	Serenli Kasabası, Günebakan Kasabası, Kiracı, eyley, Ayva, Karabodur, <b>Sulugöl, Boyluca, I ıklı Hanyeri</b>
<b>Pazar</b>	---	Do ançalı köyü	Do ançalı köyü	Do ançalı, <b>Balıca, Tepeçaylı, Dereçaylı</b>
<b>Turhal</b>	Kalaycık köyü	Kalaycık köyü	Kalaycık köyü	<b>enyurt köyü mahalleleri Asarcık, Karaevli,Üçgözen ve Ortaköy</b>

### YILLAR T BAR YLE ÇATAK PROGRAMI ALAN, ÜRET C SAYISI VE DESTEKLEME M KTARLARI

YILLAR	ÜRET C SAYISI	DESTEKLEME ALANI (Da)	DESTEKLEME M KTARI (TL)
<b>2012</b>	100	2.921,97	390.626,19
<b>2013</b>	287	8.580.426	1.133,958,94
<b>2014</b>	590	14.102,521	1.855.014,72
<b>2015</b>	<b>515</b>	<b>13.782,417</b>	<b>1.791.555,360</b>

### 3-ÖRTÜALTI ÜRET M

limiz; ekolojik özellikleri ve uygun ovaları ile seracılık yapılabilecek güçlü bir potansiyele sahiptir. 1994'lü yıllardan beri, açık tarla tarımında yaygın olarak yeti tirilen domates, hıyar, biber ve patlıcan türlerinde, seracılıkta kullanılan çe itler tercih edilmektedir. Bu türlerdeki verimler, Türkiye ortalamasının göreceli olarak üzerindedir. Ekolojik özelliklerinin elveri lili ini ortaya koyan sebze tarımında, seracılık nihai üretim modeli olarak öne çıkmı tır. limizde Seralarda ilk sırada Hıyar Tarımı olmak üzere sırasıyla; Tokat Biberi, Domates, Patlıcan gibi sıcak iklim sebzeleri ile a ırlıklı olarak Marul ,Ye il So an, Maydanoz, Tere, Roka ve Dereotu gibi kı lık sebzelerin tarımı yapılmaktadır

Örtüaltı Tipi	2015 yılı üretim alanı (da)
<b>Cam Sera</b>	<b>1</b>
<b>Yüksek Tünel</b>	<b>245</b>
<b>Plastik Sera</b>	<b>680</b>
<b>TOPLAM</b>	<b>926</b>

2015 yılı Erbaa, Merkez ve Niksar İlçelerimiz öncelikli olmak üzere, toplam 7 ilçede 90 köy/beldede ve 645 i letmede 738 dekar alanda örtü altı tarımı yapılmaktadır. Yerel kaynaklarla bugüne kadar 108 m<sup>2</sup> den 624 m<sup>2</sup> ye kadar de i en birim alanlarda toplam 711 adet sera kurulmu tur. Projelerle Toplam kurulu alan 230 dekardır. Seralarda ilk sırada Hıyar Tarımı olmak üzere sırasıyla; Tokat Biberi, Domates, Patlıcan gibi sıcak iklim sebzeleri ile a ırlıklı olarak Marul, Ye il So an, Maydanoz, Tere, Roka ve Dereotu gibi kı lık sebzelerin tarımı yapılmaktadır.

2014-2015 yılında l Özel dairesi destekli kurulmaya ba lanan ve 2015 yılında bitimi tamamlanan 120 adet (504 m<sup>2</sup>) sera ile limize 61,5 da alanlık sera kazandırılmı tır.

<b>İçe adı</b>	<b>Kurulan Sera Sayısı (adet)</b>
<b>Merkez</b>	<b>78</b>
<b>Niksar</b>	<b>13</b>
<b>Pazar</b>	<b>12</b>
<b>Erbaa</b>	<b>8</b>
<b>Turhal</b>	<b>6</b>
<b>Zile</b>	<b>4</b>
<b>Reşadiye</b>	<b>1</b>
<b>TOPLAM</b>	<b>122</b>

#### **4-MEYVEC L K ÇALI MALARI**

##### **1-Ba cılı l Geli tirme Projesi:**

limizde 2012 yılından itibaren sonbahar fidan dikim sezonlarında üreticilerimize kapama ba tesisi etmek amacıyla bir kısım finansmanı l Özel dairesi tarafından kar ılanmak üzere Açık Köklü A ılı Asma fidanları da ıtılmı tır. 2015 yılında l Özel dairesi Bütçesinden (%50 finansman ) 400.000 TL kaynak aktarılmı olup sonbahar fidan dikim sezonlarında üreticilerimize kapama ba tesisi etmek amacıyla **228.571 adet** sertifikalı sofralık siyah ve beyaz çe it olmak üzere Açık Köklü A ılı Asma Fidanları 2015 yılı aralık ayı itibarıyla üreticilerimize da ıtılmı tır.

<b>2013-2014 yılı</b>	<b>2014-2015 yılı</b>	<b>2015-2016 yılı</b>
<b>114.000 adet asma fidanı</b>	<b>57.000 adet asma fidanı</b>	<b>228.571 adet asma fidanı</b>
<b>Narince Yalova İncisi Trakya İlkeren Alphonse Lavallee Çavuş</b>	<b>Narince Trakya İlkeren Horoz karası Royal</b>	<b>Narince Trakya İlkeren Çavuş Royal</b>

##### **2-Meyvecili l Geli tirme Projesi;**

- 2015 yılında l Özel dairesi Bütçesinden (%50 finansman) 100.000 TL kaynak aktarılmı olup sonbahar fidan dikim sezonlarında üreticilerimize kapama Ceviz Bahçesi tesis etmek amacıyla 16.667 adet Chandler ve Fernor ana çe it, Franquette ve Fernette dölleyici çe itlerinden olu an Sertifikalı Açık Köklü A ılı Ceviz Fidanlarının alımları yapılmı 2015 Aralık ayı itibarı ile fidanların teslim alınması ve üreticilerimize da ıtımı yapılmı tır.

Modern Meyvecilik anlayışı doğrultusunda Tokat İl Gıda, Tarım ve Hayvancılık Müdürlüğü olarak; Destek sistemi ve fidan bedelinin tamamını İl Özel daresi bütçesinden karşılanmak üzere 2013 yılında *M 9 anaçlı Tam Bodur Elma Bahçesi* tesis edilmiştir. 2015 YILI itibarıyla da Tesislerin budama, terbiye ve bakımları devam etmektedir.

İLÇE/KÖY	Üretim Alanı (da)	Tesislerdeki çeşitler
Merkez-Çerçi	5.350 da	Galaxy gala, Granny smith, Fuji kuki 8, Pink lady, Clear red, Golden reinders,
Merkez-Ulaş	3.675 da	
Niksar-Camidere	4.200 da	
<b>TOPLAM</b>	<b>13.225 da</b>	<b>6 çeşit</b>

- Fındık Üreticilerine Alan Bazlı Gelir Desteği Ödenmesine Dair Kararın Uygulanmasına İlişkin Tebliğ 1 Ocak 2015 tarihinden itibaren geçerli olmak üzere elimiz Erbaa ilçesi Fındık üreticisi ilçeler arasında alınmıştır. Bu kapsamda üreticilerden beyannameler alınmıştır. Ancak Fındık Kayıt Sistemi'ndeki aksaklıklar nedeniyle aralık ayına kadar girişleri yapılamamıştır.

Bakanlığımız Fındık Kayıt Sistemi'nden kaynaklanan aksaklıklar giderildiği halde sisteme girişte istenen bazı veriler oluşturulamadığından girişleri başlanamamıştır. Bu nedenle İlçe Müdürlüğümüz tarafından bu veriler oluşturularak en kısa zamanda girişlerin yapılması sağlanacaktır.

## 5- Y TARIM UYGULAMALARI

2015 yılı üretim döneminde Turhal İlçesi, Kalaycık Köyü ile Yeniyurt kasabasında 5 Çiftçinin uyguladığı üretimde, 7 tür bitkisel ürün yer almıştır. 183,4 da. alanında 1.331 ton üretim yapılmıştır. Sertifikasyon Kurulu'nu ORSER ve TRB'dir. 2014 yılı üretim dönemi için, 2015 yılında 156,36 da alan karlılığı 7.818,00 TL destekleme ödemesi yapılmıştır.

ÜRÜN ADI	ALAN (Dekar)	ÜRETİM (Ton)
DOMATES	107,367	1.041,136
BİBER	28,886	183,316
AYÇİÇEĞİ	14,259	3,565
PATATES	11,619	17,429
PATLICAN	8,389	83,890
ARMUT	7,871	1,574
REYHAN	4,963	0,248
<b>TOPLAM</b>	<b>183,4</b>	<b>1,331</b>



## 6- 2015 YILI ORGANİK TARIM UYGULAMALARI VE DESTEKLEMELER

İlimizde yıllardan beri süregelen organik tarımda 2015 yılı Aralık ayı sonu itibarıyla 633 gerçek üretici tarafından yaklaşık 21.340 da alanda 6.420 ton üretim gerçekleştirilmiştir.

İl genelinde 6 ilçede 54 köy ve belde ile 4 mahallede toplam 633 bitkisel ürün üreticisi, 1 ürün işletme tesisinde toplam; 45 ayrı türde bitkisel ürün yetiştirilmekte, hayvansal ürün olarak süt ürünleri üretilmektedir.

Ürün statüsüne göre;

\*7.058 dekar alanda 1.645 ton üretimle Geçiş süreci 1. Yıl üretimi,

\*10.731 dekar alanda yaklaşık 4.240 ton üretimle geçiş süreci 2. Yıl ürünü

\*497 dekar alanda 38 ton üretimle geçiş süreci 3.yıl ürünü ve

\* 3053 dekar alanda 498 ton üretimle ORGANİK ÜRÜN üretimi gerçekleştirilmiştir.

Organik Tarım kanunu ve bağlı yasal düzenlemeler çerçevesinde gerçekleştirilen üretimlerde; sözleşme tarafları olarak, sertifikasyon süreci 4 ayrı kontrol ve sertifikasyon kuruluşu tarafından takip edilmiş ve uygun olan ürünlere ilgili sertifikaları düzenlenmiştir.

TOKAT İL ORGANİK TARIM VARLIĞI				
BİTKİSEL ÜRETİM	STATÜ	İşletme Sayısı	Da	Kg
	TAPULU ÜRETİCİ ALANI	Organik Ürün	150	3.730,40
TAPULU ÜRETİCİ ALANI	Geçiş Ürünü (1)	444	13.128,92	3.366.372,20
TAPULU ÜRETİCİ ALANI	Geçiş Ürünü (2)	185	4.241,59	1.224.502,01
TAPULU ÜRETİCİ ALANI	Geçiş Ürünü (3)	6	78,45	26,00
ARETLENMİŞ DOĞAL ALAN	DOĞAL ADAN TOPLAMA	2	18.001,00	7.503.050,00
TAPULU ÜRETİCİ ALANI	TOPLAMI	614	21.179,36	5.773.179,71
	GENEL TOPLAM	616	39.180,36	13.276.229,71
HAYVANSAL ÜRETİM	STATÜ	İşletme Sayısı	Kovan sayısı	Kg
	Geçiş Ürünü (1)	1	150	-
	GENEL TOPLAM	1	150	-

İLÇE ADI	İşletme Sayısı	Destekleme Alanı (da)	Miktarı (TL)
ERBAA	38	1158,42	14.639,47
NIKSAR	57	1.020,87	44.984,96
ALMUS	1	20,44	1.262,66
MERKEZ	1	20,62	1.443,54
TOPLAM	97	2.220,34	62.330,63

## 7-SÖZLEŞMELİ ÜRETİM

26.04.2008 tarih ve 26858 sayılı resmi gazetede yayınlanan sözleşmeli üretim ile ilgili usul ve esaslar hakkındaki yönetmelik gereği; verim ve kalitenin artırılması, tarımda sürdürülebilirliğin sağlanması, standartlara uygun ürün elde edilmesi, plânlı üretim yapılması, yeni üretim teknikleri konusunda bilgi aktarılması ve özendirici olunması amaçlanmaktadır. Sözleşmeli Üretim; üretici ve yetiştiriciler ile diğer gerçek ve tüzel kişiler arasında karlılıklı menfaat esaslarına dayalı yazılı akıtlarla yürütülen tarımsal üretim şeklidir.

İLÇELER 2015	SÖZLEŞMELİ ÜRETİM YAPILAN ÜRÜNLER	SÖZ.ÜRETİCİ SAYISI	SÖZLEŞMELİ ÜRETİM YAPILAN		ÜRÜNLERİN HANGİ SANAYİDE KULLANILACAĞI	ÜRETİM YÖNTEMİ (Klasik,OT, İTU)
			Alan (da)	Miktar(ton/ adet)		
NİKSAR	DOMATES	164	1.600	6.533,00	SALÇA	KLASİK
NİKSAR	BİBER	35	208	176,00	SALÇA	KLASİK
PAZAR	DOMATES	30	367	2000	SALÇA	KLASİK
ERBAA	PATATES	5	262	786	GIDA	KLASİK
ERBAA	AYÇİÇEĞİ	1.609	10.000	1325	GIDA	KLASİK
ZİLE	AYÇİÇEĞİ	3	94,08	29	YAĞ	KLASİK
ZİLE	AYÇİÇEĞİ	300	11.000	1653	YAĞ	KLASİK
TURHAL	AYÇİÇEĞİ	154	7.000	4000	TOHUM	KLASİK
	<b>TOPLAM</b>	<b>2.300</b>	<b>30.531,08</b>	<b>16.501,54</b>		

## 7- Ç FTÇ E T M VE YAYIM FAAL YETLER

### A-DEMONSTRASYONLAR

Demonstrasyon Konusu	Köy adı	Üretici Sayısı	Üretim Alanı (da)	Çeşit Adı	Sonuçlar
Örtüaltı Hıyar Yetiştiriciliği	Bakışlı	1	0,5	Egemen	25 ton/da
	Kömeç	1	0,5	Dörtel	25 ton /da
	Bula	1	0,5	Sardes	25 ton/da
Örtüaltı Biber Yetiştiriciliği	Kılıçlı	1	1	Tokat Yerli	10 ton/da
	Bakışlı	1	0,5	İstek	8 ton/da
	Bula	1	0,5	Şölen	8 ton/da
Örtüaltı Domates Yetiştiriciliği	Taşlıçiftlik	1	0,5	Alsancak	32 ton/da
	GOP	1	0,5	Şah-Mat	30 ton/da
Örtüaltı Patlıcan Yetiştiriciliği	Kılıçlı	1	0,5	Anamur	10 ton/da
Marul Yetiştiriciliği	Çöreğibüyük	1	90	BBarrina, Presidential,(Yağlı) Fun time, Funly, Fun fix, Davidole,Symbole, İmagination(Kıvırcık), Kavalo(Mor), Chianti, İce castle, İce bazaar, İce king (İceberg)	8000 adet/da
Açıkta Yeşil Soğan Yetiştiriciliği	Çöreğibüyük	1	5	Yerli (Standart)	10 bin bağ/da
	Yeşilova mah.	1	5	Yerli (Standart)	10 bin bağ/da
Tam Bodur Elma Bahçesi Tesisi	Merkez –Ulaş, Çerçi Niksar-Camidere	3	13,225	Galaxy gala, G. Smith, Fuji kuki 8, Pink Lady, Clear red, Golden reinders	Niksar-Camidere ve Merkez Ulaş daki tesis çiftçinin bakım hataları ve sulama yetersizliği nedeniyle başarılı olamadı. Merkez Çerçi' deki bahçede ilk hasat yapıldı. Ağaç başı ortalama 4 kg. (toplamda yaklaşık 6.500 kg.) ürün alındı.
Ceviz Bahçesi Tesisi	Merkez-Yeniyurt	1	13	Chandler	Yeni tesis
Bağda çift kollu kordon telli terbiye sisteminin uygulanması	Merkez	1	1	Narince	Ana gövde oluşturuldu, tele alma ve diğer bakım işlemleri devam ediyor
Maxma Anaçlı Yaribodur Kiraz Bahçesinde Piramit Terbiye Sisteminin Uygulanması	Turhal – Kat	1	2	Early Lory	Birinci kat oluşturuldu, bakım işlemleri devam ediyor
Yem Bezelyesi Yetiştiriciliği	Emirsehit	1	2,5	Taşkent	2500 kg yaş ot
Süt otu Yetiştiriciliği	Gökdere	1	2	Trinova	2750 kg yaş ot
Bakla Yetiştiriciliği	Çamağzı	2	1	Salkım	180
	Çöreğibüyük	1	0,5	Salkım	100
	Söngüt	1	0,5	Salkım	80
Slajlık Mısır Yetiştiriciliği	Niksar	1	5	Samada 07	-
	Söngüt	1	5	Samada 07	7500 kg
	Tahtoba	1	5	Samada 07	7000 kg
Nohut Yetiştiriciliği	Artova	2	10	Sezenbey	80
	Erbaa			Zuhal	120

## B-Ç TFC NCELEME GEZLER

14 Ekim 2015 tarihinde ASHRP kapsamında Murat Havzasına ba lı Bingöl-Mu ve Elazı dan gelen üreticilere Turhal-Bedirkale hattında uygulama alanları gezdirilerek gerekli bilgilendirmeler yapılmı tir.

14 Ekim 2015 tarihinde Dünya Kadın Çiftçiler Günü etkinlikleri kapsamında Amasya linden gelen 20 üretici bayan ile 19 Kasım 2015 tarihinde Turhal İçe Müdürlü ü teknik personeli ve 30 üreticiye Kılıçlı köyünde seracılık ve açıkta üretim konularında bilgi verilerek inceleme gezisi yapıldı.

imiz Merkez İçeye ba lı Çöre ibüyük, Kılıçlı, Güryıldız ve Kemalpa a köylerinde 11 A ustos 2015 ve 14 A ustos 2015 tarihlerinde Sayın Valimizin de katılımı ile üretim parselleri gezilerek üretici ziyaretleri gerçekleştirilmi tir. imizin ekolojik özellikleri, tarım potansiyeli, Meyvecilik, Sebzeçilik, Seracılık, yi Tarım Uygulamaları ve Organik Tarım Uygulamaları konularında teknik bilgi verildi.

14-15 Eylül 2015 tarihinde imiz Merkez Kılıçlı ve Çöre ibüyük köyleri ile ve Turhal İçesi Üzümlören ve Kalaycık ve köylerinde Tokat Ba cılı ı ,Açıkta Sırık Domates, Biber, Patlıcan Yeti tiricili i, Yapra ı ve Yumrusu Yenen Sebzeler ve Seracılık konularında TARIM TÜRK TV ile program çekimi gerçekleştirilmi tir.

"**Lider Çocuk Tarım Kampı**" etkinli i kapsamında 4.sınıf ö rencilerine do a bilinci ve çevre farkındalı ı kazandırmak, tabiatla bulu malarını sa lamak, tarladan sofraya gıda üretim teknolojileri ve gıda güvenli i hakkında bilgi vermek amacıyla bir kamp etkinli i gerçekleştirilmi tir. 8 Haziran 2015 tarihinde imiz Merkez İçe Kılıçlı, Ç.büyük, Bakı lı köylerinde ö rencilerimize Meyve Bahçeleri, Seralar (Sebze ve Çiçek), stiridy e Mantarı ve Tavukçuluk i letmesi, gezdirilerek incelemelerde bulunmaları sa lanmı tir.

## C-Ç FÇ TOPLANTILARI

TARİH	İLÇE/KÖY	TOPLANTI KONUSU	ÜRETİCİ SAYISI
01.01.2015	Almus Artova Başçiftlik Erbaa Merkez Niksar Pazar Sulusaray	<ul style="list-style-type: none"><li>•Organik Tarım Prosedürleri Doğrultusunda Üretim ve Denetimler</li><li>•ÇATAK Uygulamamaları-Sözleşmeli Üretim</li><li>•Örtüaltı Sebze Yetiştiriciliği (Domates,Biber,Patlıcan,Hıyar,Marul,</li><li>•Açıkta Domates ve BiberYetiştiriciliği(Salçalık,Dolma,Sivri)</li><li>•Turşuluk Hıyar ve II.Ürün Lahana Yetiştiriciliği</li><li>•Yaprağı ve Yumrusu Yenen Sebze Yetiştiriciliği</li><li>•Bağda çift kollu kordon telli terbiye sisteminin uygulanması</li><li>•Bağ Tesisi ve Yetiştiricilik, Ceviz Yetiştiriciliği</li><li>•Mera Islah ve Amenajman Projesi</li><li>•Çayır-Mera ve Yem Bitkilerini Geliştirme Projesi</li><li>•Zirai ilaç ve gübre Bayii Toplantısı</li><li>•Bitki Pasaport Sistemi</li><li>•Asma Yaprağında Kalıntı-Bağ Hastalık ve Zararlıları</li><li>•Kiraz Hastalık ve Zararlıları</li><li>•Domates Hastalık ve Zararlıları-Biber Hastalık ve Zararlıları</li><li>•Örtüaltı Hastalık ve Zararlıları</li><li>•Şeftali Hastalık ve Zararlıları</li><li>•Patates Hastalık ve Zararlıları</li><li>•Elma Hastalık ve Zararlıları</li><li>•Hububat Hastalık ve Zararlıları</li><li>•Erken Tahmin ve Uyarı Sistemi</li><li>•Hasat Öncesi Pestisit Denetimi</li><li>•Genel Zararlılar ( Yaban Domuzu, Fare Müc. Çekirge Müc.)</li></ul>	2970 üretici
31.12.2015	Turhal Yeşilyurt Zile Reşadiye	<ul style="list-style-type: none"><li>•Patates Hastalık ve Zararlıları</li><li>•Elma Hastalık ve Zararlıları</li><li>•Hububat Hastalık ve Zararlıları</li><li>•Erken Tahmin ve Uyarı Sistemi</li><li>•Hasat Öncesi Pestisit Denetimi</li><li>•Genel Zararlılar ( Yaban Domuzu, Fare Müc. Çekirge Müc.)</li></ul> <p><b>Toplamda 12 ilçede 75 köyde 2970 üretici ile toplantı gerçekleştirilmi tir.</b></p>	

## 8-TARLA B R M ÇALI MALARI

### 1- Tarımsal Yeniliklerin Yaygınla tırma Projesi Kapsamında,

• 15.04.2015 tarihinde Karadeniz Tarımsal Ara tırma Enstitüsü Müdürlü ünden Dr. Erkan ÖZATA'nın katılımıyla limiz Merkez İçe Söngüt Köyü ve Nıksar İçe Mahmudiye köyünde "Tarımsal Yeniliklerin Yaygınla tırılması Projesi" kapsamında toplamda 42 üreticinin katılımı ile çiftçi toplantıları gerçekleştirildi. Toplantılarda SAMADA-07 hibrit Mısır çe itinin tanıtımı yapılarak çe it ile ilgili bilgilendirme yapıldı. Karadeniz Tarımsal Ara tırma Enstitüsü Müdürlü ünce tescil edilen SAMADA-07 hibrit mısır çe idinin çiftçilerimize tanıtılması amacıyla 3 köy,3 çiftçi için 15 da. alanda demonstrasyonlar kuruldu.

• Karadeniz Tarımsal Ara tırma Enstitüsü Müdürlü ünün tescil etmi oldu u SEZENBEY ve ZUHAL nohut çe itlerinin yanı sıra ÇA ATAY ve AZKAN nohut çe itlerinin 30.04.2014 tarihinde Artova Ta pınar köyünde demonsratif amaçlı ekimi gerçekleştirildi.

• Tarımsal Yeniliklerin yaygınla tırılması Projesi Kapsamında limiz Merkez İçe Yatmı köyünde bir üreticide 5 da alanda alternatif geli me tabiatlı, Fırat 93 ve Aldane Bu day çe itleri ile demonstrasyonu kurulmu tur.

• Ege, Karadeniz, Samsun ve Konya Tarımsal Ara tırma Enstitüsü Müdürlüklerinden alınan 120 kg Karaca ehir, Sırık barbun, Kfcd 01014, Kfcd 014 ve Noyanbey fasülye tohumları ile Mayıs ayında 3 ilçede,3 köyde ve 3 üretici ile demonstrasyon kurulmu tur.

**2-Yemeklik Dane Bitkileri Projesi kapsamında,** Ege Tarımsal Ara tırma Enstitüsü Müdürlü ü tarafından getirilen 20 kg. Salkım çe idi bakla tohumu ile limiz Merkez İçe Çöre ibüyük, Çama zı ve Söngüt köylerinde 4 üreticiye 500 m<sup>2</sup> lik alanlarda 5 kg. tohum kullanılarak demonstrasyon kurulmu tur.

**3- İtri ve Tıbbi Bitkiler ile Boya Bitkilerini Yeti tirme Projesi kapsamında,** 2014 yılından itibaren Bakanlı ımız tarafından 25 pilot il arasında ilimizde yer almaktadır.

Haziran ayı içerisinde, Tıbbi ve Aromatik Bitkiler Projesi dâhilinde, Isparta E ridir Ara tırma Enstitüsü Müdürlü ünden 13.500 adet lavanta fidesi getirilmi tir. Lavanta fidelerinin 7 İçe ve Merkez köylere da ıtımı yapılmı tır.

Mayıs ayı içerisinde yine aynı proje dahilinde Karabu day tohumundan Re adıye ilçesinde 2 köy 2 çiftçi, Almus ilçesinde 1 köy 1 çiftçi ve Merkez ilçede 3 köy 3 çiftçi olmak üzere da ıtımı yapılmı tır.

### **4-Hububatta verim ve kaliteyi yükseltmek amacıyla;**

2015 yılı demonstrasyonlarında kullanılmak üzere Bahri Da da ve Tekirda Ara tırma Enstitüsü tarafından yeni tescil ettirilen yüksek verimli kaliteli 1000 kg Bu day, Arpa ve Ttriticale çe itlerinden 1000 kg Arpa, Bu day, Triticale tohumları ile Merkez İçe 12 köyde 15 üretici ile 90 da alanda ekim yapılmı tır.

Yine genel bütçe imkânları dâhilinde 2015 yılı demonstrasyonlarında kullanılmak üzere Tarım letmeleri Genel Müdürlü ünden (15 i letme) alınan 2000 kg bu day ( limize en uygun Karahan 98, Da da 94, Ekiz, Ahmet a a), 500 kg Triticale, 1250 kg Arpa tohumu alınmı tır. 5 ilçe, 10 köyde, 20 çiftçide demonstrasyon kurulmu tur.

### **5- Baklagil Tarımını Geli tirme Projesi kapsamında;**

2016 yılının Uluslararası Bakliyat Yılı ilan edilmesi, antraknoz hastalı ina dayanıklı ve yüksek verimli kaliteli nohut çe itlerinin limizde yaygınla tırılması ve toprak verimlili ini arttırmak için

münavebeyi düzeltmek amacı ile; 2015 yılı içerisinde I Özel dairesi bütçesi ile I Müdürlü ümüz tarafından yürütülen Yemelik Dane Baklagil Üretimini Geli tirme Projesi kapsamında Sertifikalı Nohut Tohumu alımı gerçekleştirilmiştir. Yemelik Dane Baklagil Bitkilerini Geli tirme Projesi kapsamında, %50 finansmanı I Özel dairesi bütçesinden kar ılanarak alınan 51.300 kg **Ya a-05, Azkan ve Zuhul Nohut** çe itleri ile 11 ilçede ekili yapılarak 5.130 da alanda tesis kurulmu tur. Merkez ilçede 32 köy 120 çiftçiye da ıtım yapılmıştır. Uygulanan proje ile ;çe itler ve 2015 yılı Vejetasyon döneminde ekolojik faktörlerin baklagil yeti tiricili i üzerine olumlu etkileri sonucunda nohut verimi il ortalaması 100 kg/da.'dan 120 kg/da'a çıkmıştır.

**6- “Kenevir Ekimi ve Kontrolü Hakkında Yönetmelik”** hükümlerince izinli ekimlerin takip edilmesi, kenevire ba lı olarak uyu turucu madde üretiminin önlenmesi yönelik çalı maların etkin bir ekilde izlemek amacıyla 6 ayda bir kenevir izleme raporu düzenlenmektedir. Ocak ayı itibariyle kaçak ekim ve imha edilen kenevir kök sayısı **Merkez: 159 kök, Niksar: 1271 kök ve Pazar: 75 kök tür.**

**7-Yem Bitkileri Geli tirme Projesi** kapsamında; limiz hayvancılı ında kaliteli kaba yem aç ınının kapatılması amacıyla %50'si Merkez Köylere Hizmet Götürme Birli i Ba kanlı ı katkılı, %50'si çiftçi katkılı olmak üzere sertifikalı Emiliana ve Gözlü 1 çe idi yonca tohumu alımı yapılmıştır. Bu yonca tohumunun kilogram fiyatı 20TL den, toplam parasal de eri 800.000,00TL olarak, 40 ton tohum alınmıştır. 11 ilçe ve 759'u Merkezde olmak üzere Toplam 1885 çiftçiye da ıtımı yapılmıştır. Bu Proje ile ilimiz hayvancılı ında ihtiyaç duyulan kaliteli kaba yem aç ını nın kapatılmasında ikinci yıldan itibaren her yıl 60.750 ton yem katkı sa layaca ı tahmin edilmektedir. Bunun milli ekonomimize katkısı her yıl 30.375.000 ₺'dir.

#### 2016 YILI DEMONSTRASYONLARINDA KULLANILACAK TOHURLAR

TEM N ED LEN F RMALAR	TÜR ADI	ÇE T ADI	M KTAR (kg)
CEYLANPINAR T M	BU DAY	Fırat 93	250
	BU DAY	Çe it 1252	250
	ARPA	Altıkat	250
GÖZLÜ T M	BU DAY	Eminbey	250
KARACABEY T M	BU DAY	Aldane	250
	ARPA	Çetin 200	250
KOÇA T M	ARPA	Kral 97	250
	ARPA		
MALYA T M	BU DAY	Bayraktar	250
SULTANSUYU T M	ARPA	ahin 91	250
TÜRKGELD T M	BU DAY	Bereket	250
	BU DAY	Flamura 85	400
ULA T M	TR T CALE	Ümran hanım	250
MERKEZ TARLA B TK LER ARA TIRMA ENST.	BU DAY	kizce 96	100
	ARPA	Avcı 2002	50
	MACAR F	Tarım beyazı	50
	FASÜLYE	Berrak	25
BAHR DA DA TARIMSAL ARA TIRMA ENST.	BU DAY	Da da 94	50
	BU DAY	Ahmet a a	50
	BU DAY	Ekiz	50
	ÇAVDAR	Aslım 95	50
	ARPA	Larende	50
	TR T CALE	Alperbey	50
ANADOLU TAR. ARA T. ENST.	MERC MEK	Kayı 91	200
EGE TAR. ARA .	BAKLA	Salkım	20
TEKCAN TARIM	BU DAY	Asuncion	240
	BU DAY	Miryana	120
	BU DAY	Asmin	120
	BU DAY	Tekirda	120
Y TARIM ANON M	MERC MEK	Ceren	200

## 9-MERA ISLAH ÇALI MALARI

Köydeki bitki vegetasyonu, toprak ve di er do al kaynakların korunmasını ve geli tirilmesini sa layarak, meradaki ot verimi ile tarla arazileri içindeki yem bitkileri alanı ve üretimini artırmak suretiyle devamlılık arz eden maksimum hayvansal ürün elde etmek amacıyla;

- ❖ 664 yerle im yerinde toplam 52.315,00 hektar mera, yaylak, kı lak, umuma ait otlak ve çayır tespit edilerek 2015 yılı sonu itibarı ile tespit çalı maları devam etmektedir.
- ❖ 400 yerle im alanında 42.838,4 hektar mera alanının tahdidi tamamlanmı tır.
- ❖ 123 yerle im alanında 14.407,47 hektar mera alanının tahsisi yapılmı tır.
- ❖ Tahsis çalı maları tamamlanan 72 yerle im yerinde Mera Yönetim Birli i kurulmu tur.
- ❖

### MERA ISLAH VE AMENAJMAN PROJELER

Meralardaki Bitki vejetasyonu, toprak ve di er do al kaynakların korunmasını ve geli tirilmesini sa layarak, meradaki ot verimi ve kalitesi ile tarla arazileri içindeki yem bitkileri alanı ve üretimini artırmak suretiyle devamlılık arz eden maksimum hayvansal ürün elde etmek amacıyla;

\* limizde Mera Islah ve Amenajman Projeleri kapsamında 4 köyde yem bitkileri tohumları da ıtılmı ve mera alanlarına gübre atılmı tır.

\*Erbaa Çevresu köyüne 2 adet gölgelik ve üçerli 2 adet suluk olmak üzere toplamda 6 adet suluk yaptırılmı tır.

İLÇE/KÖY ADI	Kompoze Gübre	Amonyum Nitrat	Amonyum Sülfat	Silajlık Mısır	Yonca	Macar Fiği
Zile/Şeyhnusrettin	4550 kg	3050 kg	-	150 kg	50 kg	2000 kg
Zile/Çiçekpınarı	2950 kg	1950 kg	-			2500 kg
Reşadiye/Kuyucak	3000 kg	-	2600 kg	-	-	4000 kg
Erbaa/Çevresu	1750 kg	-	2050 kg	1105 kg	300 kg	-

\*Erbaa İçesi Kale, Kızılcubuk ve Çevresu köylerinin ortak kullanımında olan ve tamamen çalılarla kaplı olan 645,5 da mera alanı 2015 yılında l Özel dare ve Çiftçi katkılarıyla temizlenmi tir. Bu mera alanında yabancı ot geli imini engellemek amacıyla Proje Koordinatörünün görü leri do rultusunda ön bitki ekimi yapılmak amacıyla 4.841 kg Adi Fi , 3.228 kg Arpa ve 3.000 kg DAP gübresi ekili leri gerçekte tirilmi ve çiçeklenme döneminde hayvanlar otlatılmı tır. Mera alanının tekrar yabancı otlarla kaplanmasını önlemek amacıyla Erbaa Karayaka Tarım Kredi Kooperatifinden alınan 3.380 lt mazot ile derin sürüm yaptırılmı tır.

\*27.05.2015 tarihinde limiz Zile İçesi eyhnusrettin köyünde Sayın Valimiz, Bakanlı ımız Çayır-Mera Daire Ba kanlı ı Temsilcileri, Mera Islah ve Amenajman Proje Koordinatörü, l Müdürümüz ve Müdürlü ümüz teknik elemanlarının katılımı ile mera açılı ı yapılmı tır. Müdürlü ümüzce, Mera Islah ve Amenajman Projesi kapsamında Zile/ eyhnusrettin-Çiçekpınarı köyü meralarının Proje ba langıç – biti yılı 2013-2015 tarihleri arasında olup toplamda 13.050 kg %33 lük A.nitrat ,4550 kg kg kompoze

gübre, 190 kg yonca, 350 kg S.mısır ve 4550 kg macar fi i ekili i yapılmı ve mera ıslahı tamamlanmı tır.

## ÇAYIR-MERA YEM B TK LER GEL T RME PROJES

Hayvancılı ın geli tirilmesi amacıyla tarla arazileri içerisindeki yem bitkileri alanlarının artırılması, dolasıyla ihtiyaç duyulan kaliteli kaba yem üretiminin yaygınla tırılması amacıyla ;2015 yılında limizde Tarım Kredi Kooperatiflerinden alınarak üreticilerimize bedelsiz olarak tohumların dağıtımı yapılmı ve ekili gerçekte tirilmi tir.

İLÇE/KÖY ADI	Sıjalık Mısır (Kg)	Korunga (Kg)	Yonca (Kg)	Macar Fiği (Kg)
Merkez/Tahtoba	853	-	250	1900
Merkez/Ortaören		900	-	-
Niksar/Sarıyazı	800	-	-	-
Pazar/Kaledere				1300
Yeşilyurt/Ekinli	107	-	150	-

## B TK SA LI İ B R M FAAL YETLER

### 1-TAHMİN VE ERKEN UYARI ÇALI MALARI

limizde Tahmin ve Erken uyarı sistemi kapsamında 7 istasyonumuz mevcut olup, 7.500 dekar alana hitap etmekte iken 2015 yılı 22 Temmuz 2015 tarihinde İl Özel daresi kaynakları ile 3 adet cihaz alımı yapılarak 10.000 da alanda çalı lmaktadır. (Elmada karaleke ve ç kurdu, Ba da Salkım Güvesi ve Mildiyö, eftalide Do u Meyve Güvesi mücadele zamanlarının tespiti için kullanılmaktadır.)

İlçe/Kasaba/Köy Adı	İstasyon Sayısı
Tokat Merkez Söngüt Köyü Kemalpaşa Köyü G.O.P Köyü	4
Erbaa Üzümlü Kasabası Kızılçubuk köyü	2
Niksar Şahinli Köyü Gökçeli Kasabası	2
Turhal Şenyurt	1
Pazar Menteşe	1
<b>TOPLAM</b>	<b>10</b>



## 2-EKÜY (Entegre ve Kontrollü Ürün Yönetimi)

EKÜY; iç tüketim ve ihracat için ihtiyaç duyulan taze sebze ve meyvelerde kalıntı sorununa anmaması, sağlıklı, güvenilir ve izlenebilir bitkisel üretim ve çevre ve insan sağlığının korunması amacıyla yürütülmektedir.

Kirazda 5 İlçe 60 Üretici ile 350 da alanda uygulanmıştır.36 adet numune alınmıştır.

Domateste 5 İlçe 121 üretici 1211 da alanda uygulanmıştır.52 adet numune alınmıştır.

## 3-Dİ KARANTANA UYGULAMALARI

01.01.2015 - 31.12.2015 tarihleri arasında; ihracat gerçekleştirilmemiştir.

## 4- Çİ KARANTANA FAAL YETLER

Bitki pasaportu yönetmeliği çerçevesinde; toplam üretim materyalleri, hastalık- zararlı yönünden kontrol edilmekte ve İl dahilindeki bitki sağlığı ile ilgili iç ve dış karantina hizmetleri yürütülmektedir. İlimizde Bitki Pasaport Sistemine kayıtlı;

İLÇE	FİDE-FİDAN-SÜS	TİCARET	TOHURLUK PATATES	YEMEKLİK PATATES
ALMUS	-	1	-	-
ARTOVA	-	1	2	-
BAŞÇİFTLİK	-	-	-	-
ERBAA	7	12	-	2
NİKSAR	2	5	1	32
TURHAL	13	10	-	2
PAZAR	1	13	-	-
REŞADİYE	-	2	-	-
SULUSARAY	-	1	-	-
YEŞİLYURT	-	2	-	1
ZİLE	-	9	1	-
MERKEZ	11	16	-	1
TOPLAM	34	72	4	38
GENEL TOPLAM				148

## 5- SÜRVEY ÇALIŞMALARI

1835 dekar Patates , 1989 dekar Taç çekirdekli Meyve bahçeleri, 5 dekar Kestane, 1681 dekar kavaklık, meyve fidanı ve fındık alanı ile 1500 dekar açık ve örtüaltı domates alanlarında sürvey yapılmıştır. Sürvey alanlarında sürveye esas zararlı organizmalara ve etmenlere rastlanmamıştır.

Ayrıca 2015 yılında; Patates Karantina Etmenleri Projesi Kapsamında ilimizden abartuara gönderilen 25 adet Toprak ve 25 adet Yumru örneği temiz çıkmıştır. 2013 yılında *Ralstonia*

*Solanacearum* ile bula ık oldu u tespit edilen Bula ık Parsellerle ilgili karantina tedbirleri uygulanmaya devam edilmektedir.

## 6-ENTEGRE MÜCADELE ÇALI MALARI

Entegre ve Kontrollü Ürün Yönetimi projesi (EKÜY); iç tüketim ve ihracat için ihtiyaç duyulan taze sebze ve meyvelerde kalıntı sorununun ya anmaması, sa lıklı, güvenilir ve izlenebilir bitkisel üretim ve çevre ve insan sa lı ının korunması amacı ile hazırlanmı tır.

Mücadele Edilen Ürün	Programa Alınan Üretici Sayısı	Programa Alınan Alan (da)	Gerçekle en Üretici Sayısı	Gerçekle me Alanı (da)	YAPILAN MÜCADELE ÇALI MALARI
Ba	40	110	40	110	Külleme, Mildiyö, Kur uni küf, Ba yaprak uyuzu
eftali	26	160	26		Yaprak kıvrıcıklı ı, Yaprak biti, Do u meyve güvesi, Filiz güvesi
Elma	30	330	30	330	Elma ç Kurdu, Karaleke, Kırmızı Örümcek
Patates	25	250	25		Mildiyö, Erken Yaprak yanıklı ı, Patates böce i, Tel kurdu
Bu day	56	1800	56		Yabancıot, Septorya Yaprak Leke, Pas
Örtüaltı	54	27	54	27	Külleme, Mildiyö, Thrips, Yaprak biti, Kırmızı Örümcek, Kök çürüklü ü, Kö eli Yaprak Leke

## 7-GENEL ZARARLILAR, HUBUBATTA SÜNE KI LAK SÜRVEYLER , HASTALIK VE ZARARLILARI VE SELEKTÖR FAAL YETLER

**1- Çekirge Mücadelesi;** limizde Devlet Yardım Mücadelesi programı kapsamında laç ve alet yardımı (pülveriztör, atomizör vb) zararlı yo unlu una göre Müdürlü ümüzce yapılmaktadır.

limiz Merkez ve lçelerinde, Devlet Yardımı mücadelesi programında Yerli çekirge bula ık ve garsiyat sahaları 7.500 da olarak tespit edilmi tir. 2015 yılı 2.500 dekar alanda sürvey çalı maları yapılmı tir. Baharın havaların ya ılı ve so uk geçmesi nedeniyle zararlı nimflerinde büyük oranda ölümlerin olması zararlı yo unlu unu azaltmı tir. Do al denge ve faydalılar dikkate alınarak kimyasal mücadeleye gerek görülmemi tir.

**2-Yabani Domuz Mücadelesi:** Merkez ve lçelerimizde yaban domuzu mücadelesinde kullanılmak üzere l Özel dare kaynaklarından **2015 yılında 22.000 adet av fi e i alınmı tir.** 2014 yılından 7869 adet mermi devretmi tir. 2015 yılında 21.870 mermi da itıldı. 2187 adet domuz vuruldu. Çiftçilerin kendi ürününü korumak amacıyla silah ve av ruhsatı olan ahıslara her kuyruk için 10 mermi verilerek, yaban domuz mücadelesinde kullanılmı tir.

**3-Fare Mücadelesi:** Bakanlık İmzalı; Bitkisel Üretim Genel Müdürlüğü'nün talimatları doğrultusunda, ilimiz ve ilçelerinde kıyıcı dönemde; Hububat, depo, ve meyve-sebze bahçelerinde 6134 (306 kg zehir da 50 grhesabı ile) doğru al hayatın can güvenli i dikkate alınarak Müdürlüğü'ümüz teknik elemanlarının tavsiyeleri üzerine zararlı popülasyonunu azaltmak için kullanılmı tır. Kesin rakamlar 2016 Ocak ayında belli olacaktır.

**4- Hububat Sahalarında Süne;** Bitki sağlığını korumak, bitki hastalık ve zararlılarını entegre/ biyolojik mücadele gibi en az kimyasal kullanımını sağlayıcı usüllerle mücadele etmek, bu işlemlerle ilgili gerekli eğitim ve altyapının hazırlanmasını sağlamak amacıyla; süne survey çalışmaları her yıl düzenli olarak devam etmektedir.2015 yılında ilimizde 7 ilçede,34 köyde 70.000 dekar alanda gerçekleştirilmiştir.

**5-Baklagil Hastalık ve Zararlıları ve Mücadelesi:** ilimiz ve ilçelerinde 51.300 Kg. Sertifikalı Nohut Tohumu ve 40.000 Kg. Sertifikalı Yonca tohumu da ıtarak plantasyon kurulan alanlarda Nohut antraknozu ve diğer hastalık – zararlı kontrolleri yapılmı tır, konu ile ilgili bilgiler ilan ve broşürlerle duyurulmaktadır. Üreticilerimize gerekli teknik destek verilmektedir.

**6-Selektör Faaliyetleri:** 2015 yılı ilimizde İl Müdürlüğü'ümüze ait 14 adet Selektör bulunmaktadır. 4 adedi, İl ve İlçe Müdürlüklerimizce,10 adedi de Belediye ve Muhtarlıklarca, sözleşmeli olarak çalıştırılmaktadır. Özel şahıslara ait 25 adet selektör ve 13 adet triyör faal olarak çalıştırılmaktadır.

## **8-B TK KORUMA ÜRÜNLERİ ZARARLI MÜCADELE ALET-MAKİNE BAYİLİK FAALİYETLERİ**

ilimizde 85 adet bitki koruma ürünleri bayisi ve 87 adet zirai mücadele alet-makine bayisi bulunmaktadır. ilimizde Merkez İlçede 102 kişi olmak üzere toplam 189 kişinin Reçete Yazma Yetki Belgesi bulunmaktadır.

- 2015 yılı içerisinde Bitki Koruma Ürünleri Bayilik ve Toptancılık Sınavına 112 kişi müracaat etmiş olup,13 Haziran tarihi itibarıyla sınav düzenlenmiştir.
- Müdürlüğü'ümüz tarafından yönetmelik gereğince düzenlenmiş olan bayilik kursuna katılmayan Bitki Koruma Ürünleri Bayilerinden 18 kişiye ve Zirai Mücadele Alet-Makine Bayilerinden de 12 kişiye Uyarı Cezası verilmiştir.
- Bitki Koruma Ürünleri Bayilik izin Belgesi olmadan satışın yapıldığı tespit edilerek ilgili şahsa 2014 yılı içerisinde verilmiş olan idari para cezası ve mülkiyetin kamuya geçirilmesi ile ilgili mahkeme süreci tamamlanmıştır. Mülkiyetin kamuya geçirilmesi ile ilgili Milli Emlak Müdürlüğü ile yazışmalar devam etmektedir.

BAYİİ İÇMALİ	ÖZEL-TÜZEL İŞYERLERİ	SAYISI
BİTKİ KORUMA ÜRÜNLERİ BAYİİ	Özel İşyeri Perakende	63
	Özel İşyeri Toptan	1
	Tarım Kredi Kooperatifi	13
	Pancar Ekicileri Kooperatifi	5
	Ziraat Odası Başkanlığı	3
	Karadeniz Birlik Yağlı Tohumlar	0
	<b>TOPLAM</b>	<b>85</b>
ALET-MAKİNE BAYİİ	Özel İşyeri	65
	Tarım Kredi Kooperatifi	16
	Pancar Ekicileri Kooperatifi	5

	Ziraat Odası Başkanlığı	1
	TOPLAM	87

### YIL ÇER S NDE YAPILAN BAY L K LEMLER

2015 YILI ÇER S NDE	B TK KOR.ÜRÜN. BAY	ALET-MAK NA BAY
LK DEFA RUHSAT ALAN BAY SAYISI	9	4
L Ç ADRES-ÜNVAN DE KL YAPAN BAY LER	9	7
L DI I NAK L YAPAN BAY LER	2	2
L DI INDAN NAK L GELEN BAY SAYISI	-	-
RUHSAT PTAL	7	5
FAAL YET DURDURMA	-	-

### 9-GÜBRE DENET M ÇALI MALARI

İ dahilinde faaliyette bulunan her türlü Kimyevi gübre ve organik ürün üreten, ithal eden ve tüketenlerin haklarının korunması gübre ve toprak düzenleyicilerinin üretim yerleri, gübre bayileri ile bu bayilerin depolarını piyasaya arz edilmiş ürünleri; belirlenmiş esaslara göre uygunluğunu denetlemesidir. Amacımız her bayii yılda en az 1 defa denetlemektir.. İlimizde 172 adet Kimyevi ve Organik Gübre Bayisi bulunmaktadır. 157 denetim yapılarak, 706 adet ürün denetlenmiştir. 14 adet gübre numunesi ise laboratuvara gönderilmiş olup 2 adet numunenin analiz sonucu etiket bilgileri ile uyumsuz çıkmıştır. Firmalar itiraz hakkını kullanarak için numuneler tekrar Referans Laboratuvarına gönderilmiştir. 2015 yılı Eylül sonu itibarıyla yaklaşık olarak 93.509,63 ton gübre tüketimi olmuştur. 2015 yılı resmi rakamları Ocak sonu belli olacaktır.

İçerler	Özel Bayiler	Tarım Kredi Kooperatif.	Pancar Koop.Satı Ma azası	Ya lı Tohumlar	Ziraat Odası	Üretici Kurulu	TOPLAM
Merkez	30	4	2	-	-	-	36
Almus	4	1	-	-	-	-	5
Artova	2	1	1	-	-	-	4
Ba çiftlik	3	-	-	-	-	-	3
Erbaa	19	3	1	1	1	1	26
Niksar	17	1	1	-	-	3	22
Pazar	13	2	1	-	1	-	17
Re adiyeye	4	1	-	-	-	-	5
Sulusaray	3	1	1	-	-	-	5
Turhal	13	3	1	1	-	1	19
Ye iliyurt	3	1	-	-	-	-	4
Zile	17	6	1	1	1	-	26
TOPLAM	130	24	9	3	3	5	172

## 10-TOHUMCULUK FAAL YETLER

Tohumculuk Faaliyetleri 5553-5042 ve 5996 Kanun ve buna ba lı olarak ıkarılan Yönetmelik, Tebli ği, Genelge ve Talimatlar do ğultusunda yürütölmektedir.

**Yönetmelikler çerevesinde;**

**1-Yetkilendirme (Belge verilmesi)**

**2-Yetkilendirilenlerin ve piyasanın denetimi**

**3-Sertifikasyon olmak üzere üç ana ba lık altında yürütölmektedir.**

\* 2015 yılında 65 adet tohum bayisi denetlenerek 47 adet denetim numunesi alınmı tır.

\*10 adet tohum-fide-fidan üreticisi denetlenmi tır.

\*1650 ton patates tohumlu u sertifikalandırılmı tır.

\*2 adet tohum bayisi ve 2 adet tohum üreticisine 77.508 TL idari para cezası kesilmı tır.

\*De ğerli ik tür ve çe ğitte meyve-asma fidanlarının beyannameleri kabul edilip parsel kontrolleri yapılmı ve sertifikaya esas evraklar üreticiler teslim edilmı tır.

Yetkilendirilen grup adı	Yetkili Sayısı
Tohum Yetiřtiricisi	7
Tohum Üreticisi	11
Tohum İřleyicisi	1
Fidan Üreticisi	19
Fide Üreticisi	4
Süs Bitkisi Üreticisi	4
Tohumluk Bayii	129
TOPLAM	175

# HAYVAN SA LI I, YET T R C L VE SU ÜRÜNLER ÜBE MÜDÜRLÜ Ü ÇALI MALARI

## UBE MÜDÜRLÜ Ü GÖREVLER ;

- a)** Hayvan sa lı ı ve hayvan refahının korunmasının yanı sıra, güvenilir gıda temini ve hayvan ve ürünlerinden insanlara ve hayvanlara gecen hastalıkların önlenerek halk sa lı ının korunması amacıyla, il çapında hazırlanan plan, program ve projeleri uygulamak, hayvan hastalık ve zararlılarına karşı koruyucu hizmetleri yürütmek, tedavilerini yapmak, kontrol etmek, denetlemek,
- b)** Bakanlıkça belirlenmi esaslarla ve yetkiyle sınırlı olarak hayvanların tanımlamak, tescil etmek, kayıt altına almak, ildeki hayvan hareketlerini kontrol etmek
- c)** Yurtiçi ve yurtdı ı hayvan ve hayvansal ürünlerin hareketlerinin kontrolü ile canlı hayvan ve hayvansal ürünlerin ithalat ve ihracatlarında Bakanlık ile ilgili i lemleri yürütmek,
- c)** Bakanlıkça belirlenmi esaslar do rultusunda hayvan hastalıkları ve zararlıları ile mücadele etmek, koruyucu ve tedavi edici hayvan sa lı ı hizmetlerini yürütmek, hayvan refahını sa layıcı çalı malarda bulunmak, hayvan sa lı ı ile ilgili karantina hizmetlerini yürütmek,
- d)** Hayvan sa lı ı, te his ve tedavi edici ve koruyucu maddeler ile bunların etken ve yardımcı maddelerinin üretim, satı , ihracat, ithalat, tası ma, muhafazası ile ilgili kayıtları tutmak, Bakanlıkça belirlenmi esaslarla ve yetkiyle sınırlı olarak faaliyetleri ile ilgili izin vermek, izlemek, kontrol etmek ve denetlemek,
- e)** I dahilinde çözümlenemeyen hastalık, te his ve tedavi problemlerini ilgili ara tırma merkezlerine ve Bakanlı a intikal ettirmek, ara tırma ve te his sonuçlarına göre gerekli tedbirleri almak,
- f)** Hayvan sa lı ı, te his, tedavi ve koruyucu hizmetler alanında faaliyet gösteren, ki i, kurum ve kurulu lar ile hayvan-hayvansal ürün, üretim, satı , kesim ve e itim, ara tırma yerleri ve barınakların durumları ve faaliyetlerinin kaydını tutmak, Bakanlıkça belirlenmi esaslarla ve yetkiyle sınırlı olarak, faaliyetleri ile ilgili izin vermek, izlemek, kontrol etmek ve denetlemek,
- g)** Ideki damızlık hayvanların sa lık kontrollerini yapmak,  
) Konusunda faaliyet gösteren laboratuvarların belgelendirilmesi, yetkili oldukları hususlarda denetlemek.
- h)** Hayvan ıslahı faaliyetlerini ve bu faaliyetlerin veri tabanı çalı malarını yürütmek, Bakanlıkça düzenlenen suni tohumlama kurslarına ili kin koordinasyonu sa lamak, suni tohumlama yapma izni vermek, sperma ve embriyo üretim merkezleri ve laboratuvarlarının kontrol ve denetimlerini yapmak,
- i)** Bakanlı ın belirledi i hayvan ıslah programını ilde uygulamak, izlemek.
- i)** Büyükba ve küçükba damızlık yeti tiricili i yapılan işletmelerin, teknik yönden kontrolünü yapmak,
- j)** Bakanlı ın belirledi i çerçevede, Ide hayvansal üretimin insan sa lı ı ve ekolojik dengeyi koruyucu yöntemlerle yapılmasına ili kin çalı malar gerçekleştirilmek, bunları denetlemek,
- k)** Ide hayvansal üretimin artırılmasına ve pazarlanmasına yönelik faaliyetlerde bulunmak,
- l)** Hayvancılık projeleri ile ilgili personel e itimi ve bütçe ihtiyaçlarını tespit etmek ve ilin hayvancılık konusunda üretim potansiyelini belirlemek,
- m)** Projeye dayalı olarak kurulmak istenen hayvancılık işletmelerine ili kin teknik yardım taleplerini de erlendirmek,
- n)** Kurulmak istenen hayvancılık tesislerinin izin ve tescil i lemlerini yapmak, izlemek ve denetlemek,
- o)** Hayvancılık ve su ürünleri üretim potansiyeline uygun geli tirme projeleri hazırlamak ve/veya hazırlatmak,
- ö)** Su ürünlerinin ve su ürünleri kaynaklarının sürdürülebilirlik temelinde işletilmesi ve geli tirilmesini sa lamak, buna yönelik koruma önlemlerini gerçekleştirilmek, avcılık ve yeti tiricili e, su ürünlerinin islenmesi ve pazarlanmasına, balıkçı barınakları ile balıkçılık ve su ürünleri alt yapılarının geli tirilmesi ve işletilmesine, su ürünleri ile ilgili her türlü bilgi ve belge toplanmasına ve bu bilgilere yönelik kayıt sisteminin geli tirilmesine ilksin düzenlemeleri uygulamak, getirilen düzenlemeler kapsamında izleme, kontrol ve denetim ile cezai müeyyideleri gerçekleştirilmek,

- p)** Balıkçılık ve su ürünleri kaynaklarını koruma, üretim ve yeti tiricilik alanlarını belirleyerek, bu alanlarda koruyucu tedbirleri almak,
- r)** Su ürünleri ile ilgili inceleme, de erlendirme çalı maları yapmak, Bakanlı ın belirledi i esaslar dahilinde ve yetkisi ölçüsünde ilde her türlü te vik ve koruma tedbirlerinin alınmasını, balıkçılık ve su ürünleri yeti tiricili ine uygun üretim alanları ve balıkçı barınaklarına ili kin esasları, üretim araçlarının asgari vasıf ve artlarını kiralanma ve kullanılma esaslarını üretim alanlarının kiralanmasını ve isletilmesini ve buralarda verimlili in artırılmasını sa lamak su kaynaklarının kirletilmesini önleyecek ve su ürünlerini korumaya yönelik tedbirler almak,
- s)** Su ürünlerinin yeti tiricili i kapsamında ithalat ve ihracat i lemlerini Bakanlık faaliyetleri çerçevesinde gerçekle tirmek,
- )** Su ürünleri üretim, isleme ve satı yerlerinin ruhsatlandırmak, denetlenmek,
- t)** Amatör ve ticari balıkçılık ile ilgili düzenlemeleri, gerekli i lem ve denetlemeleri yapmak,
- u)** Akarsu ve kuru dere yataklarından kum, çakıl ve benzeri maddelerin alınması ve isletilmesi faaliyetlerine ili kin su ürünlerini korumak adına çevresel etki de erlendirme çalı malarını yürütmek,
- ü)** Kalıntı - nitrat izleme çalı maları; alıcı ortam su kirlili i çalı maları, atık su kirlili i denetimi i lemleri gibi koruyucu ve sürdürülebilir su üretimini sa layıcı i lemler yapmak,
- v)** Konusu ile ilgili il yayım programlarını hazırlamak, faydalı bilgiler, bro ür, el kitabı, demonstrasyonlar, gösteri ve benzeri yollarla kendi elemanlarına ve çiftçilere, tüketicilere ula tırmak ve tarım teknolojilerine ait yeni bilgileri çiftçilere yayım yoluyla iletmek,
- y)** Örnek çiftçi yeti tirmek gayesi ile çiftçi çocukları, kadınlar ve gençleri için e itim programları ve projeleri uygulamak,
- z)** Kayıt sistemleri veri giri leri ve kayıt sistemlerine dayalı destekleme uygulamalarını yapmak,

## LETME SAYILARI

Karma ve Büyükba letme Sayısı	31.482
Küçükba letme Sayısı	142
Arıcılık letme Sayısı	190
Et ve Et Ürünleri Üretim letmesi	8
Veteriner Hekim Klini i	65
Hayvan Barınak Yeri	1
Hayvan Pazarları	3
Tavukçuluk i letmesi	7

## YENİ AÇILAN VEYA DEVREDİLEN İŞLETMELER(2015)

2015 YILINDA AÇILAN YENİ SIĞIR İŞLETME SAYISI	638
2015 YILINDA DEVREDİLEN İŞLETME SAYISI	650

## HAYVAN SAĞLIĞI, YETİLTİRLERİ ve SU ÜRÜNLERİ İZLENİM MÜDÜRLÜĞÜ 2015 ÇALIŞMALARI

Sı r	227.348
Manda	9.486
Toplam Büyükba	236.834
Koyun	214.895
Keçi	69.159
Toplam Küçükba	284.054
At	730
Katır	80
E ek	2.301
Köpek	10.051
Kedi	6.404

## 2015 BÜYÜKBA HAYVAN A İLAMALARI

	PROGRAM	SONUÇ	GERÇEKLE ME (%)
AP ( LKBAHAR)	280.140	246.626	88.04
AP (SONBAHAR)	280.140		
Sİ İR BRUCELLOSU		5.554	
ARBON	1.750	475	27.14
LSD	280.140	179.850	64.20
SALIK TARAMASI	1.062.505	445.447	41.92



## 2015 KÜÇÜKBA HAYVAN A ILAMALARI

	PROGRAM	SONUÇ	GERÇEKLE ME(%)
KOYUN KEÇ VEBASI	74.200	66.422	87
BRUSELLOS			
ARBON	400	468	117
KOYUN KEÇ Ç ÇEK		18.935	
SA LIK TARAMASI	1.062.505	101.100	9.51

## 2015 D ER A ILAMALARI

	PROGRAM	SONUÇ	GERÇEKLE ME(%)
KUDUZ (KÖPEK-KED )	3.185	1047	32.87

## 2015 ÇIKAN ve SÖNEN HASTALIKLAR

Hastalıklar	Çıkan	Sönen	Aktif
Sı ır Brusellozu	4	2	2
Sı ır Tüberkülozu	21	11	17
Koy.Keç Brusellozu	3	3	0
Koy.Keç Çiçek	1	1	0
Lumpy Skin Disease	19	19	1
Kuduz	2	0	2
Amerikan Yavru Çürüklü ü	2	0	2

## L M ZDEN G DEN HAYVAN SEVKLER

Cinsi	2013	2014	2015
Sı ır	31.050	22.450	16.343
Koyun	15.586	14.235	14.811
Keçi			
Kanatlı	19.000	-	0
Manda	133	-	0
Arı	45.904	31.625	29.095
Balık	526.400	73.510	6.918.240

At	10	13	12
----	----	----	----

### L M ZDEN G DEN HAYVANSAL ÜRÜN SEVKLER

	2013	2014	2015
B.BA ET (kg.)	818.236	1.247.307	780.853
K.BA ET (kg.)	1.135	4.023	3853
SAKATAT (kg)	8.430	42.969	31.110
K.Ba Deri (Adet)	6.540	-	-
B.Ba . Deri (Adet)	31.925	18.000	2.162
Balık kg	2.099.681	.1733.776	2.028.160
Barsak	-	-	15.400

### L M ZE GELEN HAYVAN SEVKLER

Cinsi	2013	2014	2015
Sı ır	13.349	6.350	7.496
Koyun + Keçi	11.657	9.113	8.056
Kanatlı	74.500	56.300	13.400
Manda	91	40	74
Arı	49.143	36.828	41.902
Balık	16.307.400	7.929.800	4.917.000

### L M ZE GELEN HAYVANSAL ÜRÜN SEVKLER

ÜRÜN	2013	2014	2015
Büyük Ba Et (kg)	103.847	66.943	44.387
Küçük Ba Et (kg)	650	2.010	1.385
Kanatlı Et (Kg.)	71.484.556	5.311.229	4.003.847
Sakatat (Kg)	6.426	17.114	7.381
Balık (Kg)	57.952	1.500	4.100
Yumurta (Adet)	5.511	250.000	6.640.000

### CANLI HAYVAN THALATI

#### 2015 YILI ÇER S NDE

- 1- Niksar Süt Birli ine Avusturya'dan 235 Adet Simental Irkı Gebe Düve alınmı tır.
- 2- Turhal İçesinden Hüsamettin Toplar'a ait i letmeye Fransa'dan 69 adet besilik sı ır alınmı tır.
- 3- Toka Damızlık Sı ır Yeti tiricileri Birli ine Avusturya'dan 31 adet Simental Irkı gebe alınmı tır.
- 4- Tokat Merkez Sakallıo lu letmesine Almanya'da 65 Adet Simental Irkı Gebe alınmı tır.
- 5- Turhal Kad-Tem i letmesine Almanya'dan 125 Adet Simental Irkı Gebe Düve alınmı tır.
- 6- Niksar İçesinden Hayati Sevinç'in i letmesine Ukrayna'dan 1291 adet Damızlık Koyun alınmı tır.
- 7- Merke İçeden Ethem Cenikli'nin i letmesine Almanya'dan 16 adet Simental Irkı Gebe Düve alınmı tır.

Gelen hayvanlarla ilgili olarak İl ve İlçe Müdürlüklerimizce gerekli karantina ve diğer resmi işlemler yapılmaktadır.

### MEZBAHA KESİMLERİ

Hayvan Cinsi	2013	2014	2015
Büyükba	10.274	14.933	9406
Küçükba	12.078	18.427	19120

### KENE MÜCADELESİ

Hayvan Cinsi	2013	2014	2015
Büyükba	149.000	520.000	220.000
Küçükba	50.000	460.000	0

### KÜPELEME ÇALIŞMALARI

	B.BA	K.BA
İl İlçe Müdürlüğü	51.000	20.000
Serbest Hekimler		
Birlikler		
Toplam	51.000	20.000

### SUNİ TOHUMLAMA

İlimizde Soykütüğü Projesi kapsamında 897 işletme mevcuttur. Bu işletmelerde kayıtlı 20.106 dişi sığırcı bulunmaktadır. Ön Soykütüğü Projesi kapsamında 17203 işletmede 96.491 dişi sığırcı bulunmaktadır.

İlimizde, suni tohumlama faaliyetleri, 11 İlçede 83 özel ekiple yıl boyunca yürütülmekte olup çalışmaları düzenli olarak Müdürlüğümüzce kontrol edilmektedir.

### SUNİ TOHUMLAMA SAYILARI

LİÇELER	2013 Yılı (Başlangıç)	2014 Yılı (Başlangıç)	2015 Yılı (Başlangıç)
Merkez	11.613	10.643	9942
Almus	2.307	3.088	2863
Artova	1.282	961	1425
Erbaa	2.662	2.557	1963
Bağcılar	0	192	506
Niksar	7.231	8.191	6902
Pazar	1.612	1.399	1225
Reşadiye	998	918	1476
Sulusaray	609	617	941
Turhal	6.014	6.442	5162
Yeşilyurt	516	0	0
Zile	5.914	6.273	6725

<b>Genel Toplam</b>	40.758	41.281	39130
---------------------	--------	--------	-------

<b>BAKANLIK DESTEKLEMELER</b>	<b>Dest. Ki i Sayısı</b>	<b>2014 (TL)</b>	<b>Dest. Ki i Sayısı</b>	<b>2015 (TL)</b>
*Suni Tohumlamadan Do an Buza ı Deste i	1.952	455.423,00		
Küçükba Hayvancılık Desteklemesi	2.332	4.800.740,00		
Süt Te vik Piri mi Desteklemeleri	3.224	1.768.980,18		
Anaç Sı ır desteklemesi	3.893	4.381.933,50		
Anaç Manda Deste i	677	741.200,00		
Halk Elinde Ülkesel Manda Islah Projesi	223	1.544.600,00		1.777.350
Arılı Kovan Desteklemesi	265	228.930,00		256.630
Su Ürünleri Porsiyonluk Balık Desteklemesi	23	2.342.587,69		2.653.354,61
Halk Elinde Ülkesel Küçükba Hayv. Islahı Proj. (Karayaka Irkı)	77	531.940,00		539.405
Hayvan Gen Kaynak. Kor. Proj. (Karagül Koyunu Proj.)	2	25.440,00		
Besi Deste i Büyükba	954	1.650.791,60		
Halk Elinde Ülkesel Küçükba Hayv. Islahı Proj. (Kıl Keçisi)	48	261.290,00		228.105
Sürü Yöneticisi stihdamı Desteklemeleri	3	15.000,00		
<b>Genel Toplam</b>	<b>13.673</b>	<b>18.748.855,97</b>		

\*2015 icmal a amasında

## ARICILIK

Arıcılık Yapan Köy Sayısı:497

Arıcılıkla U ra an Aile Sayısı:982

Arı Kovanı Sayısı : 40.373

Bal Üretimi : 502.000 kg

Konaklama Kapasitesi : 196.102 Koloni

İ ldi ndan Gelen Arılı Kovan Sayısı:70.872

Arıcı Kurs bitirme belgesi : 60 yeti tiricimize kurs sonunda belge verilmi tir.

Ana Arı Üretim İ letmesi : 3

## ARICILIK DESTEKLEMELER

Yılı	İ letme	Koloni Sayısı	Toplam
2012	268	19.554	156.432
2013	261	22.580	180.640
2014	265	22.893	228.930
<b>2015</b>	<b>307</b>	<b>25.663</b>	<b>256.630</b>

## L İ LDI İ NDAN GELEN GEZG İ NC ARICI KONAKLAMASI-2015

LÇE	KÖY - BELDE SAYISI	ARICI SAYISI	KOLON SAYISI
ALMUS	1	1	130
ARTOVA	6	6	2154
BA Ç FTL K	0	0	0
ERBAA	18	57	15611
MERKEZ	74	112	28325
N KSAR	36	72	21115
PAZAR	2	3	1210
RE AD YE	11	13	1305
SULUSARAY	0	0	0
TURHAL	13	32	7535
YE LYURT	2	2	730
Z LE	2	2	705

<b>TOPLAM</b>	<b>165</b>	<b>300</b>	<b>78820</b>
---------------	------------	------------	--------------

2015 yılında il dışından gelen 300 arıcı 165 yerleşim yerinde 78820 adet koloni için arıcı konaklaması gerçekleştirilmiştir.

### **L ÖZEL DARES VE İL MÜDÜRLÜĞÜMÜZ TARAFINDAN YÜRÜTÜLEN HAYVANCILIK GELİTİRME PROJESİ KAPSAMINDA YAPILAN**

İl Özel Daresi ve İl Müdürlüğümüz tarafından yürütülen Hayvancılık Geliştirme Projesi kapsamında ilimiz arıcılarına 35.000 TL. İl Özel Daresi Destekli 15.000 yetiştirici destekli olmak üzere toplam 50.000 TL. lik 650 Adet Strafor Ruwet Kovan ve 1500 adet Polen Tuzaklı Kovan Tabanı alınarak dağıtımını gerçekleştirilmiştir.

İl Özel Daresi ve İl Müdürlüğümüz tarafından yürütülen Hayvancılık Geliştirme Projesi kapsamında ilimiz Merkez İlçe, Artova, Sulusaray, Yeşilyurt, Almus olmak üzere beş ilçemize 1.000'er adet olmak üzere toplam 5.000 adet yarka alımı yapılmıştır. 50.000 TL İl Özel Daresi katkısı 30.000 TL vatandaş katkısı olmak üzere toplam 80.000 TL lik Yumurtacı Lohman Brown ırkı yarka alımı yapılarak yetiştiricilerimize dağıtımını yapılmıştır. Yarka adet fiyatı 16 TL olup, bunun 10 TL'si İl Özel Daresi Katkısı 6 TL si vatandaş katkısı alınmıştır.

İl Özel Daresi ve İl Müdürlüğümüz tarafından yürütülen Hayvancılık Geliştirme Projesi kapsamında İl Özel Daresi bütçesinden 60.000 TL. Tokat Damızlık Manda Yetiştiricileri Birliğinden 30.000 TL olmak üzere toplam 90.000 TL kaynak kullanılarak 23 Adet Damızlık Manda Boşası alımı yapılarak dağıtımını gerçekleştirilmiştir.

İl Özel Daresi ve İl Müdürlüğümüz tarafından yürütülen Hayvancılık Geliştirme Projesi kapsamında İl Özel Daresi bütçesinden ayrılan 80.000 TL ödenek ile 1 adet 5 tonluk 2 adet 1 tonluk olmak üzere 3 adet süt soğutma tankı alınarak Bağcılık Süt Üreticileri Birliğine ücretsiz olarak teslim edilip yetiştiricilerin kullanımına sunulmuştur.

### **2014-2015 YILI HASTALIK SONUCU ÖDENEN TAZMİNATLAR**

Hastalıklar	2014		2015	
	Hayvan Sayısı	TL.	Hayvan Sayısı	TL.
Sığırtı Tüberkülozu	298	872.802	85	254.231
Sığırtı Brusellozu	3	7.695	8	18.279
Anafilaktik şok	18	62.188	7	24.677
Lumpy Skin Disease	497	898.816	90	238.988
<b>TOPLAM</b>	<b>816</b>	<b>1.841.501</b>	<b>190</b>	<b>536.175</b>

### **DAR PARA CEZALARI**

2015 yılında 7 adet bildirim cezası olarak 5.117 TL, idari para cezası uygulanmıştır.

### **SU ÜRÜNLERİ**

#### **2015 YILI SU ÜRÜNLERİ TOPLAM ÜRETİM MİKTARLARI**

CİNS	AVCILIKLA (kg)	YETİŞTİRİLEN (kg)	SATILAN (kg)
Alabalık	0	4.626.632	4.626.632
Sazan	24.599	0	24.599
Yayın	3552	0	3552
Diğerleri(Siraz)	8817	0	8817
<b>TOPLAM</b>	<b>36.968</b>	<b>4.626.632</b>	<b>4.663.600</b>

21 alabalık yetiştiricisi mütteebbise, 4.626.632 kg alabalık için 2.653.354,61 TL destekleme ödemesi yapılmıştır.

Almus baraj gölünde 2 adet yeni proje onayı yapılarak yetiştiricilere bağlandı. Toplam 36 adet alabalık tesisimiz faal olarak çalışmaktadır. Bu tesislere ait tesislerin rutin denetimleri yapılmaktadır.

1 adet alabalık yetiştiricisi tesisine proje devri yapıldı. Balıklandırma programı kapsamında Bakanlıkımızdan 6 adet gölet için 44.000 adet pullu sazan talebinde bulunuldu.

Av yasağı kapsamında 15 adet Yeşilirmak, Çekerek çayı, Tozanlı Deresi, Uzunburun Mevki, Behzat deresinde olmak üzere ihbarlar değerlendirilmiştir ve denetimler yapılmıştır. Herhangi bir cezai işlem gerçekleştirilmemiştir.

Su Kirlili i kapsamında; 64 adet Numune alındı.Amatör Balıkçılık kapsamında 116 adet belge verildi.Kalıntı zleme Kapsamında;Çi nek Sütü 19 numune,Yumurta 2 numune,Bal 2 numune,Balık 30 numune alındı. Alınan numune sonuçları temiz çıktı.

## KIRSAL KALKINMA VE ÖRGÜTLENME ÜBE MÜDÜRLÜ Ü ÇALI MALARI

### GÖREVLER

- a) Projeye dayalı olarak kurulacak i letmelere ait kredi taleplerini inceleyerek uygun olanların gerekli proje ve çiftlik geli tirme projelerini hazırlamak,
- b) Tarım arazisinde ekili, dikili bitki alanlarının ve bunların ürünlerinin, ta ınır ve ta ınmaz çiftçi mallarının korunmasını ve tabii afetlerden zarar gören çiftçilere özel kanunlara göre yardım yapılmasını sa lamak için ilgili kurulu larla i birli i yapmak ve çalı malara yardımcı olmak,
- c) 14/6/2005 tarihli ve 5363 sayılı Tarım Sigortaları Kanunu çerçevesindeki uygulamaların yaygınla tırılmasına yönelik e itim, yayım ve tanıtım çalışmalarını yapmak.
- c) Bakanlıkca verilecek yetki çerçevesinde, kooperatifler ve di er tarımsal örgütlerin ve i tiraklerinin kurulu larına izin vermek, izlemek ve denetlemek,
- d) Çiftçilerin kooperatif veya birlik ekinde te kilatlanmasını ve kooperatifçili i te vik etmek, bu amaçla etüt ve projeler hazırlamak, kooperatiflerin kurulması için teknik ve yetkisi dahilinde mali yardımda bulunmak ve denetlemek,
- e) I dahilindeki çiftçi birlikleri ve ortaklıkları, döner sermaye i letmeler, vakıflar, tarım ürünlerini i leyen, pazarlayan irketlerin kurulmasına yol göstermek, yardımcı olmak,
- f) Bakanlıkca yürütülen iç ve dı kaynaklı entegre ve munferit bitkisel üretim, hayvancılık ve su ürünleri üretim, de erlendirme, pazarlama ve kırsal kalkınma projelerinin ili ile ilgili kısımlarını uygulamak, uygulatmak, hibelerin zamanında ve amacına uygun olarak kullanılmasını takip ve kontrol etmek,
- g) Kırsal kalkınma desteklerinin gerçekleştirilmesi ve kırsal kalkınma programları ile ilgili Bakanlık uygulamaları yönünde faaliyette bulunmak,  
) lde tarımsal mekanizasyon düzeyinin artması için bu konuda Bakanlıkca belirlenmi esaslar çerçevesinde faaliyette bulunmak,
- h) Tarım ürünlerinin i lenip de erlendirmesine, pazarlamasına ve bunun için gerekli tesislerin kurdurulmasına yardımcı olacak çalışmalarını yapmak, bu konuda üreticileri ve müte ebbisleri yönlendirmek,
- ı) Bakanlıkca yürütülen iç ve dı kaynaklı entegre ve münferit bitkisel üretim, hayvancılık ve su ürünleri üretim, de erlendirme, pazarlama ve kırsal kalkınma projelerinin il ile ilgili kısımlarını uygulamak, uygulatmak, hibelerin zamanında ve amacına uygun olarak kullanılmasını takip ve kontrol etmek,
- i) Projeler çerçevesinde köylerde istihdam imkanlarını artırmak amacıyla el sanatlarının geli tirilmesini, yayılmasını ve tanıtılmasını sa layıcı ve mamullerinin pazarlanmasını kolayla tırıcı tedbirler almak,
- j) Konusu ile ilgili il yayım programlarını hazırlamak, faydalı bilgiler, bro ür, el kitabı, gösteri ve benzeri yollarla kendi elemanlarına ve çiftçilere ula tırmak ve tarım teknolojilerine ait yeni bilgilere çiftçilere yayım yoluyla iletmek,
- k) Örnek çiftçi yeti tirmek gayesi ile çiftçi çocukları, kadınlar ve gençleri için e itim programları ve projeleri uygulamak,
- l) Di er mevzuat ve il müdürü tarafından verilecek benzeri görevler yapmak.

## PERSONEL DURUMU

ÜN VANI	PERSONEL SAYISI
UBE MÜDÜRÜ	1
MÜHENDİS	9
TEKNİKER	2
ÇİFTÇİ	2
TOPLAM	14

### KIRSAL KALKINMA YATIRIMLARININ DESTEKLENMESİ PROGRAMI

#### A- Kırsal Kalkınma Yatırımlarının Desteklenmesi Programı

##### Doğal kaynaklar ve çevrenin korunmasını dikkate alarak;

- Kırsal alanda gelir düzeyinin yükseltilmesi,
- Tarımsal üretim ve tarıma dayalı sanayi entegrasyonunun sağlanması için küçük ve orta ölçekli işletmelerin desteklenmesi,
- Tarımsal pazarlama altyapısının geliştirilmesi,
- Gıda güvenliğinin güçlendirilmesi,
- Kırsal alanda alternatif gelir kaynaklarının oluşturulması,
- Kırsal toplumda belirli bir kapasitenin oluşturulması

##### KKYD Programları 3 bölümden oluşmaktadır.

A- Tarıma Dayalı Ekonomik Yatırımlar

B- Bireysel Sulama Makine ve Ekipmanlarının Desteklenmesi

C- KKYDP Makine ve Ekipman Desteklemesi

##### A-Tarıma Dayalı Ekonomik Yatırımların Desteklenmesi

- 1- Tarımsal ürünlerin işlenmesi, depolanması ve paketlenmesine yönelik yeni tesislerin yapımı,
  - 2- Tarımsal ürünlerin işlenmesi, depolanması ve paketlenmesine yönelik mevcut faal olan veya olmayan tesislerin kapasite artırımı ve teknoloji yenilenmesi
  - 3- Tarımsal ürünlerin işlenmesi, depolanması ve paketlenmesine yönelik kısmen yapılmış yatırımların tamamlanması
  - 4- PARD Kurulu bulunmayan illerde Tarımsal üretime yönelik modern sabit yatırımlar (Büyükbaş, küçükbaş, kanatlı, balık, mantar üreticileri için modern sabit yatırımlar)
  - 5- Alternatif enerji kaynakları kullanan yeni seraların yapımı,
  - 6-Tarımsal faaliyetlere yönelik yapılmış veya yapılacak tesislerde kullanılmak üzere; alternatif enerji kaynaklarından jeotermal ve biyogazdan ısı veya elektrik üreten tesisler ile güneş ve rüzgar enerjisinden elektrik üreten tesislerin yapımı,
  - 7-Tarımsal ürünlerin depolanmasına yönelik yeni tesis binalarında sadece **çelik silo ve soğuk hava deposu**
  - 8-Hayvansal orjinli gübre işlenmesi, paketlenmesi ve depolanması
- Ekonomik yatırımlar **yılda 1-2 defa** açılmaktadır. 2015 yılı içerisinde açılan 9. ve 10 etap projelerinde; 9.etap projelerinin tamamlanma süresi **01.12.2015**, 10.etap projelerinin tamamlanma süresi ise **01.06.2016** dır.
  - Ancak 9. Etap projelerinin tamamlanma süresi 2015/41 nolu tebliğ hükümlerine göre **03.05.2016** tarihine kadar uzatılmıştır.
  - Hibeye esas proje tutarının % 50'sine hibe yoluyla destek verilir. Diğer %50'si oranındaki tutarı binaların sahipleri kendi kaynaklarından temin etmekte yükümlüdür.

**Ekonomik yatırım konularında hibeye esas proje gideri;**

- a) Bitkisel ürün i lenmesi, paketlenmesi ve depolanmasına yönelik yatırımlardan ya meyve sebze tasnif, paketleme ve depolama yatırımları için 3.000.000 Türk Lirası, bunun dı nda kalan yatırımlar için 1.000.000 TL.,
- b) Hayvansal ürün i lenmesi, paketlenmesi ve depolanmasına yönelik yatırımlara 3.000.000 TL.,
- c) Su ürünleri i lenmesi, paketlenmesi ve depolanmasına yönelik yatırımlara 3.000.000 TL.,
- ç) Hayvansal orjinli gübre i lenmesi, paketlenmesi ve depolanmasına yönelik yatırımlara 1.000.000 TL.,
- d) Alternatif enerji kaynakları kullanan yeni seraların yapımına yönelik yatırımlara 1.000.000 TL.,
- e) So uk hava deposu yapımına yönelik yeni yatırımlara 1.000.000 TL.
- f) Çelik silo yapımına yönelik yeni yatırımlara 1.000.000 TL.,
- g)Tebli kapsamında bulunan konularla ilgili tarımsal faaliyetlere yönelik yapılmı veya yapılacak tesislerde kullanılmak üzere; alternatif enerji kaynaklarından jeotermal ve biyogazdan ısı veya elektrik üreten tesisler ile güne ve rüzgar enerjisinden elektrik üreten tesislerin yapımına yönelik yeni yatırımlara 1.000.000 TL.,
- ) Tarımsal üretime yönelik modern sabit yatırımlardan mantar yeti tiricili i ve kültür balıkçılı ina yönelik sabit yatırımlara 1.000.000 TL., büyükba hayvan yeti tiricili ine yönelik sabit yatırımlara 1.500.000 TL, küçükba ve kanatlı hayvan yeti tiricili ine yönelik sabit yatırımlarda 1.000.000 TL. sınırı geçemez.

**Tokat li Desteklenen KKYDP Ekonomik Yatırım Desteklenen Proje Sayısı (2006-2015)**

Etap	Altyapı	Ekonomik Yatırım	Toplu Basınçlı Sulama	Toplam Proje
1	6	2	-	8
2	4	4	-	8
3	-	18	2	20
4	-	7	2	9
5	-	7	3	10
6	-	13	5	18
7	-	2	-	2
8	-	8	-	8
9	-	6	-	6
10	-	2	-	2
<b>TOPLAM</b>	<b>10</b>	<b>69</b>	<b>12</b>	<b>91</b>

\*Etaplar ilk olarak 2006 yılında ba lamı olup her etap bir yıla kar ılıklı gelmektedir.

**Tokat li Desteklenen KKYDP Ekonomik Yatırım Desteklenen Proje Bedeli (2006-2015)**

Sektörel Da ılım	Proje Sayısı	Hibe Tutarı (TL)
Bitkisel Ürün i lenmesi ve Paketlemesi	42	7.000.713,00
Hayvansal Ürün i lenmesi ve Paketlemesi, A ıl Yapımı	18	3.279.367,00
So uk Hava Deposu	5	1.181.780,00
Tarımsal Ürünlerin Depolanması (Çelik Silo)	4	689.953,00
Toplu Basınçlı Sulama	12	3.565.711,00
Altyapı Projesi	10	1.656.319,00
<b>TOPLAM</b>	<b>91</b>	<b>17.373.843,00</b>



**Tokat İli Desteklenen KKYDP Ekonomik Yatırım Proje cmalı (2006-2015)**

Etap	Proje Toplam Bedeli (TL)	Hibeye Esas Tutar (TL)	Aynı Katkı (TL)	Hibe Tutarı(TL)
1	1.918.101,00	1.829.251,00	88.850,00	1.186.167,53
2	3.230.180,85	2.606.559,00	623.621,40	1.255.212,34
3	6.211.000,32	6.102.373,00	108.627,00	3.112.163,05
4	3.994.175,00	3.984.175,00	7.000,00	1.757.669,00
5	4.947.782,00	4.747.782,00	211.000,00	2.474.666,00
6	11.196.156,00	10.205.646,00	990.510,00	5.473.604,22
7	867.745,00	867.745,00	0	428.281,00
8	4.261.522,00	3.870.275,00	382.247,00	1.686.080,00
9	6.366.850,00	5.289.000,00	1.077.850,00	Devam Ediyor
10	1.677.318,00	1.660.590,00	16.728,00	Devam Ediyor
<b>Toplam</b>	<b>44.670.830,17</b>	<b>39.502.806,00</b>	<b>3.506.433,40</b>	<b>17.373.843,14</b>

**Kırsal Kalkınma Yatırımları 9.Etap Ekonomik Yatırım Proje Bilgileri**

Proje	Müracaat	Kabul	Sözle me Yapan
Bitkisel Ürün İleme	7	6	5
Hayvansal Orjinli Gübre İleme	1	0	0
Alternatif Enerji Üretimi	1	1	0
So uk Hava Deposu	0	0	0
Çelik Silo	3	1	1
Alternatif Enerji Kullanan Seralar	5	3	0
<b>TOPLAM</b>	<b>17</b>	<b>11</b>	<b>6</b>
Sözle me mzalayan Projelerin Toplam Proje Maliyetleri	6.366.850,00		

**Kırsal Kalkınma Yatırımları 10.Etap Ekonomik Yatırım Proje Bilgileri**

Proje	Müracaat	Kabul	Sözle me Yapan
Bitkisel Ürün İleme	2	2	2
Hayvansal Orjinli Gübre İleme	0	0	0
Alternatif Enerji Üretimi	1	1	0
So uk Hava Deposu	0	0	0
Çelik Silo	2	2	0
Alternatif Enerji Kullanan Seralar	1	1	0
<b>TOPLAM</b>	<b>6</b>	<b>6</b>	<b>2</b>
Sözle me mzalayan Projelerin Toplam Proje Maliyetleri	1.677.318,00		

**,Tokat li Desteklenen KKYDP Ekonomik Yatırım İe Bazında Proje mali (ad.) (2006-2015)**

LE ADI	Ekonomik Yatırımlar						TOPLAM
	BÜ	HÜ	SHD	S	TBS	AP	
Merkez	18	8	2	-	6	-	34
Almus	-	-	-	-	-	-	-
Artova	-	1	-	1	-	1	3
Ba iftlik	-	-	-	-	1	-	1
Erbaa	4	-	1	-	-	1	6
Niksar	7	3	1	1	3	1	16
Pazar	4	1	1	-	-	-	6
Re adiyeye	-	-	-	-	-	3	3
Sulusaray	-	-	-	-	-	1	1
Turhal	5	2	-	1	-	2	10
Ye ilyurt	-	-	-	-	1	-	1
Zile	4	3	-	1	1	1	10
<b>Toplam</b>	<b>42</b>	<b>18</b>	<b>5</b>	<b>4</b>	<b>12</b>	<b>10</b>	<b>91</b>

**BÜ** : Bitkisel Ürün İletmesi **HÜ** : Hayvansal Ürün İletmesi **SHD**: So uk Hava Deposu  
**S**: elik Silo **TBS**: Toplu Basınlı Sulama **AP**: Altyapı Projeleri

**Tokat li Desteklenen KKYDP Ekonomik Yatırım İe Bazında Proje mali (TL.) (2006-2015)**

LE ADI	Ekonomik Yatırımlar						TOPLAM
	BÜ	HÜ	SHD	S	TBS	AP	
Merkez	3.031.107,50	1.331.609,00	461.357,55	-	2.077.551,37	-	6.901.625,42
Almus	-	-	-	-	-	-	-
Artova	-	99.003,00	-	221.500,00	-	29.625,00	350.128,00
Ba iftlik	-	-	-	-	283.426,00	-	283.426,00
Erbaa	657.631,00	-	171.764,00	-	-	195.526,00	1.024.921,00
Niksar	1.314.001,79	566.729,75	249.000,00	170.202,82	833.140,12	27.829,29	3.160.903,77
Pazar	549.087,00	232.500,00	299.658,40	-	-	-	1.081.245,40
Re adiyeye	-	-	-	-	-	797.971,30	797.971,30
Sulusaray	-	-	-	-	-	89.582,30	89.582,30
Turhal	819.142,37	422.105,50	-	-	-	281.339,76	1.522.587,63
Ye ilyurt	-	-	-	-	249.904,00	-	249.904,00
Zile	629.743,50	627.420,00	-	298.250,00	121.689,75	234.445,05	1.911.548,30
<b>Toplam</b>	<b>7.000.713,16</b>	<b>3.279.367,25</b>	<b>1.181.779,95</b>	<b>689.952,82</b>	<b>3.565.711,24</b>	<b>1.656.318,72</b>	<b>17.373.843,14</b>

**B- Bireysel Sulama Makine ve Ekipmanlarının Desteklenmesi**

- Tarımsal faaliyetler için geli tirilen modern basınlı sulama makine ve ekipmanının üreticiler tarafından kullanımının yaygınla tırılarak, daha kaliteli ve Pazar isteklerine uygun üretim yapılmasını sa lamak, i gücünü azaltmak ve üretim maliyetlerini dü ürerek üreticilerin gelir düzeyinin yükseltilmesi için bireysel sulama makine v ekipmanlarının satın alımlarının desteklenmesi amaçlanmaktadır.
- Bu kapsamda Hibeye esas mal alım tutarının KDV hari % 50 sine destekleme yapılmaktadır.

- Hibeye Esas Mal Alım Tutarları;

Gerçek Kişiler için : 100.000,00 TL

Tüzel Kişiler için : 200.000,00 TL olup bu miktarın üzerinde gerçekleşen proje makine ekipman alımlarında geçen kısım aynı katkı olarak proje sahibi tarafından karlanmaktadır.

### Desteklemeye Tabi Bireysel Sulama Makine ve Ekipman Kalemleri

- 1-Tarla içi damla sulama sistemi kurulması
- 2-Tarla içi yağmurlama sulama sistemi
- 3-Tarla içi mikro yağmurlama sulama (düşük debili) sistemi
- 4-Center pivot ve lineer sistem yağmurlama makinesi alınması,
- 5-Tamburlu sistem yağmurlama sulama makinesi
- 6- Güneş enerjili sulama sistemleri kurulması

### Tokat İli 2007-2015 Bireysel Sulama Makine Ekipman Hibe Ödeme Durumları (Ad/TL)

Yıllar	Desteklenen Makine Sayısı	Ödenen Hibe Miktarı (TL)
2007	13	152.996,06
2008	23	172.029,30
2009	11	68.078,35
2010	3	10.713,00
2011	2	42.130,00
2012	1	9.031,50
2013	0	0
2014	1	29.447,78
2015	0	0
<b>TOPLAM</b>	<b>54</b>	<b>484.425,99</b>

### C- KKYDP Makine ve Ekipman Desteklemesi

- Kırsal alanda belirlenen bazı tarımsal makine ve ekipman alımlarına yönelik yapılacak harcamaların belirli oranlarda hibe olarak finansmanı yoluyla tarım sektörünün ihtiyaç duyduğu tarım alet ve makine altyapısı yönünden güçlendirilmesi gelir ve sosyal standartların geliştirilmesi, iş gücünü kolaylaştırmak ve üretim maliyetlerini düşürmek amaçlanmıştır.
- Bu kapsamda Bakanlıkça belirlenen makine ekipman gruplarından yapılacak başvurularda, kabul edilen başvuruya hibeye esas yatırım tutarının KDV hariç % 50 sine hibe yoluyla destek verilir.
- Hibeye esas yatırım tutarı;

Gerçek Kişilerde : 50.000,00 TL

Tüzel Kişilerde : 100.000,00 TL olup bu tutarı ana kısımlar aynı katkı olarak proje sahibi tarafından karlanacaktır.

- 2015 YILINDA MAKİNE EKİPMAN DESTEKLEME TEBLİĞİ YAYINLANMAMIŞTIR**
- 2014 yılı makine ekipman desteği kapsamında hibe desteği yapılan 728 makine ekipmandan 2015 yılında 414 adedinin mahallinde 2. kontrolleri yapılmıştır.

### 2014 YILI 10.ETAP MAKİNE EKİPMAN DESTEKLEMELERİ (Ad/TL)

Toplam Başvuru Sayısı	1827
Değerlendirilen Dosya Sayısı	643
Değerlendirmeye Alınan Dosya Sayısı	1184
Sözleşme imzalayan Yatırımcı Sayısı	822
Destekleme Alımı Kabul Edilmeyen Yatırımcı Sayısı	20

Destekleme Alımını Gerçekle tirmeyen Yatırımcı Sayısı	74
Desteklemeye Alımını Gerçekle tiren yatırımcı Sayısı	728
<b>İlimize Ayrılan Toplam Ödenek</b>	<b>2.953.998,82 TL</b>
<b>Destekleme Hibe Tutarı (TL)</b>	<b>2.672.705,00 TL</b>

### 2014 YILI MAK NE EK PMAN ÖDEMELER N N MAK NE GRUBUNDA DA İLİMİ(Ad/TL)

SIRA NO	MAK NE EK PMAN ADI	DESTEKLENEN MAK NE (AD.)	TOPLAM H BE TUTARI (TL)
1	Bahçe Traktörü	9	211.920,00
2	Balyalama Makinesi	10	208.765,00
3	Eİ Traktörü ve Ekipmanları	216	504.930,00
4	Pülverizatör	35	61.498,00
5	Silaj Makinesi	18	81.084,00
6	Seyyar Süt Sa ım Ünitesi(Makinesi)	60	33.380,00
7	Süt Sa ım Ünitesi ve So utma Tankı	2	16.739,00
8	Süt So utma Tankı	3	49.608,00
9	Yem Hazırlama Araçları	17	136.645,00
10	Sap Toplamalı Saman	3	27.250,00
11	Mibzer	49	204.707,00
12	Pancar Söküm Makinesi	20	306.494,00
13	Biçer Ba lar	33	161.972,00
14	Çayır Biçme Makinesi	89	118.793,00
15	Sıra Arası Çapa Makinesi	20	53.743,00
16	Dal Parçalama	8	39.571,00
17	Diskli Tırmık	54	154.455,00
18	Motorlu Tırpan	3	1.470,00
19	Ta Toplama Makinesi	5	65.328,00
20	Toprak Frezesi	69	182.651,00
21	Çiftlik Gübresi Da ıtma Makinesi	5	51.702,00
<b>TOPLAM</b>		<b>728</b>	<b>2.672.705,00</b>

### 2014 YILI LÇE BAZINDA MAK NE EK PMAN DA İLİMİ (AD)

MAK NE EK PMAN ADI	MERKEZ	ALMUS	RE AD YE	ERBAA	N KSAR	PAZAR	TURHAL	YE LYURT	Z LE	ARTOVA	SULUSARAY	BA Ç FTL K	TOPLAM
Bahçe Traktörü	6				1		2						9
Balyalama Makinesi	3			1		1	1		3	1			10
Biçer Ba lar	3	3		3	10		13					1	33
Çayır Biçme Makinesi	17	5	1	16	8	6	7	4	13	7	4	1	89
Çiftlik Gübresi Da ıtma Makinesi				2	1	1		1					5
Dal Parçalama	8												8
Diskli Tırmık	1					1	16	1	34	1			54
Eİ Traktörü ve Ekipmanları	39		9	14	11	4	6	1	3			1	216
Mibzer	7			4	2	6	12	2	13	2	1		49
Motorlu Tırpan				3									3
Pancar Söküm Makinesi	6							5	7	2			20
Pülverizatör	12			10	4		3		3	2	1		35
Sap Toplamalı Saman	0				1				2				3
Seyyar Süt Sa ım Ünitesi(Makinesi)	16		3	2	4	3	4		28				60
Sıra Arası Çapa Makinesi	1			1		3	4	1	10				20
Silaj Makinesi	4			1	7	2	2		1	1			18

Süt Saım Ünitesi ve Soğutma Tankı	0						1		1				2
Süt Soğutma Tankı	1				1				1				3
Ta Toplama Makinesi						1	2		2				5
Toprak Frezesi	30	1		9	8	8	3		8	2			69
Yem Hazırlama Araçları	2			6	1	3	2	2	1				17
<b>TOPLAM</b>	<b>156</b>	<b>9</b>	<b>13</b>	<b>209</b>	<b>59</b>	<b>39</b>	<b>78</b>	<b>17</b>	<b>130</b>	<b>18</b>	<b>6</b>	<b>3</b>	<b>728</b>

## 2014 YILI LÇE BAZINDA MAKİNE EKİPMAN ÖDEME DURUMU (AD/TL)

LÇE	MAKİNE ADEDİ	ÖDEME TUTARI
ALMUS	9	22.598,00
ARTOVA	18	85.925,00
BAĞÇİFTLİK	3	6.524,00
ERBAA	200	517.475,00
MERKEZ	156	645.513,00
NİKSAR	59	219.741,00
PAZAR	39	182.567,00
REĞADİYE	13	36.018,00
SULUSARAY	6	9.210,00
TURHAL	78	355.291,00
YEĞLYURT	17	103.154,00
ZİLE	130	488.689,00
<b>TOPLAM</b>	<b>728</b>	<b>2.672.705,00</b>

T

## OKAT L 2007-2014 MAKİNE EKİPMAN HİBE ÖDEME DURUMU (AD/TL)

Yıllar	Desteklenen Makine Sayısı	Ödenen Hibe Miktarı
2007	22	505.193,11
2008	139	588.658,47
2009	380	1.134.701,31
2010	654	1.487.250,00
2011	1650	4.899.025,00
2012	298	1.077.713,00
2013	747	2.946.930,52
2014	728	2.672.705,00
<b>TOPLAM</b>	<b>4618</b>	<b>15.312.176,41</b>

## KIRSAL KALKINMA YATIRIM PROGRAMI DESTEKLEMELERİ CMAL (2006-2015)

Yıllar	Proje Adı	Proje Sayısı	Toplam Proje Tutarı (TL)	Hibeye Esas Proje Tutarı (TL)	Aynı Katkı (TL)	KBKYP – KKYDP Ödenen Hibe Tutarı (TL)
2006-2015	Ekonomik Yatırımlar	91	44.670.830,17	39.502.806,00	3.506.433,40	17.373.843,14
2007-2015	Makine – Ekipman Desteklemeleri (Bireysel Sulama Dahil)	4672	31.752.943,99	31.063.374,32	690.569,67	15.796.602,40
<b>TOPLAM</b>		<b>4763</b>	<b>76.423.774,16</b>	<b>70.566.180,32</b>	<b>4.197.003,07</b>	<b>33.170.445,54</b>

## KOOPERATİF BİRLİMLERİNİN YÜRÜTÜLEN ÇALIŞMALARININ TARIMSAL AMAÇLI KOOPERATİFLER

- 1163 sayılı Kooperatifler Kanununun yürürlüğe girmesiyle köy kalkınma kooperatifleri yasal statülerine kavuşmuş ve bu kanunun bazı maddelerinde de değişiklik yapan 3476 sayılı kanununun yürürlüğe girmesiyle de kırsal alanlarda kurulan farklı çalışma konularına sahip kooperatifler bir bütünlük içinde ele alınarak Tarımsal Kalkınma, Sulama, Su Ürünleri ve Pancar Ekicileri Kooperatifleri olmak üzere 4 ana başlık altında toplanmıştır.
- İlimizde 1163 Sayılı Kooperatifler Kanununa göre kurulmuş ve halen tüzel kişiliği devam eden 57 adet Tarımsal Kalkınma (53'ü faal 4'ü münfesi durumda); 30 adet Sulama (27 tanesi faal 3 tanesi münfesi durumda)
- 1 adet Su Ürünleri, 1 adet Pancar Ekicileri Kooperatifi ve 1 hayvancılık kooperatifleri birliği olmak üzere toplam 90 adet Tarımsal amaçlı kooperatif mevcuttur. Bu kooperatiflerin toplam ortak sayısı 85.100 olup, en fazla ortak sayısı olan kooperatif 78.500 ortak ile Turhal Pancar Ekicileri Kooperatifidir.
- İlimizde ayrıca 25.01.2006 tarihinde kurulan ve halen 41 Tarımsal Kalkınma Kooperatifinin üye olduğu S.S. Tokat 38. Bölge Hayvancılık Kooperatifleri Birliği kurulmuştur.
- Bu kooperatiflerden Tarımsal Kalkınma Kooperatifleri her yıl hesap kesimini müteakiben 6. ayın sonuna kadar, Pancar Ekicileri Kooperatifi ise 8. ayın sonuna genel kurullarını yapmak zorundadırlar. 2015 yılında 2 adet üretici birliği hariç diğer tüm üretici örgütlerinin genel kurullarını yapması temin edilmiş ve üretici örgütlerine bu konuda bir düzen sağlanmıştır.

## KOOPERATİFLERİN GENEL DURUMU

İçenin Adı	Tarımsal Kalkınma		Sulama Koop.		Su ürünleri		Diğer	TOPLAM
	(Faal)	Münfesi /Tasfiye	(Faal)	Münfesi /Tasfiye	(Faal)	Münfesi /Tasfiye		
MERKEZ	10	1	6	1			1	19
PAZAR	2							2
TURHAL	7						1 Pancar	8
ZİLE	8		9					17
ALMUS	4				1			5
REĞLİ	1							1
BAĞCI	2							2
NİKSAR	6		5	1				12
ERBAA	7	1	5					13
ARTOVA	2	1						3
YEĞLİ	1		2	1				4
SULUSARAY	3	1						4
<b>TOPLAM</b>	<b>53</b>	<b>4</b>	<b>27</b>	<b>3</b>	<b>1</b>		<b>2</b>	<b>90</b>

## 2015 YILINDA KURULAN ÜRETİCİ ÖRGÜTLERİ

Sıra No	İçesi	Kooperatifin Adı	Kuruluş Tarihi
---------	-------	------------------	----------------

1	Merkez	Eze Köyü Tarımsal Kalkınma Kooperatifi	30.01.2015
2	Almus	Gölgeli Tarımsal Kalkınma Kooperatifi	12.02.2015
3	Merkez	Gümenek Köyü Tarımsal Kalkınma Kooperatifi	06.03.2015
4	Erbaa	Salkımören Köyü Sulama Kooperatifi	22.07.2015
5	Merkez	Kocacık Köyü Tarımsal Kalkınma Kooperatifi	18.09.2015

## BAKANLIK KAYNAKLI PROJE UYGULAYAN KOOPERATİFLERİN KREDİ TAKVİMİ

Kooperatifin Adı	Uyguladığı Proje	Proje Uygulayan Ortak Sayısı	Borcunu Kapatılan Ortak Sayısı	Ödemesi Devam Eden Üye Sayısı	Borçlarını Yapılandıran Üye Sayısı
Merkez – Söngüt Köyü Tarımsal Kalkınma Koop.	2500 Başlık (50 Aile x 50 Başlık) Damızlık Koyun Yetiştiriciliği Projesi	50	3		15
Merkez – Kabatepe Köyü Tarımsal Kalkınma Koop.	200 Başlık (50 Aile x 4 Başlık) Damızlık Sığırtıcı Yetiştiriciliği Projesi	50	2		48
Turhal – Çaylı Kasabası Tarımsal Kalkınma Koop.	200 Başlık (50 Aile x 4 Başlık) Damızlık Sığırtıcı Yetiştiriciliği Projesi	50	47		3
Turhal - Necip Köyü Tarımsal Kalkınma Koop.	300 Başlık (50 Aile x 6 Başlık) Merkezi Sığır Üniteli Damızlık Sığırtıcı Yetiştiriciliği Projesi	30			30
Turhal – Üçyol Köyü Tarımsal Kalkınma Koop.	240 Başlık (40 Aile x 6 Başlık) Damızlık Sığırtıcı Yetiştiriciliği Projesi	40		33	7
Turhal – Yazıtepe Kasabası Tarımsal Kalkınma Koop.	180 Başlık (30 Aile x 6 Başlık) Damızlık Sığırtıcı Yetiştiriciliği Projesi	30		30	
Pazar – Başlarbaşı Köyü Tarımsal Kalkınma Koop.	200 Başlık (100 Aile x 2 Başlık) Damızlık Sığırtıcı Yetiştiriciliği Projesi	100	95		5
Pazar – Dereköy Kasabası Tarımsal Kalkınma Koop.	300 Başlık (50 Aile x 6 Başlık) Damızlık Sığırtıcı Yetiştiriciliği Projesi	50	46		4
Pazar – Ocaklı Köyü Tarımsal Kalkınma Koop.	180 Başlık (30 Aile x 6 Başlık) Damızlık Sığırtıcı Yetiştiriciliği Projesi	30		30	
Zile Güzelbeyli Kasabası Tarımsal Kalkınma Koop.	300 Başlık (50 Aile x 6 Başlık) Damızlık Sığırtıcı Yetiştiriciliği Projesi	50	4	5	41
Zile Yapalak Köyü Tar. Kal. Koop.	180 Başlık (30 Aile x 6 Başlık) Damızlık Sığırtıcı Yetiştiriciliği Prj.	30		5	25
Niksar Özdemir Köyü Tar. Kal. Koop.	180 Başlık (30 Aile x 6 Başlık) Damızlık Sığırtıcı Yetiştiriciliği Prj.	30		6	
Erbaa – Doğanlı Köyü Tar. Kal. Koop.	200 Başlık (100 Aile x 2 Başlık) Damızlık Sığırtıcı Yetiştiriciliği Prj.	100	83		14
Erbaa – Verönü Köyü Tar. Kal. Koop.	200 Başlık (50 Aile x 4 Başlık) Damızlık Sığırtıcı Yetiştiriciliği Prj.	50	9	15	26
Artova – Akmusa Köyü Tar. Kal. Koop.	200 Başlık (50 Aile x 4 Başlık) Damızlık Sığırtıcı Yetiştiriciliği Prj.	50	17		31
Artova İçme Merkezi Tar. Kal. Koop.	50 Başlık (50 Aile x 6 Başlık) Damızlık Sığırtıcı Yetiştiriciliği Prj.	50	6	31	13
Yeşilyurt - Kuşçu Ksb. Tar. Kal. Koop.	200 Başlık (50 Aile x 4 Başlık) Damızlık Sığırtıcı Yetiştiriciliği Prj.	50	22		28
Yeşilyurt – Çıkrık Ksb. Tar. Kal. Koop.	200 Başlık (50 Aile x 4 Başlık) Damızlık Sığırtıcı Yetiştiriciliği Prj.	50	34		16
Sulusaray – Alpuçdere Köyü Tarımsal Kalkınma Koop.	200 Başlık (50 Aile x 4 Başlık) Damızlık Sığırtıcı Yetiştiriciliği Prj.	100	100		
<b>TOPLAM</b>		<b>990</b>	<b>468</b>	<b>155</b>	<b>306</b>

\*Proje uygulayan 990 ortaktan 468 ortak borcunu tamamen kapatmış, 155 ortağın ödemesi devam etmekte, 306 ortak borçlanma yapılandırması yapmış, 61 ortak halen borçlanma yapılandırmasını yapmamıştır.

## TOKAT L KOOPERAT FLERE UYGULANAN HAYVANCILIK PROJE B LG LER

Program Yılı	Proje Uygulanan Koop Sys.	Projeden istifade Eden Aile Sayısı	Yatırım Türü	Kullandırılan Kredi Mik.(TL)	Da ıtılan Hayvan Sayısı	
					Sı ır	Koyun
1997	1	100	Bakanlık	51.810,00	200	-
1998	-	-	-	-	-	-
1999	1	100	Bakanlık	112.450,00	200	-
2000	1	100	Bakanlık	332.967,00	200	-
2001	1	50	Bakanlık	214.450,00	200	-
2002	1	50	Bakanlık	453.100,00	200	-
2003	1	50	Bakanlık	552.000,00	200	-
2004	2	100	KASDP	867.300,00	-	2600
	2	100	Bakanlık	1.461.313,00	200	2600
2005	3	200	Bakanlık	1.969.750,00	700	-
	2	134	KASDP	1.181.795,00	168	1300
2006	2	80	Bakanlık	3.383.829,00	500	-
	1	59	KASDP	460.200,00	118	-
2007	2	100	Bakanlık	2.433.451,00	600	-
	3	221	KASDP	2.375.722,00	442	-
2008	1	40	Bakanlık	1.092.692,00	240	-
2009	1	54	KASDP	1.986.775,00	216	-
2010	2	60	Bakanlık	2.803.716,00	360	-
2011	2	60	Bakanlık	3.022.759,00	360	-
	2	76	KASDP	1.937.583,00	304	-
<b>TOPLAM</b>	<b>31</b>	<b>1.734</b>		<b>26.693.662,00</b>	<b>5408</b>	<b>6500</b>

\*Kooperatifler 1997-2011 yılları arasında Bakanlık Projesinden 4160 adet sı ır ve 2600 adet koyun olarak toplam 17.884.287,00 TL, Kırsal Alan Sosyal Destek projesinden ise 1248 adet sı ır ve 3900 adet koyun olarak 8.809.375,00 TL kredi kullandırılmı tır. Böylece hem Bakanlık hem de Kırsal Alan Sosyal Destek Projesinden 5408 adet sı ır ve 6500 adet koyun alınmı olup toplamda 26.693.662,00 TL kredi kullandırılmı tır.

## TOKAT L KOOPERAT FLERE DA ITILAN KÜLTÜR İRKİ HAYVANLAR (2009-2013)

Kooperatifin Adı	Hayvan Teslim Tar.	Teslim Edilen Hayvan Sayısı	stifade Eden Çiftçi Aile Sayısı
S.S.Turhal – Necip Köyü Tar. Kalk. Koop.	2009	300 ba MS holstein	30
S.S.Zile – Güzelbeyli Tar. Kalk. Koop.	2009	300 ba simental	50
S.S.Zile – Yalinyazı Tar. Kalk. Koop.	2009	118 ba simental	59
S.S.Sulusaray Tar. Kalk. Koop.	2009	208 ba simental	104
S.S.Sulusaray Bu daylı-Tekkeyeni ve Ballıkaya Köyleri Tar. Kalk. Koop.	2009	116 ba simental	58
S.S.Turhal Üçyol Köyü Tar. Kalk. Koop.	2009	240 ba montafon	40
S.S.Evrenköy Tar.Kalk.Koop.	2011	216 ba montafon	54
S.S.Özdemir Ka ıkçı Tar. Kalk.Koop.	2011	180 ba montafon	30



S.S. Yapalak Tar. Kalk. Koop.	2011	180 ba montofon	30
S.S.Turhal Yenisu Tar.Kalk.Koop.	2012	144 ba montafon	36
S.S.Alanyurt Tar. Kalk. Koop.	2012	160 ba montafon	40
S.S. Ocaklı Tar. Kal. Koop.	2013	180 ba montafon	30
S.S. Yazitepe Tar. Kal. Koop.	2013	180 ba simental	30

\*2009-2013 yılları arasında kooperatiflere 300 adet Holstein, 922 adet simental, 1300 adet Montofon olmak üzere toplamda 2522 adet kültür ırkı hayvan da itımı gerçekte tirilmi tir.

Proje uygulamak isteyen kooperatiflerin 10 Nisan 2014 tarihli Resmi Gazetede yayımlanan 2014/8 Sayılı Tebli gere i Ziraat Bankası ve Tarım Kredi Kooperatiflerine müracaat etmelerinin istenmesi üzerine 2014 ve 2015 yılları içerisinde proje uygulaması yapılmamı tır.

### **BAKANLIK BÜTÇES N DEN DESTEKLENEN PROJELER (YATIRIM PROGRAMI)**

- Yatırım programına alınan projeler % 80 -85 oranında desteklenmekte % 15- 20 öz kaynak katkısı aranmaktadır.
- Yatırım programından verilen krediler ilk yılı ödemesiz, ikinci yıl sadece faiz ödemeli, kalan 5 yılda faiz + anapara ödemeli olmak üzere 7 yıl vadeli dir.
- letme kredileri ise 1. yıl faiz ödemeli 2 ve 3. yıl faiz + anapara ödemeli olmak üzere 3 yıl vadeli dir.
- 3294 sayılı kanun kapsamında olan en az 30, en çok 120 kooperatif üyesi ile uygulanmaktadır.
- Kırsal Alanda Sosyal Destek Projesi kapsamında kullanılan krediler 8 yıl vadeli dir. Tamamı faizsiz olan kredi, ilk 2 yılı ödemesiz 6 yıl e it taksit halinde ödemelidir. Kırsal alanda sosyal destek projesi 2011 yılından itibaren uygulanmamaktadır.

### **ÜRET C B RL KLER LE LG L ÇALI MALAR**

- 5200 sayılı üretici birlikleri kanununun kabul edilmesiyle çiftçilerimizin örgütlenmesi adına önemli bir adım atılmış tır. 5200 sayılı kanuna göre kurulmakta olan üretici birliklerinin amacı; üretimi talebe göre planlamak, ürün kalitesini yükseltmek, kendi mülkiyetine almamak kaydıyla pazara geçerli norm ve standartlara uygun ürün sevk etmek ve üreticilerin pazarlama gücünü artırmaktır.
- Üretici Birlikleri ürün veya ürün grubu bazında asgari 16 tarımsal üretici tarafından ilçe düzeyinde kurulabilmektedir. limizde bu kapsamda kurulan ve faaliyet gösteren 20 Üretici Birli i ve bunlara üye 5180 çiftçi bulunmaktadır.

### **ÜRET C B RL KLER**

ÜRET C B RL KLER	ÜYE SAYISI	ÜRET C B RL KLER	ÜYE SAYISI
1- Tokat Merkez Kanola Üreticileri Birli i	20	11- Merkez Süt Üreticileri Birli i	403
2- Niksar Kanola Üretici.Birli i	35	12- Turhal Süt Üreticileri Birli i	505
3- Niksar Organik Meyve Üreticileri Birli i	212	13- Niksar Süt Üreticileri Birli i	1090
4- Erbaa Ha ha Üretici. Birli i	149	14- Pazar Süt Üreticileri Birli i	407
5- Erbaa Organik Tarla Bitkileri Üreticileri Birli i	20	15- Erbaa Süt Üreticileri Birli i	212
6- Pazar Sebze Üreticileri Birli i	119	16- Re adiy e Süt Üretici. Birli i	239
7- Tokat Merkez Sebze Üreticileri Birli i	133	17- Zile Süt Üreticileri Birli i	512
8- Turhal Kırmızı Et Üreticileri Birli i	123	18- Almus Süt Üreticileri Birli i	674
9- Zile Kırmızı Et Üreticileri Birli i	74	19- Ba çiftlik Süt Üreticileri Bir.	156
10- Tokat Su Ürünleri Yeti tiricileri Üretici Birli i	20	20- Re adiy e Bal Üreticileri Birli i	239
<b>TOPLAM ÜYE</b>			<b>5.342</b>

### **ISLAH AMAÇLI YET T R C B RL KLER N N KURULMASI**

- 10/03/2001 tarihli ve 24338 sayılı Resmî Gazetede yayımlanan 4631 sayılı Hayvan Islahı Kanununun ilgili maddelerine istinaden(5996 Sayılı Kanun ve Islah Amaçlı Yeti tirici Birliklerinin Kurulması ve Hizmetleri hakkında Yönetmelik) hayvan yeti tiricilerinin üstün verimli hayvanlar yeti tirmek için kendi aralarında te kilatlanarak, gerek yurt dı ndan ithal edilen, gerek yurt içinde yeti tirilen ve gerekse yerli

ırk hayvanların genetik potansiyellerinin geli tirilmesi, verimlerinin artırılması, bunların soykütü ü, ön soykütü ü kayıtlarının tutulması ve bu kayıtlara esas te kil edecek verim kontrollerinin yapılması amacıyla ıslah amaçlı yeti tirici birlikleri kurulmu tur.

## YET T R C B RL KLER ÜYE SAYISI

SIRA NO	B RL K ADI	ÜYE SAYISI
1	Tokat li Arı Yeti tiricileri Birli i	235
2	Tokat li Damızlık Sı ır Yeti tiricileri Birli i	541
3	Tokat li Damızlık Koyun-Keçi Yeti tiricileri Birli i	2880
4	Tokat li Manda Yeti tiricileri Birli i	235
<b>T O P L A M</b>		<b>3.970</b>

## KOOPERAT F TAK P S STEM

- Bakanlı ımızca tarımsal faaliyetlere ait bilgi, belge ve süreçlerin faaliyet türlerine göre gruplandı ı, takibinin sa landı ı, kurumsal yetkilendirme ve denetleme süreçlerinin entegre olarak takip edildi i bir Tarım Bilgi Sistemi olu turulmaktadır. Bu sistemin kollarında biri de Kooperatif Takip Sistemidir. 2013 yılının Aralık ayında açılan Kooperatif Takip Sisteminin faaliyete geçebilmesi için l Müdürlü ümüzden istenen Bakanlı ımız kaynaklarından kredi deste i sa lanan 31 Adet kooperatimize ait bilgiler sisteme girilmi tir. Bundan sonraki süreçte Kooperatif Projeleri, Kooperatif Kasa Bilgileri, Kooperatif Ortak Bilgileri, Kooperatif Toplantı Listeleri ve Kooperatif Kredi Bilgilerin giri i lemleri tamamlanacaktır.

## MEKAN ZASYON B R M NCE YÜRÜTÜLEN ÇALI MALAR

### MEKAN ZASYON ÇALI MALARI

- Çiftçilerimizin büyük emek, zaman ve masrafla üretmi oldukları tarla bitkilerinin (bu day, arpa, ayçiçe i, mısır) zamanında, en az dane ve sap kaybı ile tekni ine uygun olarak biçilmesini sa lamak ve bu sayede milli servet kaybını önlemek, biçerdöverle yapılan hasatta meydana gelen dane kayıpları ile dane hasarlarını en alt seviyede tutmak için her yıl hasat döneminde biçerdöver kontrolleri yapılmaktadır.
- Biçerdöverlerin çalı tırılmaları, kullanımı, kontrol hizmetlerinin yürütülmesi ile denetlenmesi amacıyla **“2015 Yılı Biçerdöverle Ürün Hasadında Kontrol Hizmetlerinin Yürütülmesine li kin Uygulama Talimatı”** çerçevesinde 2015 yılı hasat döneminde Valilik Onayı ile l ve lçe Müdürlüklerimizde çalı an 1 koordinatör ve 53 kontrolör olmak üzere toplam 54 personele Valilik Makamınca kontrol yetkisi verilmi , 2015/1 nolu Valilik tebli i hazırlanmı , biçerdöverle hasatta dane kayıp oranı % 3 olarak belirlenmi tir.
- İlimiz genelinde 2 adet Mısır Kurutma Ünitesi mevcut olup, bu ünitelerden biri Pazar lçesi Dereköy Belediye Ba kanlı ına (G.T.H.B. tahsis), di eri ise Niksar lçesi Yılmazlar Un ve Gıda San.Tic.Ltd. ti. firmasına ( l Özel daresi tahsis) 2013 yılından itibaren 3 er yıl süre ile kiralanmı tır. Ancak Dereköy Belediyesinin belediyelikten dü mesi üzerine Dereköy Belediye Ba kanlı ına yapılan kiralama iptal edilmi tir. Dereköy'deki makine faal durumda de ildir.

## 2015 YILI ÜRÜNLER ÜZER NDE L B ÇERDÖVER HASAT DE ERLEND RMES

ÜRÜN ADI	TOPLAM EK M ALANI	B ÇERDÖVERLE B Ç LEN	DEKARA VER M (Kg/da)	B ÇERDÖVER LE HASAD	2015 YILI B ÇERDÖVERLE HASATTA	2015 YILINDA GERÇEKLE	HASAD ED LEN ÜRÜN

	(HA)	ALAN (HA)		ED LEN ÜRÜN MİKTARI (TON)	DANE KAYIP ORANI HEDEF (%)	EN DANE KAYIP ORANI (%)	F YATI (TL/KG)
<b>BU DAY</b>	132000	52800	347	183216	3%	1,65%	0,72
<b>ARPA</b>	27900	11160	301	33591	3%	1,75%	0,63
<b>AYÇ ÇE</b>	16200	16200	312	50544	3%	0,60%	1,62
<b>DANE MISIR</b>	3068	3068	1038	31846	3%	0,50%	0,6

\*2015 yılında bu day, arpa, ayçiçe i ve dane mısır ekim alanı olan 179.168 hektar alanın 83.228 hektar alanı biçerdöverle hasadı yapılmı tır. İ genelinde biçerdöverle hasat oranı % 40 civarındadır.

### 2015 YILI B ÇERDÖVER KONTROLLER DE ERLEND RME FORMU (BU DAY-ARPA-MISIR-AYÇ ÇE )

L ADI	KONTROLÖR ADED	KONTROL ED LEN B ÇERDÖVER					KONTROL ED LEN B ÇERDÖVERLERDE OPERATÖR ADED (Mükerrer kontrol yapılan biçerdöver sayısı 105 adet)		
		0-5 YA	5-10 YA	10-15 YA	15-20 YA	20 YA ÜZER	Belgeli Operatör	Belgesiz Operatör	TOPLAM
TOKAT	53	130	38	26	9	30	128	-	128

\*2015 yılında Valilik Makamınca görevlendirilen 1 koordinatör ve 53 kontrolör; İ genelinde 105 adedi mükerrer olmak üzere çe itli ya larda toplam 233 adet biçerdöver kontrolü yapılmı tır.

### 2015 YILI B ÇERDÖVER KONTROLLER N N L M Z EKONOM S NE KATKISI

İde müsaade edilebilir dane kayıp oranı yüzdesi (%)	Belgeli operatörlerin sebebi oldu u kayıp oranı(%) (bu -arpa)	Kontrol çalı ması ile engellenen kayıp oranı (%)	Kontrol çalı ması ile ilin ekonomisine katkı miktarı-TL (bu -arpa ort :0,70 TL) (639600 da. Bu - Arpa) (ortalama 339kg)
3	1,67	Oca.33	2.019.217,20 TL

\*2015 yılında İ genelinde hedeflenen dane kayıp oranı (%3) biçerdöver kontrolleri hizmeti ile % 1,67 ye kadar dü ürlümü ve % 1,33 lük dane kaybı engellenerek toplam 639600 dekar alandan 2.019.217,20 TL lik Tokat ekonomisine katkı sa lanmı tır.

### E T M B R M NCE YÜRÜTÜLEN ÇALI MALAR

- Tarımsal Kalkınma Kooperatifleri bulunan köylerdeki, kooperatif üyelerinin e lerine yönelik olarak hayvancılık, süt sa m hijyeni, ahır hijyeni, süt i leme teknikleri, sa lıklı beyaz peynir yapımı, iyotlu tuz kullanımı gibi konularda 2015 yılında 25 adet e itim toplantısı düzenlenmi olup, bu toplantılara toplam 358 bayan çiftçinin katılımı sa lanmı tır.

## GIDA VE YEM ÜBE MÜDÜRLÜ Ü ÇALI MALARI

### GÖREVLER ;

- a) Gıda ve yem güvenilirliğini gözeterek tüketiciyi ve halk sağlığını koruyucu tedbirleri Bakanlık tarafından belirlenen esasları il düzeyinde yürütmek,
- b) Gıda, gıda katkı maddeleri ve gıda ile temasta bulunan madde ve malzemelerin üretim, ileme ve satışı -pazarlama ile ilgili izin ve kayıtlarını yapmak, üretim, satış yeri ve toplu tüketim yerlerinin izleme, kontrol ve denetimlerini yapmak,
- c) Gıda, gıda katkı maddeleri ve gıda ile temasta bulunan madde ve malzemelerin ihracat ve ithalatında Bakanlık ile ilgili işlemlerinin il düzeyindekilerini yürütmek,
- c) Kombinal ve mezbahalarda görev yapan akredite veteriner hekimlerin kaydını yapmak ve bunları konuyla ilgili mevzuatta belirlenmiş görevleri yönüyle denetlemek,
- d) Organik tarım ve iyi tarım uygulamalarına göre üretilen ürünlerin gıda güvenliği yönüyle denetimlerini yapmak,
- e) Bakanlıkca verilen görev çerçevesinde gıda kalıntı izlemeleri yanında bireysel şikayet veya alo gıda ihbar hattına gelen şikayetlerle ilgili gerekli inceleme ve denetleme işlemlerini yürütmek,
- f) Gıda ve beslenmeyle ilişkili olarak gerek bakanlıktan gelen, gerekse il düzeyinde belirlenmiş projelerle ilgili çalışmalar yürütmek,
- g) Konusunda faaliyet gösteren laboratuvarları mevzuatı çerçevesinde belgelendirilmek, kaydını almak, izlemek, yetkili oldukları hususlarda denetlemek,
- h) Yem ve yem katkı maddelerinin üretim, ileme ve satışı , ihracat, ithalat ile ilgili olarak gerekli kontrolleri ve işlemleri yapmak, denetlemelerini gerçekleştirmek,
- h) Diğer mevzuat ve il müdürü tarafından verilecek benzeri görevler yapmak.

## PERSONEL

ubemiz 1 ube Müdürü, 18 Mühendis, 1 Veteriner Hekim, 2 Tekniker ve 2 Çevre Sa lı ı Teknisyeni olmak üzere 23 teknik elemanla görev yapmaktadır. Gıda Kontrol Hizmetlerimiz; Merkezde 17 Kontrolör, Zile'de 2 Kontrolör, Turhal'da 4 Kontrolör, Niksar'da 4 Kontrolör, Erbaa'da 3 Kontrolör, Re adiyeye'de 3 Kontrolör olmak üzere toplam 32 kontrolör ve 7 kontrolör yardımcısı ile yürütülmektedir.

### Tokat lı Gıda Kontrol Görevlileri ve Yardımcı Personel Da ılımı

İçe	Mühendis	Gıda Mühendisi	Veteriner	Tekniker	ÇTV	Toplam
Merkez	14	2	1	2	2	21
Erbaa	2	1		2		5
Niksar	2	1	1			4
Re adiyeye	1	1	1			3
Turhal	2	1	1		1	5
Zile	2					2
Toplam	23	6	4	4	3	40

## GIDA DENETİM ÇALIŞMALARI

### Gıda Üretim, Satış ve Toplu Tüketim Yerlerinin Genel Durumu

Merkez ve 11 İlçenin Gıda üretim yerleri ile ilgili denetim, Onay, kayıt i lemleri ve Merkez, Artova, Almus, Ba çiftlik, Sulusaray, Pazar ve Ye ilyurt İlçelerindeki gıda satış ve toplu tüketim yerlerinin denetimi ube Müdürlü ümüz tarafından 5 ekiple yürütülmektedir. Gıda satış ve toplu tüketim yerlerinin denetiminde Erbaa, Niksar, Turhal, Zile ve Re adiyeye İlçelerine yetki devri yapılmı olup, Bu İlçelerdeki gıda satış ve toplu tüketim yerlerinin denetim çalışmaları İlçe Müdürlükleri Gıda Kontrol Görevlileri tarafından yapılmaktadır.

Üretim, satış ve toplu tüketim i letmelerinin da ılımları Çizelge 2'de gösterilmi tir.

### 2015 yıl Sonu itibarıyla Gıda i letmelerinin Da ılımı

Bulundu u Yer	Üretim Yeri Sayısı	Satış ve Toplu Tüketim Yerleri Sayıları	Toplam
Merkez	142	1.389	1.531
Almus	9	128	137
Artova	4	36	40
Ba çiftlik	1	25	26
Erbaa	74	685	759
Niksar	70	438	508
Pazar	13	104	117
Re adiyeye	32	225	257
Sulusaray	2	37	39

<b>Turhal</b>	64	676	<b>740</b>
<b>Ye ilyurt</b>	4	79	<b>83</b>
<b>Zile</b>	42	454	<b>496</b>
<b>TOPLAM</b>	<b>457</b>	<b>4.276</b>	<b>4.733</b>

5596 Sayılı Kanun kapsamında 2015 Yıl Sonu itibarıyla 59 adet üretim yeri, 586 adet satı ve toplu tüketim yeri olmak üzere toplam 645 adet letmeye Kayıt Belgesi verilmi tir. Çizelge 3'de verilen belge sayıları detaylı olarak gösterilmi tir.

#### 2015 Yıl Sonu itibarıyla Verilen Belge Sayıları

<b>Belge Adı</b>	<b>Belge Sayısı</b>
<b>Üretim Yerleri Kayıt Belgesi</b>	59
<b>Satı ve Toplu Tüketim Yerleri Kayıt Belgesi</b>	586
<b>Üretim Yerleri Onay Belgesi</b>	
<b>Üretim Yerleri Geçici Onay Belgesi</b>	1
<b>Yem Bayi Ruhsatı</b>	40
<b>hracat Sertifikası</b>	9
<b>TOPLAM</b>	<b>695</b>

#### 4.2. Gıda Birimi Çalı maları

Üretim, Satı ve Toplu Tüketim yerlerinde 2015 Yıl Sonu itibarıyla 7.962 Denetim yapılmı tir. 2015 Yıl Sonu itibarıyla 5996 Kanun ve Türk Gıda kodeksine aykırı uygulamada bulunan 64 adet i letmeye 367.950 TL idari para cezası uygulanmı tir. Çizelge 4'de 2015 Yıl Sonu itibarıyla denetimlerin ilçelere göre da ılımı, Çizelge 5'de 2015 Yıl Sonu itibarıyla uygulanan idari para cezaları ve suç duyuruları verilmi tir.

#### 2015 Yıl Sonu itibarıyla Denetim Sayılarının İlçelere Göre Da ılımı

<b>Denetim Yapan İlçe Müdürlü ü</b>	<b>Üretim Yeri Denetim Sayısı</b>	<b>Satı - Toplu Tüketim Yeri Denetim Sayısı</b>	<b>Toplam</b>
Merkez	1.225	2.049	<b>3.274</b>
Almus		177	<b>177</b>
Artova		75	<b>75</b>
Ba çiftlik		27	<b>27</b>
Erbaa		1.084	<b>1.084</b>
Niksar		666	<b>666</b>
Pazar		162	<b>162</b>
Re adıye		343	<b>343</b>
Sulusaray		72	<b>72</b>
Turhal		1.153	<b>1.153</b>
Ye ilyurt		170	<b>170</b>
Zile		759	<b>759</b>
<b>TOPLAM</b>	<b>1.225</b>	<b>6.737</b>	<b>7.962</b>

#### 2015 Yıl Sonu itibarıyla idari Para Cezaları ve Suç Duyuruları

<b>DAR YAPTIRIMIN UYGULANDI İ YER</b>	<b>DAR PARA CEZASI SAYISI</b>	<b>SAVCILIK SUÇ DUYURUSU SAYISI</b>
<b>ÜRET M YERLER</b>	<b>29</b>	<b>1</b>
<b>SATI -TOPLU TÜKET M YERLER</b>	<b>25</b>	<b>-</b>
<b>B R N C L ÜRET M</b>	<b>9</b>	<b>-</b>
<b>YEM BAY /FABR KA</b>	<b>1</b>	<b>1</b>
<b>TOPLAM</b>	<b>64</b>	<b>2</b>

### Gıda Kaynaklı Vaka/Salgın Çalı maları

Gıda kaynaklı enfeksiyon/zehirlenme sonucu olu an vaka/salgınlar müdahale için Bakanlı ımız 01.04.2015 tarih ve 1790/11680 sayılı talimatı hazırlamı tır.

Bu Talimata gere i vaka/salgınlar müdahale edilmektedir.

İlimizde 2015 Yıl Sonu tıbarıyla gıda kaynaklı zehirlenme vakası ve salgınına ait bilgiler çizelge 6 da gösterilmi tır.

#### 2015 Yıl Sonu tıbarıyla Gıda Kaynaklı Vaka ve Etkilenen Ki i Sayıları

Vaka/Salgın Bildirim Türü	Vaka/Salgın Bildirim Sayısı	Ayakta Tedavi Gören	Yatarak Tedavi Gören	Ölen Ki i Sayısı	Toplam Etkilenen
Emniyet/Jandarma	3	11			11
Alo 174	2	1	4		5
Sa lık Bakanlı ı / I- İçe Sa lık Müdürlü ü/Hastane	1	13			13
<b>TOPLAM</b>	<b>6</b>	<b>25</b>	<b>4</b>		<b>29</b>

### YEM KONTROL VE DENETİM FAALİYETLERİ

5996 Sayılı Kanunda belirlenen genel esaslar çerçevesinde hazırlanan Yemlerin Piyasaya Arzı ve Kullanımı Hakkındaki Yönetmelik, Yemlerin Resmi Kontrolü için Numune Alma ve Analiz Metotlarına Dair Yönetmelik, Yem Hijyeni Yönetmeli i ve ilgili di er Kanun, Yönetmelik ve Talimatlar do rultusunda ilimizdeki Yem piyasasının denetim i lemleri yürütölmektedir.

Yem güvenilirli ini en yüksek düzeyde sa lamak, hayvan sa lı ı ve halk sa lı ını korumak, kullanıcı ve tüketicilerin yeterince bilgilendirilmesini sa lamak ve yemlerin piyasaya arzı ve kullanımı ile ilgili artları belirlenmi artların uygulanmasının sa lanmasına yönelik çalı malar yapılmaktadır.

Mevzuat çerçevesinde belirlenen programlar uygulanarak kontrol faaliyetleri planlı olarak yapılmaktadır. Mevzuatla belirlenmi olan kayıt sistemine göre Tokat linde yem i letmelerinin kayıtları tamamlanmı olup, Yemin üretiminden hayvanlar tarafından tüketimine kadar olan a ın her a amasında denetim, numune ve analiz i lemleri ile piyasada hijyen gereklilikleri olu turulması ve haksız rekabetin önlenmesine çalı ılmaktadır.

Gıda amaçlı yeti tirilen hayvanlar ile gıda amaçlı olmayan hayvan yemlerinin izlenebilirli inin sa lanması ve kullanıcıların bilgilendirilmesi için yemlerin piyasaya arzı ve kullanımı, etiketlenmesi, paketlenmesi ve sunumu ile ilgili i lemlerin uygulanması yönünde kontrol faaliyetleri yürütölmekte, mevzuat ölçüsünde yaptırımlar uygulanmakta ve gerekli göröldü ünde sektöre yönelik e itim faaliyetleri gerçekte tirilmektedir.

Yem i letmecilerine birincil üretimden itibaren üretim, i leme ve dağı tımın tüm a amalarında hijyen kurallarının uygulanması sa lanmaya çalı ılmaktadır.

2015 Yıl Sonu tıbarıyla Yem Bayii ve Yem Fabrikaları sayı ve kontrolleri ile ilgili veriler Çizelge 7 ve 8'de, verilmi tır.

#### Yem Bayii ve Fabrikalarının İlçelere Göre Da ılımı ve Yapılan Denetim Sayıları

Bulundu u Yer	Yem Bayii / Yem Fabrikası Sayısı	Yem Bayii / Yem Fabrikası Denetim Sayısı
Merkez	82	370
Almus	18	
Artova	8	

Ba çiftlik	0	
Erbaa	52	
Niksar	27	
Pazar	14	
Re adiyeye	14	
Sulusaray	9	
Turhal	55	
Ye ilyurt	9	
Zile	50	
<b>TOPLAM</b>	<b>338</b>	

Yemlerin beyan ve tescillerine uygunlu unu kontrol etmek amacıyla fabrika depolarından, satı bayilerinden ve tüketici ambarlarından numune alınarak gerekli analizleri I Kontrol Laboratuar Müdürlü ünde yaptırılmaktadır. limizde Merkezde 1, Pazar ilçesinde 2, Zile ilçesinde 2, Niksar ilçesinde 1 adet olmak üzere toplam 6 adet Karma Yem Fabrikası üretim yapmaktadır.

Yıl içerisinde Risk esaslı ve Kalite kontrol amaçlı numuneler alınmaktadır. 2015 yılında alınan 66 adet numuneden 1 adedi olumsuz çıkmı tır.

#### Çizelge 8 : 2015 Yıl Sonu tibarıyla Yem Kontrol Çalı maları

	Yem Bayii-Di er Yem letmeleri	Yem Fabrikası	Topla m
<b>Toplam letme Sayısı</b>	334	4	<b>338</b>
<b>Yapılan Denetim Sayısı</b>	<b>370</b>		
<b>Cezai lem için Yapılan Bildirim Sayısı</b>	-	-	-
<b>Alınan Numune Sayısı</b>	<b>57</b>		
<b>Sonucu Olumlu Numune Sayısı</b>	<b>51</b>		

#### NUMUNE ÇALI MALARI

2015 Yıl Sonu tibarıyla i letmelerden Yıllık Denetim Programı ve ikâyetlere ba lı olarak toplam **457** numune alınımı olup, alınan numunelerin da ılımı ve sonuçları Çizelge 9'da verilmi tir.

#### Çizelge 9: 2015 Yıl Sonu tibarıyla Gıda letmelerinden Alınan Numuneler

Programın smi	Numune Sayıları				
	Alınan	Sonucu Olumlu	Sonucu Olumsuz	Red	Sonucu Gelmeyen
<b>Bakanlık/ I Yıllık Programı-Di er</b>	193	148	34	10	<b>1</b>
<b>Okul Sütü</b>	13	-	-	-	<b>13</b>
<b>Alınan Gıda Numuneleri</b>	<b>206</b>	<b>148</b>	<b>34</b>	<b>10</b>	<b>14</b>
<b>Alınan Yem Numuneleri</b>	<b>57</b>	<b>51</b>	<b>3</b>	<b>3</b>	<b>-</b>
<b>GENEL TOPLAM</b>	<b>263</b>	<b>199</b>	<b>37</b>	<b>13</b>	<b>14</b>
<b>Çi Süt Numunesi</b>	<b>148</b>	<b>De erlendirme Yapılmadı</b>			

#### HRACAAT FAAL YETLER

Gıda Maddelerinin hracat Kontrol Talimatı gere ince ihraç edilecek her türlü gıda maddesinin gıda üretimine uygun oldu una dair **Gıda Güvenlik Sertifikası** düzenlenmesi



gerekmektedir. 2015 Yıl Sonu itibarıyla 9 adet sertifika ile muhtelif ürünlerden 49 ton ihracat gerçekleştirilmiştir.

## 174 ALO GIDA HATTI ÇALI MALARI

Bakanlıkımızca güvenilir gıda konusunda gelen talepleri karşılamak için 2009 yılında 174 Alo Gıda Hattı'nı hizmete açmıştır. Alo 174 Gıda Hattı'na gelen çağrılar kayıt altına alınmakta, veri tabanı oluşturularak ülkemize ait gıda risk haritasının çıkarılması ve buna göre eylem planları hazırlanması hedeflenmektedir. Böylece Gıda Güvenliği hususunda riskli bölge ve ürünler tespit edilerek denetim ve kontrol etkinliği artırılacaktır.

Alo 174 Gıda Hattına yapılan ikâyetler gıda zehirlenmeleri söz konusu olduğunda hızlı alarm olarak telefonla Müdürlüğümüze bildirilmektedir. Diğer ikâyetler ise internet üzerinden günlük olarak takip edilmektedir. Alınan ihbarın aciliyetine göre hareket planı oluşturulmakta ve müdahaleler buna göre yapılmaktadır.

174 Alo Gıda Hattına 2015 Yıl Sonu itibarıyla 231 ikâyet gelmiş olup ikâyetlerin tümü sonuçlandırılarak ilgililerine gerekli bilgiler verilmiştir. 2009-2015 yılları arası 174 Alo Gıda Hattı çalışmalarıyla ilgili dökümü Çizelge 6'de verilmiştir.

**Çizelge 10:** 2015 Yıl Sonu itibarıyla 174 Alo Gıda Hattı Çalışmaları

Yılı	Yapılan Ba vuru Sayısı	Sonuçlandırılan Ba vuru Sayısı	Cezalar		
			PCK Sayısı	Savcılık Sayısı	Faal. Men
2010	167	167	17	-	12
2011	116	116	6	-	14
2012	175	175	10	-	3
2013	229	229	18	-	-
2014	231	231	10	-	-
2015	235	232	8	-	-
<b>TOPLAM</b>	<b>1.062</b>	<b>1.062</b>	<b>70</b>	<b>-</b>	<b>35</b>

## GGBS ÇALI MALARI

Gıda Güvenliği Bilgi Sistemi (GGBS), Türkiye Gıda Güvenliği Sisteminin güçlendirilmesi ve yeniden yapılandırılması amacıyla geliştirilmiştir. Denetim takibi, Numune Alınma, Risk Esaslı Veri Tabanı Oluşturma ve RASFF (Hızlı Alarm Sistemi) temel fonksiyonlarını içeren GGBS, merkezi sistem mimarisi ve merkezi veri tabanı yapısı üzerinde 7/24 çalışacak web tabanlı bir uygulama sistemidir. GGBS kullanıcı grupları, Gıda ve Kontrol Genel Müdürlüğü Merkez Teşkilatı, Genel Müdürlükleri ve İl Kontrol Laboratuvar Müdürlükleri ile izin verilen Özel Laboratuvarlarda görevli personelidir.

GGBS Müdürlüğümüz tarafından yapılan ve GGBS'ye aktarılması gereken işlemler %100 oranda sisteme aktarılmıştır. Bu işlemler; Gıda İşletmelerinin Kayıtları, Gıda İşletmelerinin Denetimi, Numuneler, İhracat İşlemleri, Cezalar, Adli Yaptırımlar gibi işlemlerdir.

## E İTİM ÇALI MALARI

Bununla birlikte denetim mevzuatı ile ilgili olarak işletmelere muhtelif zamanlarda Gıda ve Kontrol Genel Müdürlüğümüz Gıda Kontrolörlerince yerinde bilgilendirme yapılmıştır, ayrıca ilgili işletmelere faaliyet konularındaki denetimlikler ve uyması gereken kurallar hakkında bilgilendirme yazıları gönderilmiştir.

## TÜTÜN VE ALKOL SATI BELGESİ ÇALI MALARI

Çi leri Bakanlı ı ile Tütün ve Alkol Piyasası Düzenleme Kurumu (TAPDK) arasında tütün mamulü, alkol ve alkollü içki satıcıları tarafından yapılacak, satı belgesi ve nargilelik tütün mamulü sunum uygunluk belgesi ba vurularının kabulü, mevzuat çerçevesinde de erlendirilmesi, belgelerin düzenlenmesi ve ilgililerine teslimine ili kin usul ve esasların belirlenmesi konularını kapsayan “Satı Belgesi lemlerinin Yürütülmesine li kin i birli i Protokolü” imzalanmı tır.

Buna göre 26.12.2015 tarihi itibarıyla satı belgesi verme i lemlerinin valilikler ( l Gıda, Tarım ve Hayvancılık Müdürlükleri) tarafından yürütülece i ve Valiler tarafından gerekli durumlarda Kaymakamlara konu ile ilgili yetki devrinin yapılabilece i, yetki devri yapılan ilçelerde satı belgesi verme i lemlerinin kaymamalıklar ( lçe Gıda, Tarım ve Hayvancılık Müdürlükleri) tarafından sonuçlandırılaca ı, yetki devri yapılmayan ilçelerde ba vuruların kaymakamlıklarca kabul edilip satı belgesi i lemlerini yapmak üzere valili e gönderilece i belirtilmi tir.

ve lemlerin zamanında yapılması için, Almus, Erbaa, Niksar, Pazar, Turhal ve Zile Kaymakamlarına Satı Belgesi lemlerinin Yürütülmesine li kin i birli i Protokolü 3 Maddesine istinaden yetki devri yapılmı tır.

Bu kapsamda ube Müdürlü ümüz bünyesinde birim olu turulmu ve birim çalı malarına ba lamı tır. Çizelge 11 de Tütün ve Alkol Satı noktaları, Çizelge 12 de verilen belge sayıları gösterilmi tir.

**Çizelge 11: Tokat ili Tütün ve Alkol Satı Noktaları**

Bulundu u Yer	Satı Noktası Sayısı
Merkez	512
Almus	84
Artova	14
Ba çiftlik	8
Erbaa	281
Niksar	218
Pazar	53
Re adıye	90
Sulusaray	13
Turhal	280
Ye ilyurt	26
Zile	230
<b>TOPLAM</b>	<b>1.809</b>

**Çizelge 12: 2015 Yıl Sonu tıbarıyla Verilen Belge Sayıları**

Belge Adı	Belge Sayısı
Tütün ve Tütün Mamulü Perakende Satı Belgesi	576
Tütün ve Tütün Mamulü Toptan Satı Belgesi	4
Alkol Ve Alkollü cecekler Perakende Satı Belgesi	112
Alkol Ve Alkollü cecekler Toptan Satı Belgesi	6
<b>TOPLAM</b>	<b>698</b>

## 12. S V L SAVUNMA, SEBERBERL K VE SAVA HAL ÇALI MALARI

### A- l Detay Planlarının Hazırlanması ve Güncellenmesi

Olası bir Seferberlik ve Sava Hali Hazırlık Çalı maları do rultusunda Müdürlü ümüz Sivil Savunma Uzmanı ile birlikte;

### **a) Planların Hazırlanması ve Güncellenmesi Çalı maları**

İ Detay planlarında yer alan ve İ Müdürlü ümüz sorumluluk alanında bulunan limiz Gıda Sanayi Ürünleri Kaynak Sayım Katalogu ve cetvelleri (Merkezi, Bölgesel ve Yerel Bazda) limizde bulunan Mevcut gıda i letmelerinin son durumu göz önüne alınarak yıl içerisinde güncellenmiştir. Bu do rultuda hazırlanan Merkez İçe Kaynak Sayım Cetvelleri İ Detay Planına konulmak üzere İ Afed ve Acil Durumlar Müdürlü üne gönderilmiştir.

### **b) İhtiyaç Tespiti Çalı maları**

#### **1. İ Gıda İhtiyaç Tespiti Çalı maları:**

Olası bir Seferberlik ve Sava Hali Hazırlık Çalı maları Do rultusunda daha önceden İ genelinde ihtiyaç duyulacak ı tespit edilen gıda maddelerinin miktarları de i en nüfus verileri göz önünde bulundurularak 2015 yılında yeniden güncellenmiştir.

**2. İ Müdürlü ü ve Ba lı Kurulu ların İhtiyaçlarının Tespiti Çalı maları:** Olası bir Seferberlik ve Sava Hali Hazırlık Çalı maları Do rultusunda İ Müdürlü ümüz ve Ba lı Kurulu ların (İ Gıda Kontrol Müdürlü ü, Orta Karadeniz Geçit Ku a ı Tarımsal Ara tırma stasyonu Müdürlü ü, Tarım Kredi Kooperatifleri) gıda ve di er ihtiyaçları ile ilgili hazırlanan tespit çizelgeleri tahsis yapılmak üzere Bakanlı ımıza gönderilmiştir. Tespiti yapılan ihtiyaçlardan Bakanlı ımızca tahsisi yapılan ve tedarikçi kurum ve kuruluş larla 1. A ama protokolleri hazırlanan ihtiyaçların (Gıda, yakacak, enerji vb.) 2. A ama protokolleri ile ilgili i lemlere geçilmiştir.

**3. Olası bir Seferberlik ve Sava Hali Hazırlık Çalı maları Do rultusunda Bakanlı ımızca ulusal bazda tedarikçi olarak belirlenen ve ilimizde faaliyet gösteren gıda i letmelerinin ihtiyaçları ile ilgili tanzim edilen çizelgeler Bakanlı ımıza gönderilmiştir olup bu ihtiyaçlarla ilgili tahsis i lemleri devam etmektedir.**

### **B-KBRN Tehlikeleri le İlgili Çalı malar**

Müdürlü ümüzü ilgilendiren konular paralelinde Müdürlü ümüz Sivil Savunma Uzmanı ile birlikte İ Müdürlü ümüz KBRN Tehlikelere li kin Görev Talimatı hazırlanmıştır. Bu do rultudaki çalı malar devam etmektedir.

### **C- TOKAMP (Tokat Afet Müdahale Planı) Çalı maları**

İ Afet Müdahale Planı Hazırlık Çalı maları do rultusunda Ana çözüm orta ı olarak İ Müdürlü ümüze hazırlama görevi verilen Yerel Düzey **Gıda, Tarım ve Hayvancılık** Hizmet Grubu Planı Müdürlü ümüz Sivil Savunma Uzmanı ile birlikte taslak olarak hazırlanmıştır olup, onay i lemlerine esas incelenmek üzere Bakanlı ımıza ve ilgili birimlere gönderilmiştir.

## **13. SONUÇ**

Gıda güvenilirli inin temini, her türlü gıda maddesinin ve gıda ile temasta bulunan madde ve malzemelerin teknik ve hijyenik ekilde üretim, i leme, muhafaza, depolama, pazarlama ve tüketici sa lı ının en üst seviyede korunması görevlerini üstlenen ube Müdürlü ümüz, Denetim ve Numune Alma programlarında %100 yakın başarı oranını yakalamış bazı programlarda %100'un üstüne çıkmıştır.

Bakanlı ımızla birlikte 2015 Denetim, zleme ve Numune alma programları hazırlanmıştır. Bu programları gerçekle tirecek ekipler olu turulmuş ve görev da lımları yapılmıştır.

Yapılan çalı malar ve hazırlanan programlarla "çiftlikten sofraya" Güvenilir Gıda hizmetlerinin daha etkin bir ekilde yürütülmesi amaçlanmaktadır.

## TARIMSAL ALTYAPI VE ARAZİ DEĞERLENDİRME UBE MÜDÜRLÜĞÜ

### GÖREVLER

- a) Arazi ve toprak etüdü, sınıflama ve haritalama işlemlerini yapmak, yaptırmak,
- b) Toprak ve arazi veri tabanına ilişkin çalışmalarını yapmak,
- c) Toprak ve sulama suyu ile ilgili analizleri yapmak ve yaptırmak,
- c) Arazi kullanım planlarını yapmak, yaptırmak,
- d) Çalıřma konuları ile ilgili ihale ve kesin hesap işlemlerini yapmak,
- e) Tarımsal üretim potansiyeli yüksek ovaların belirlenmesi işlemlerini yapmak, yaptırmak,
- f) Tarımsal amaçlı arazi kullanım planlarını hazırlamak, hazırlatmak
- g) Toprak ve sulama suyu analiz laboratuvarlarının kuruluř izinleri ile ilgili işlemleri yürütmek,  
    ) Toprak ve arazilerin korunması, geliřtirilmesi ve verimli kullanılması ile ilgili çalışmalar yapmak, uygulanmasını sağlamak, izlemek ve deęerlendirmek, toprak, su, biyolojik çeęitlilik gibi doğal kaynakların doğal olaylar veya arazi kullanımından kaynaklanan bozulmalarını önlemek için gerekli tedbirleri almak,
- h) Tarım dışı arazi kullanım taleplerini deęerlendirmek,
- ı) Hazine arazisinin kamu kuruluřlarına tahsis işlemlerini yapmak,
- i) Tarım alanlarının korunması ve amacına uygun kullanımını sağlamak için gerekli tedbirleri almak, aldırılmak ve zorunlu hallerde amacı dışında kullanımına izin vermek,

- j) Da ıtılmayan hazine arazilerinin de erlendirilmesini sa lamak,
- k) Di er kamu kurum ve kurulu ları ile i birli i yaparak, arazi de erlendirmesine esas n üfus, iklim, toprak, bitki, hidroloji, jeoloji ve di er arazi bilgilerini temin etmek,
- l) Tarım arazilerinin korunması ve geli tirilmesine yönelik uygulanmı veya planlanan projelerin tarımsal üretime etkileri yönünden incelenmesi ve de erlendirilmesi için ilgili kurulu larla i birli i yapmak, yatırım önceliklerinin belirlenmesine yardımcı olmak
- m) Tarım arazilerinin bölünmesini engellemek amacı ile gerekli çalı maları yapmak,
- n) Tarım arazilerinin tevhid, ifraz ve vasıf de i ikli i gibi taleplerini de erlendirmek,
- o) Toprak koruma kurullarının sekreteryaya hizmetlerini yürütmek, çalı malarda bulunmak ve katılım sa lamak,
- o) Arazi toplula tırma ve tarla içi geli tirme hizmetleri ile ilgili etüt, proje ve uygulama i lemlerini yapmak, yaptırmak
- p) 5403 sayılı Kanun kapsamında yapılan özel arazi toplula tırma taleplerini de erlendirmek, kontrol etmek,
- r) Arazi derecelendirme i lemlerini yapmak, yaptırmak,
- s) Yeter gelirli i letme büyüklü ünü hesaplamak, sürdürülebilir i letme ölçe ini belirleyerek arazi edindirme i lemlerini yürütmek,
- s) Arazi da ıtım ve kiralama çalı malarını yapmak, yaptırmak, arazi satı izni, ipotek ve temlik i lemlerini yürütmek,
- t) Kamula tırma i lemlerini yürütmek,
- u) Kırsal alan düzenlemesi, geli tirilmesi ve altyapı çalı malarını yapmak, yaptırmak,
- u) dari ba lılık i lemlerini (köy altı yerle im birimlerinin birle tirilerek yeni köy olu turulması, ba ımsız köy olu turulması) yürütmek,
- v) Sulama projelerinin etüt, proje ve uygulamalarını yapmak, yaptırmak,
- y) Mevcut sulama ebekelerinde sulama sonuçlarını bitkisel üretim, sulama ve toprak koruma açısından izlemek de erlendirmek ve iyile tirici tedbirler almak,
- z) Çalı ma konuları ile ilgili ihale ve kesin hesap i lemlerini yapmak,
- aa) Tarımsal sulamada verimlili i artırmak, uygun sulama tekniklerinin kullanımını sa lamak,
- bb) Sulama alanlarında su tasarrufu sa layacak modern sulama sistemlerin yaygınla tırılmasına yönelik çalı malar yapmak, projeler yapmak, yaptırmak ve desteklemek,

cc) Sorunlu ve sorunlu olabilecek tarım arazilerini tespit etmek, ettirmek ve uygun projeler (Erozyon, drenaj, arazi ıslahı vd.) hazırlamak, hazırlatmak, uygulamak ve uygulatmak,

cc) İl dahilinde sulamaya açılan alanlarla ilgili kurulu larca i birli i yaparak sulu tarım tekniklerini hazırlanacak bir program içerisinde çiftçilere ö retmek ve yaymak.

dd) Konusu ile ilgili il yayım programlarını hazırlamak, faydalı bilgiler, bro ür, el kitabı, demonstrasyonlar, gösteri ve benzeri yollarla kendi elemanlarına ve çiftçilere ula tırmak ve tarım teknolojilerine ait yeni bilgilere çiftçilere yayım yoluyla iletmek,

ee) Örnek çiftçi yeti tirmek gayesi ile çiftçi çocukları, kadınlar ve gençleri için e itim programları ve projeleri uygulamak

ff) Di er mevzuat ve il müdürü tarafından verilecek benzeri görevler yapmak.

### UBE MÜDÜRLÜ Ü PERSONEL DURUMU

ube Müdürü	1
Mühendis	13
Tekniker	2
Teknisyen	1
Geçici Personel (4-C)	1
çi	1
<b>TOPLAM MEVCUT</b>	<b>19</b>

### 5403 SAYILI TOPRAK KORUMA VE ARAZİ KULLANIMI KANUNU KAPSAMINDA YAPILAN ÇALI MALAR

#### 1.1 Tarım Arazilerinin Amaç Dışı Kullanımı

Tarım arazilerinin tarım dışı amaçla kullanımının düzenlenmesi, 10.08.2001 tarihinde yayımlanarak yürürlü e giren Tarım Arazilerinin Korunması ve Kullanılmasına Dair Yönetmelik ile 19.07.2005 tarihinde **5403 Sayılı Toprak Koruma ve Arazi Kullanımı Kanunu**'nun yayımlanarak yürürlü e girmesine kadar yürütülmü tür. 19.07.2005 tarihinden itibaren çalı malar Kanun kapsamında yürütülmektedir.

#### İ Genelinde 2015 yılı Ba vuru Sayısı

LÇELER	ALMUS	ARTOVA	BA Ç FTL K	ERBAA	MERKEZ	N KSAR	PAZAR	RE AD YE	SULUSARAY	TURHAL	YE LYU RT	Z LE
Ba vuru Sayısı (Ad)	5	4		14	33	5	5	15		22	4	17
<b>TOPLAM</b>	<b>124</b>											

#### Ba vuruların Sektörlere Göre İçeler Üzerinden Da ılımı (2015 Yılı)

LÇELER	ALMUS	ARTOVA	BA Ç FTL K	ERBAA	MERKEZ	N KSAR	PAZAR	RE AD YE	SULUSARAY	TURHAL	YE LYU RT	Z LE	TOPLAM
--------	-------	--------	------------	-------	--------	--------	-------	----------	-----------	--------	-----------	------	--------

MAR	1			2	2		1	3			2	11	
ENERJ	1			2	2	1		2		6		14	
KONUT	1	1		4	2	2	1	1		3	7	22	
MADEN				1	1			2		1	1	7	
T CARET					4			1		1		6	
SANAY								3				3	
TARIMSAL SANAY					1			1				2	
TUR ZM							2					2	
ULA IM					2	1						3	
SA LIK		1										1	
TARIMSAL	B.BA	2	2	1	6			1		8	2	4	26
	K.BA					1	1						2
	KÜMES			1									1
	KES MHANE								1				1
	BA EV			1	6				1		2		10
	DEPO			2	5				1		1		9
	MÜ TEM LAT				1			1					2
	TARIMSAL SULAMA										1		1
	SERA				1								1
TOPLAM	5	4	14	33	5	5	15		22	4	17	124	

### Amaç Dışı Kullanım Zinlendirmelerinin Arazi Niteliklerine Göre Dağılımı

ARAZ NİTELİKLERİ	Uygun Görülen Alan (Ha)	Uygun Görülmeyen Alan (Ha)
Sulu Mutlak Tarım Arazisi (SMT)	178,77	0,02
Sulu Özel Ürün Arazisi (SOT)	10,85	11,75
Sulu Marjinal Tarım Arazisi (STA)	0,63	0,04
Dikili Tarım Arazisi (DT)	9,62	0,17
Kuru Mutlak Tarım Arazisi (KMT)	1,00	
Kuru Özel Ürün Arazisi (KOT)	9,08	20,20
Kuru Marjinal Tarım Arazisi (KTA)	441,36	
rtifak	99,19	
Kapsam Dışı (KD)	157,75	
Tarım Dışı Alanlar (T)	79,40	
<b>TOPLAM</b>	<b>987,65</b>	<b>32,18</b>

\*Tarımsal amaçlı yapı izin alanları dahil edilmi tir

2015 yılında 26 adet büyükba , 2 adet küçükba , 1 adet kesimhane, 1 kümes, 9 adet tarımsal depo, 1 sera ve 10 ba evi, 2 mü temilat, 1 tarımsal sulama olmak üzere; toplam 53 adet **Tarımsal Amaçlı Yapı** için ba vuru sonuçlandırılmı tir.

### I Genelinde Tarımsal Amaçlı Yapı Zinlendirmelerinin Arazi Niteliklerine Göre Dağılımı

ARAZ NİTELİKLERİ	Uygun Görülen Alan (Ha)	Uygun Görülmeyen Alan (Ha)
Sulu Mutlak Tarım Arazisi (SMT)	3,4169	0,0094
Sulu Özel Ürün Arazisi (SOT)	0,2692	
Dikili Tarım Arazisi (DT)	0,8491	
Kuru Özel Ürün Arazisi (KOT)	7,5413	
Kuru Mutlak Tarım Arazisi (KMT)	1,0035	
Sulu Marjinal Tarım Arazisi (STA)	0,6320	
Kuru Marjinal Tarım Arazisi (KTA)	2,7102	
<b>TOPLAM</b>	<b>16,4222</b>	<b>0,0094</b>
Tarım Dışı (T)		1,7302

**2015 Yılı 5403 Sayılı Kanun Kapsamında İlçeler Üzerinden Arazi Niteliklerine Göre Tarım Dışı Kullanım Durumu (Ha)**

ARAZİ NİTELİKLERİ	ALMUS		ARTOVA		BAĞÇİFTLİK		ERBAA		MERKEZ		NİKSAR		PAZAR		REYADİYE		SULUSARAY		TURHAL		YEĞİLYURT		ZİLE		TOPLAM	
	Uygun	Red	Uygun	Red	Uygun	Red	Uygun	Red	Uygun	Red	Uygun	Red	Uygun	Red	Uygun	Red	Uygun	Red	Uygun	Red	Uygun	Red	Uygun	Red	Uygun	Red
Sulu Mutlak Tarım Arazisi (SMT)	1,58			0,01			1,39		165,63	0,01	1,49							7,16					1,27		178,77	0,02
Sulu Özel Ürün Arazisi (SOT)	1,84		0,96					0,12	0,55		1,61				0,03	11,62		5,85							10,85	11,75
Sulu Marjinal Tarım Arazisi (STA)										0,04	0,59		0,04												0,63	0,04
Dikili Tarım Arazisi (DT)							0,77	0,01	7,60		1,26							0,01	0,16						9,62	0,17
Kuru Mutlak Tarım Arazisi (KMT)									0,57														0,44		1,00	0
Kuru Özel Ürün Arazisi (KOT)							0,01				1,33				0,20	20,20		0,01		7,50		0,03		9,08	20,20	
Kuru Marjinal Tarım Arazisi (KTA)	2,27		0,05				16,13		131,29		11,23		0,62		172,13			20,48		1,37		85,81		441,36		
<b>TOPLAM</b>	<b>5,69</b>		<b>1,01</b>	<b>0,01</b>			<b>18,29</b>	<b>0,13</b>	<b>305,63</b>	<b>0,04</b>	<b>17,52</b>		<b>0,66</b>		<b>172,36</b>	<b>31,82</b>		<b>33,50</b>	<b>0,16</b>	<b>9,11</b>		<b>87,54</b>		<b>651,31</b>	<b>32,17</b>	
rtifak							11,85		9,36						74,44					3,55					99,19	
Kapsam Dışı (KD)							0,01		41,06				0,05		116,63											157,75
Tarım Dışı Alanlar (T)							9,02		1,44		0,57				52,14			6,37				9,87			79,40	
<b>TOPLAM</b>							<b>20,88</b>		<b>51,86</b>		<b>0,57</b>		<b>0,05</b>		<b>243,20</b>			<b>6,37</b>		<b>3,55</b>		<b>9,87</b>			<b>336,34</b>	
<b>GENEL TOPLAM</b>	<b>5,69</b>		<b>1,01</b>	<b>0,01</b>			<b>39,17</b>	<b>0,13</b>	<b>357,49</b>	<b>0,04</b>	<b>18,09</b>		<b>0,70</b>		<b>415,56</b>	<b>31,82</b>		<b>39,87</b>	<b>0,16</b>	<b>12,66</b>		<b>97,41</b>		<b>987,65</b>	<b>32,17</b>	



## Yıllara Göre Tarım Dışı Amaçla Kullanım Zin Çalımları (Ha)

YILI	SONUÇLANAN MÜRACAAT	TARIM DIŞI KULLANIM ZİN		KAPSAM DIŞI, RT FAK VE DİĞER ALAN
		UYGUN GÖRÜLEN ALAN	UYGUN GÖRÜLMİYEN ALAN	
2001-2005	77	1938,20	5212,10	5633,20
2006	52	2102	3796,1	4922,5
2007	33	69,61	41,62	104,55
2008	38	116,67	13,86	150,08
2009	36	100,32	53,68	200,73
2010	59	678,4	2272,48	2564,73
2011	178	248,47	27,6	522,1
2012	137	222,28	46,58	238,61
2013	134	451,83	35,10	206,42
2014	130	743,89	5,03	699,28
2015	124	651,31	32,17	336,34

### Arazi Sınıf Tesbiti

5403 sayılı Kanun kapsamında güne enerjisi santralleri (GES) yapımı kapsamında 88 adet ba vuruda 297 parsel 360,7403 ha alanda arazi sınıf tesbiti işlemi yapılmıştır.

### İdari Yaptırımlar

Yapılan çalımlar esnasında; izinsiz tarım dışı kullanımı tespit edilen 14 kişi/kuruluşa 15.705,00 TL Kanununun 21. maddesi kapsamında idari para cezası uygulanmış ve izin verilmeyen tarım arazilerinin eski haline getirilmesi için gerekli yazımlar yapılmıştır.

### Diğer Çalımlar

13 adet ÇED için görüş verilmiştir.

Toprak Bayramı kutlama etkinlikleri çerçevesinde; toprak, önemi ve korunması hakkında İl Müdürlüğümüz web sayfasında ve yerel basında bülten yapılmıştır.

### İl Toprak Koruma Kurulu

- 2015 yılında 7 adet İl Toprak Koruma Kurulu toplantısı yapılmış, toplam 30 adet gündem maddesi karara bağlanmıştır.

### Denetim

- 5403 sayılı Toprak Koruma ve Arazi Kullanımı Kanunu 19. maddesi hükümleri gereği Kanun kapsamında ba vuruda bulunup, Bakanlıkımızca tarımsal veya tarım dışı amaçla izinlendirilen alanlarda denetimler yapılmaktadır. Bu kapsamda 2015 yılında 34 adet tarım dışı kullanım izni verilen işletmede denetim yapılmıştır.

### COĞRAF BİLGİ SİSTEMLERİ (CBS)

- Tarımsal Zeme ve Bilgi Sistemi (TARBI) kapsamında Tarım Parsellerinin sayısallaştırılması, yeni ÇKS sistemi yazılım programı çalımları Bakanlıkımız Entegre Daire Kontrol Sistemleri Daire Başkanlığına yürütülmektedir. Bu çalımlar çerçevesinde üretilen tarım parsellerinin İl ve İlçelerde aktif olarak kullanılması, kontrolü ve güncellenmesi çalımları için WEB tabanlı bir uygulama geliştirilmiştir. Bu kapsamda;
  - ÇKS sistemine kayıt edilecek olan parsellerdeki hatalar ve düzeltmelerin yapılması,
  - Tarım parsellerinin ürün desenine göre bölünmesi veya birleştirilmesi,
  - Tarım dışı alanlarının (yerleşim yeri vs) düzenlenmesi,
  - Tarım parsellerinin online kadastro sistemine uygun şekilde sınırlarının düzenlenmesi,
  - Kadastro güncellemesi yapılan yerlerin tarım parseli olarak sisteme kayıt edilmesi işlemleri online olarak CBS sisteminde yapılmaktadır.

### 3083 Sayılı “Sulama Alanlarında Arazi Düzenlenmesine Dair Tarım Reformu Kanunu” kapsamındaki çalımlar

## Arazi Toplula tırması Yapılan Alanlar:

Tokat linde yapılan Arazi Toplula tırma çalı maları mülga köyhizmetleri tarafından Erbaa, Zile ve Niksar İçlerinde 24 Yerle im yerinde yapılmı tır.(il özel idaresi müdürlü ünçe yapılan projeler)

YERLE M SAYISI	YERLE M B R M ADLARI	KAPLADI I ALAN Ha
24	Erbaa 16 (Tosunlar, Çalkara, Çevresu, Kızılçubuk, Y.Çandır, A. Çandır, De irmenli, Hacıpazar, Kale, Evyaba, Ballıba , Üzümlü, Ba pınar, Çatılı, Salkımören, Tepekı la)- Niksar 6 (Yarba ı, Köklüce, Hacılı, Çengelli, Korulu, Ormancık)- Zile 2 (Yıldıztepe, Güzelbeyli, )	10604

TOKAT L ARAZ TOPLULA TIRMA TABLOSU			
AT VE T GH PROJE DURUMU	LÇE SAYISI	YERLE M YER SAYISI	PROJE ALANI (Ha)
B TEN	3	24	10604
DEVAM EDEN	6	38	29494
BAKANLIK ONAYI BEKLEYEN	4	93	86440
PLANLAMASI DÜ ÜNÜLEN ALAN	5	62	32800
D ER KURUM ALAN	2	8	13346
<b>TOPLAM</b>		<b>225</b>	<b>172.684</b>

## Arazi Toplula tırma Projeleri devam eden ve Uygulama Alanı lan Edilen Yerle imler:

SIRA NO	LÇE	YERLE M SAYISI	YERLE M B R M ADLARI	ALAN Ha	YAPILAN LEM
1	Z LE	4	Çeltek, Evrenköy, Yeniderbent, Yıldıztepe, (Prj.si l Özel daresince yapılmı tır.) TOPRAK NORMU :kuru araziler için 121 Da, sulu araziler için 41 da	3799	Proje Hazırlanma a amasında
2	N KSAR	20	Yolkonak Beldesi, Gürçe me Beldesi, Bo azba ı, Kumçiftlik, Haydarbey, Sarıyazı, ahinli, Güdöklü ( Budaklı) , Mahmudiye, Günlüce, Beyçayırı, Buzköy, Direkli( Tamlar), Ye ilhisar, Ye ilköy, Çimenözü Köyleri . smetpa a Mah., Kültür Mah., TOPRAK NORMU kuru araziler için:188 da, sulu araziler için 35 da.	6000	(Niksar Ovası AT ve T GH Çalı malar Devam ediyor.)
3	TOKAT MERKE Z ARTOVA, ERBAA,	21	<b>Merkez</b> Çamlıbel Kasabası,( Behram Mah, Aktepe Mah), Yatmı , Karkın, Derea zı, Akın, Kervansaray, Güzelce, Günçalı, Kızık, Ortaören, Bedirkale, Çubuklu, Av ara zı ve Dodurga, <b>Artova</b> Çelikli Kasabası, dir, Ta pınar, Salur, Kunduz ve A a ıgüçlü (22846Ha) <b>Erbaa</b> ; Bölücek TOPRAK NORMU Merkez: kuru araziler için:175da, sulu araziler için 85 daArtova: kuru araziler için:200da, sulu araziler için 85 da Erbaa: kuru araziler için:150da, sulu araziler için 65 da	19300	Tokat Merkez Köyleri AT ve T GH Projesi Çalı malar devam ediyor.
4	Z LE ÖZYURT ALMUS ÇEVREL	2	TOPRAK NORMU Zile Özyurt kuru araziler için:121da, sulu araziler için 41 da Almus Çevreli kuru araziler için:165da, sulu araziler için 75 da	2100	Zile Özyurt ve Almus Çevreli Köyleri A.T. ve Sulama Sistemleri Projesi Çalı malar Devam ediyor.

## Uygulama ve Projesi Devam Eden Alanlarda Yürütülen Çalı malar :

### Tapu lemleri :

3083 Sayılı Kanun kapsamında uygulama alanı ilan edilen yerlerde araziler ile ilgili; satı , intikal, rıza-i taksim, isim tashihi, ipotek i lemleri ile tarım arazisinin tarım dı ı amaçlarla kullanılması izni, hazine arazisinin hazinenin tasarrufuna bırakılması ve vasıf de i ikli ine yönelik i ve i lemlere ait taleplerin de erlendirilmesinde Bakanlı ımızca l Müdürlü ümüze yetki devri yapılmı tır. Bu kapsamda toplam 846 tapu i lemi gerçekte mi tir.

SIRA NO	LÇE ADI	YAPILAN LEM SAYISI (satı , intikal, rıza-i taksim, isim tashihi, ipotek)
1	Z LE	93
2	N KSAR	417
3	ARTOVA	80
4	ALMUS	32
5	ERBAA	51
6	MERKEZ	173
TOPLAM		846

### Tarım Dı ı Amaçlı Kullanım zinleri :

Uygulama Alanlarında Tarım Dı ı Amaçla Kullanım zinleri Ba vuru Da ılımı

3083 SAYILI KANUN UYGULAMASI	MÜRACAAT SAYISI (ADET)	MÜRACAAT ALANI (DEKAR)	UYGUN GÖRÜLEN ALAN (DEKAR)	UYGUN GÖRÜLMİYEN ALAN (DEKAR)	LEM DEVAM EDEN ALAN (DEKAR)
Tarım dı ı arazi kullanım izni i lemi	18	255,931	58,305	7,746	29,92
Hazine tasarrufuna bırakma i lemi	9	8601,361	6748,659	1754,099	98,603
Vasıf de i ikli i i lemi	2	18,813	18,813	0	0
TOPLAM	29	8876,105	6921,843	1769,139	128,523

Toplam Ba vuru :

Uygulama alanlarında 2015 yılında; 29 adet tarım dı ı amaçlarla kullanım izni talebi olmu tur. Sonuçlandırılan 22 müracaata göre, 6921.093 da alan için Tarım Dı ı Amaçlı Kullanım zni, Hazine Tasarrufuna Bırakma ve Vasıf De i ikli i i lemi ile ilgili izin i lemleri gerçekte tirilmi tir.

TOPLAM / ALAN	BA VURU SAYISI	UYGUN GÖRÜLEN ALAN (DEKAR)	UYGUN GÖRÜLMİYEN ALAN (DEKAR)	LEM DEVAM EDEN
ADET	29	22	3	4
ALAN (Da)	9040,568	6921,843	1769,139	128,523

Uygulama Alanlarında Tarım Dı ı Amaçla Kullanım zinleri Sektörlere Göre Da ılımı

KONUSU	ADET	MÜRACAAT ALANI(Da)	UYGUN GÖRÜLMİYEN ALAN (Da)	UYGUN GÖRÜLEN ALAN (Da)	LEM DEVAM EDEN ALAN (Da)	D ER ALAN (Da)
Tarımsal i letme tesis ve mü temilatları	15	197,756	2,746	18,899	29,92	26,8
Maden i letmesi	2	40,081	0	40,081	0	0
Sosyal tesis ve konut yapımı	2	18,094	12,294	0	0	5,8
mar planı	1	164,463	0	95,391	0	0
Vasıf de i ikli i	2	18,813	0	18,813	0	0
Hazine Tasarrufuna Bırakılma le ilgili Uygulamalar (Satı , Kiralama)	9	8601,361	1754,099	6748,659	98,603	0
TOPLAM	31	9040,568	1769,139	6921.843	128,523	32,6

## Uygulama Alanları Dı ında Yürütülen Çalı malar:

limizde arazi toplula tırması, tarla içi geli tirme hizmetleri çalı malarının yapılaca ı bölgeler tespit edilmi tir. l Özel dairesi çalı maları da dahil edildi i zaman bölgelerin toplam alanı 172.684 Ha' dır. Müdürlü ümüzce Yapılacak Çalı malar kapsamında Tespit edilmi bölgelerde, arazi toplula tırma ve tarla içi geli tirme hizmetlerinin yürütülmesi ve uygulama alanı olarak tespit edilebilmesi için uygulama alanı ilanına yönelik olarak etüt çalı malarına ba lanılmı tir. Bu kapsamda;

Uygulama Alanı lanına Yönelik Etüt Raporu Tamamlanan Bölgeler :

SIRA NO	PROJE ADI	YERLE M SAYISI	YERLE M B R M ADLARI	KAPLADI I ALAN Ha
1	1-Z LE RE AD YE MA AT OVASI I .KISIM (Uygulama Alanı Etüdü Tamamlandı ) <b>HALE SÜREC DEVAM ED YOR</b>	23	Yalinyazı Kasabası, Belkaya, Kazıklı, dir, Koça , Re adiyeye, Büyüközlü, Salur, Üyük, Hatıppınarı, Çiçekpınarı, Üçkaya, Küçüközlü, Aluçözü, Boldacı, Yapalak, Narlıkı la, Sekiki la, Haramiki la, Küblüce, A cakaçılı, Kara eyh, Eskiderbent, Karakuzu,	28096
2	2-Z LE MERKEZ VE ÇEVRES II .KISIM (Uygulama Alanı Etüdü Tamamlandı) <b>HALE SÜREC DEVAM ED YOR</b>	21	Zile Merkez stasyon Mah., Güngörmez, Süleymaniye, Fatih, Hasana a, Kurupınar, Hacılar, Palanlı, Kur unlu, Saraç, Bayırköy, Olukman, Kireçli, Ede, Kırklar, Emirören, Yeniköy, Korucuk, eyhnusrettin, Ütük, Ba larpınarı (Turhala ba landı.)	15681
	TOKAT-TURHAL-PAZAR (KAZOVA BÖLGES ) Uygulama Alanı Etüdü Tamamlandı)	44	<b>Tokat Merkez İçesi;</b> Emirseyit, Güryıldız, Kasabaları ile Büyükyıldız, Ye ilyurt, Söngüt, Çerçi, Güzeldere, Büyükba lar, Küçükba lar, Gülpınar, Ula Köyleri, olmak üzere 9 köy 2 belde, <b>Pazar İçesi;</b> Pazar Merkez, Üzümören Kasabası, Dereköy Ta lık, Tatar, Mente e, Dereçaylı, Tepeçaylı, Ba larba ı, Kalederesi, Çayköy, Be evler, Çiftlik ve Ovayurt 12 köy 2 belde, <b>Turhal İçesi;</b> enyurt Kasabası, Akbu day, Necip, Kat, Çaylı, Yazıtepe, Dökmetepe, Çariksız, Arzupınarı, Kalaycık, Kızkayası, Kayaören, Tatlıcak, Ataköy, Ku otura ı, atıroba, Ta lıhöyük, Bahçeba ı, Yeniköy olmak üzere 18 köy 1 belde	41190
4	ERBAA	2	Erbaa Tanoba Beldesi ve Akkoç Mah.	1473
<b>Uygulama Alanı lan Edilmek Üzere Planlanan Alanlar</b>				
1	<b>MERKEZ GÜMENEK (Uygulama Alanı lanına Yönelik Etüt Çalı maları Aralık 2015 itibari ile tamamlanacak olup; Etüt raporu Tarım Reformu Genel Müdürlü üne gönderilecektir.</b>	24	<b>Merkez Akbelen, Ballıdere, Bula, Çama zı, Çökelikkı la, Çöre ibüyük, Döllük, Efeköy, Ezeköy, Gaziosmanpa a, Gökçeyol, Gökdere, Gözova, Karakaya, Kılıçlı, Kızılköy, Musullu, Ormanbeyli, Ortaköy, Pınarlı, enköy, Ya murlu, Yazıba ı ve Yenice Köyleri</b>	8000
2	ARTOVA YE LYURT - SULUSARAY	16	<b>Artova;</b> Kunduz, K.A ılı, <b>Ye ilyurt;</b> Kavunluk, Bü et, Ekinli, Karacaören, Damlalı, Çırdak, Ya mur, <b>Sulusaray Merkez;</b> Alanyurt, Uyluba ı, Balıkhisar, Ballıkaya, , İlicak	15000
3	ARTOVA-Z LE DEM RYOLU HATTI:	18	<b>Artova</b> Ya cimusa, Yenice, Bebekdere, Akta , Evlidere, Gümü yurt, Ulusulu, Bayırlı, Tanyeli, Mertekli - <b>Zile;</b> Çamdere, Karabalçık, Göçenli, Yaylakent, Çakırcalı, Gölcük, Aliba ı, Belpınar	6500
4	BA Ç FTL K	4	Ba çiftlik(Karacaören), Hatıpli, Elmacık, Bozçalı(Gergengeç, l ıklar)	3300
5	SULUSARAY-YE LYURT ALPU BARAJI SULAMASI	8	Sulusaray, Alpu dere, Dutluca, Ye ilyurt, Çıkrık, Ku çu, Do anca, Do lacık (DS 7.BÖLGE MÜD.PRJ. çalı masını yapmı ve TRGM' ye gönderilmi tir.)	13346

## E itim alı maları :

Arazi Toplula tırması ve Sulama Sistemleri hakkında düzenlenen toplantılarda; Tokat Merkez, Artova, Turhal ve Pazar İlçelerine ba lı 19 Köyde 382 çiftçiye e itim verilmi tir.

## TARIMSAL SULAMA ALI MALARI

### I Sulama Envanteri :

Bakanlı ımız Arazi Islahı ve Sulama Sistemleri Daire Ba kanlı nca ilke genelinde sulama tesisleri veri tabanı olu turulması alı malarına ba lanmı tir. Söz konusu alı maya esas te kil edecek olan mevcut sulama tesisleri envanter alı maları yapılacaktır.Bu amaçla ilgili kurumlardan ( I Özel daresi, DS , Sulama Birlikleri v.s) gerekli veriler alınmı ve Bakanlı ımıza gönderilmi tir. Bilgilerde de i imler oldukça güncelleme yapılmaya devam edilecektir.

			SULAMA KAYNAKLARI											
			Kuyu (%6,22)		Akarsu (%55,80)		Göl (%0,35)		Gölet (%11,17)		Baraj (%13,90)		Di er Kaynaklar (%12,43)	
Toplam letme Sayısı	Sulama Yapan letme Sayısı	Sulama Yapılan Alan(Da)	letme Sayısı	Sulanan Alan (Da)	I. Sayısı	Sul. Alan	I. Sayısı	Sul. Alan	I. Sayısı	Sul. Alan	I. Sayısı	Sul. Alan	I. Sayısı	Sul. Alan
60.789	23.278	357.341	1.955	22.237	13.500	199.407	313	1.253	2.330	39.912	3.823	49.685	464	44.401

\*Not: TÜ K Verileridir.

Tüm illerde halen Mülga Köy Hizmetleri, I Özel daireler, DS ve DS nin devretti i sulama birliklerince ya da vb yatırımcı kuruluş larca i letilip sulaması yapılan tarım alanlarına ili kin verilerin Bakanlı ımızca sulama veri tabanına kaydedildi i bildirilmi tir. Bunların haricinde olup da tarımsal sulama yapılan alanların hangi sulama sistemi (Yüzey, Basınçlı), yöntemi (Salma, Ya murlama, Damla vb ) ile sulandı ı, sulama kayna ının ne oldu u ve ne kadar alanın sulandı ı gibi bilgilerin I Müdürlü ümüzce tespiti alı maları ba lamı tir. İlk etapta limiz dahilinde bulunan Sulama Kooperatiflerinin ebeke bilgilerine ula lması ve veri tabanına kaydedilmesi hedeflenmektedir.

SULAMA S STEMLER NE GÖRE SULAMA YAPAN LETME SAYISI VE SULANAN ALAN									
A. letme sayısı				B. Sulanan alan (dekar)					
	Toplam i letme sayısı	Sulama yapan i letme sayısı	Sulama yapılan alan (dekar)	Sulama sistemi					
				Salma sulama		Ya murlama sulama		Damla sulama	
TOKAT				A	B	A	B	A	B
	60 789	23 278	357 341	22 720	340 609	362	8 477	197	8 257

Not : statistiki Bilgiler TÜ K Verileridir.

limizde toplam 31 adet Sulama Kooperatifi bulunmaktadır. Bu kapsamda Merkezde Akın, Kocacık, Gökçeyol ve Dodurga köylerine gidilerek Kooperatiflerin sulama ebekeleri incelenmi ve varsa ebeke planları talep edilmi tir. Ayrıca limiz ve ilçelerimizde sulama amaçlı açılan kuyular DS VII. Bölge Müdürlü ünden temin edilmi ve mevcut durumu ile öznetelik bilgileri ve sulandı ı sahaların tespiti alı maları devam etmektedir.

### Sulama le ilgili Di er alı malar

Cazibeli Sulama imkanı olmayan ya da yeterli olmayan tarım arazilerinde elektrik enerjisi ile alı tırılmasına ihtiyaç olan tarımsal sulama tesis yerlerinin etütleri yapılarak raporları tanzim edilmi tir. Bu kapsamda 9 adet ba vuru yapılmı tir. Olumlu sonuçlanan bu müracaatların 238.2 da alanın sulanması için ihtiyaç olan elektrik enerjisinin tarımsal oldu una dair rapor düzenlenmi tir.

## KARADENİZ'DE TARIMSAL KİRLİLİK KONTROLÜ KAPSAMINDAKİ ÇALIŞILAN MALAR

Anadolu Su Havzaları Rehabilitasyon Projesinin alt bileşeni olan “**Karadeniz’de Tarımsal Kirliliğin Kontrolü**” faaliyetlerine ilişkin çalışmalar, Dünya Bankası GEF Hibe Kaynağı kullanılarak yürütülmektedir. Dünya Bankası ile Ülkemiz arasında imzalanan Karadeniz’deki tarımdan kaynaklanan kirleticilerin seviyesini düşürülmesine yardımcı olmayı amaçlayan proje 4 Ekim 2004 tarihli ikraz anlaşması gereği, 2005 yılında başlayıp 2015 yılı Haziran ayı sonunda bitmiştir. Projenin tamamlanmasıyla birlikte yedi adet numune istasyonu Nitrat Direktifi Uygulama Projesi sistemine dahil edilmiştir. Proje kapsamında yer alan diğer yeraltı ve yer üstü istasyonlarından numune alımı Nitrat Direktifi Uygulama Projesi bünyesinde devam etmektedir.

### Proje Kapsamında Çalışılan Mikro Havzalar:

- 1) Turhal – Dazya Hayvansal Gübre Yönetimi Havzası
- 2) Kazova Sol Sahil Bitki Besin Yönetimi Havzası (Ulaş, Çerçi, Söngüt, Babalı, Güzeldere, Gülpınar, Büyükbaşlar ve Küçükbaşlar köyleri)
- 3) Kızık Hayvansal Gübre ve Bitki Besin Yönetimi Havzası
- 4) Kat Hayvansal Gübre ve Bitki Besin Yönetimi Havzası

### HAVZALARA PROJE KAPSAMINDA YAPILAN KATI VE SIVI GÜBRE DEPOLARI

		<u>TURHAL-DAZYA</u>	<u>KIZIK</u>	<u>KAT</u>	<u>TOPLAM</u>
HANE T P DEPOLAR	KATI	60	28	23	111
	SIVI	60	28	23	111
MERKEZ DEPO	KATI	2	1	1	4
	SIVI	2	1	1	4
TOPLAM		124	58	48	230

### HAVZALARA PROJE KAPSAMINDA KULLANILMAK ÜZERE VERİLEN EKİPMANLAR

	<u>TURHAL-DAZYA</u>	<u>KIZIK</u>	<u>KAT</u>	<u>TOPLAM</u>
TRAKTÖR KEPÇE	1	1	1	3
RÖMORK	1	1	1	3
V DANJÖR	1	1	1	3
GÜBRE DAĞITICISI	1	1	1	3
GÜBRE KARIŞTIRICISI	1	1	1	3
TOPLAM	5	5	5	15

### PROJE GİÇİM TABLOSU

YILLAR	KATI ATIK (ton)	SIVI ATIK (ton)	GÜBRE ANALİZ (adet)	TARLA ANALİZ (adet)	EĞİTİM SAYISI (adet)	EĞİTİLEN KİŞİ (adet)	ALINAN SU NUMUNESİ (adet)
2011	2373	180	10	42	18	343	224
2012	3185	610	3	8	3	45	229
2013	1533	590	5	-	11	161	209
2014	665	30	-	-	-	-	82
2015	350	60	-	-	-	-	30

### SU KALİTESİ DEĞERLENDİRME NOKTALARI

	<u>TURHAL-DAZYA</u> <u>KAZOVA SOL SAHİL</u>	<u>KIZIK</u>	<u>KAT</u>	<u>TOPLAM</u>
YERÜSTÜ	13	4	3	20
YERALTI	8	4	5	17
TOPLAM	21	8	8	37

2015 Haziran ayına kadar, 350 ton katı hayvansal gübre, 60 ton sıvı hayvansal gübre olgunla tırılmak üzere hane tipi depolardan merkez depoya bırakılmıştır.

Proje kapsamında Ocak veubat ayı itibarıyla 37 numune noktasından 30 adet numune alınarak gerekli analizler yapılmıştır. Mart ayından sonra Projenin Nitrat Direktifi Uygulama Projesi ile birleştirilmesiyle, yakın noktalardaki numune istasyonları birleştirilmiştir. Açıkta kalan 7 adet GEF istasyonu ise Nitrat Direktifi Uygulama Projesine dahil edilmiştir. Böylelikle analizler İl Müdürlüğü bünyesinde yapılmaya başlanmıştır.

Turhal-Dazya, Kızık, Kat Havzalarında Proje çalışmaları kapsamında kullanılmak üzere derneklere teslim edilen: Traktör, Vidanjör, Römork, Gübre Karı tırcısı, Gübre Dağıtıcısının Araç kullanımı devir sözleşmesi 31.12.2015 yılına kadar uzatılmıştır. Havzalardaki Proje kapsamında kullanılan Mevcut Makineler çalışır vaziyette yerinde görülerek tutanak düzenlenmiştir.

Nitrat Direktifi kapsamında, çiftçilerin doğru gübre kullanımı ve muhafazası ayrıca tarımsal kaynaklı kirliliğin zararları konusunda bilgilendirilmesi amacıyla 2015 Kasım ve Aralık aylarında toplam 17 köyde eğitim verilmiştir.

## 6-TOPRAK-BTK ANALİZ LABORATUVARLARINA AIT LER

İlimizde Bakanlıkımızca yetkili olan; Gaziosmanpaşa Üniversitesi Ziraat Fakültesi Toprak Bölümü Laboratuvarı, Orta Karadeniz Geçit Kültür Tarımsal Araştırma İstasyon Müdürlüğü Laboratuvarı ve özel Kadıoğlu Toprak Analiz Laboratuvarı olmak üzere 3 adet laboratuvar bulunmaktadır.

Kadıoğlu Toprak Analiz Laboratuvarının kapsam dışındaki talebi ile Tarımsal Amaçlı Toprak, Bitki ve Sulama Suyu Analiz Laboratuvarlarının Kurulu, Yetki ve Denetim Genelgesi (No: 2013/1) kapsamında 20.11.2015 tarihinde İl Denetleme Komisyonunca denetimi yapılmış laboratuvarlarda görülen eksiklikler belirlenmiş ve laboratuvar sorumlusuna bildirilmiştir.

## 7-NİTRAT DİREKTİFİNİN UYGULANMASI PROJESİ

Tarımsal Kaynaklı Nitrat Kirliliğine Karşı Suların Korunması Yönetmeliği gereği, Nitrat Direktifinin Uygulanması ve Nitrate Hassas Bölgelerin belirlenmesi amacıyla tarım alanları içerisinde kalan yüzey ve yeraltı sularında "su kalitesi izleme ağı" oluşturulması kapsamında, ilimizde aktif olarak 32 yüzey ve 32 yeraltı olmak üzere toplam 64 adet numune alım istasyonu bulunmaktadır. Bunların dışında 3 adet su numune istasyonu ise pasif durumdadır. Mayıs ayı itibarıyla GEF projesinin Nitrat Bilgi Sistemine dahil edilmesi ve eklenen yeni numune istasyonları nedeniyle istasyon sayısına ulaşılmıştır.

### AYLARA GÖRE SU NUMUNE ALIMLARI

AYLAR	YÜZEY SULARI	YERALTI SULARI
OCAK	23	-
UBAT	23	-
MART	23	20
NİSAN	23	-
MAYIS	32	-
HAZİRAN	32	32
TEMMUZ	32	-
AĞUSTOS	32	-
EYLÜL	32	32
EKİM	32	-
KASIM	32	-
ARALIK	32	32
TOPLAM	348	116

2015 Mart ayından yine Bakanlıkımızca temin edilen mobil ölçüm cihazıyla pH, O<sub>2</sub> ve sıcaklık ölçümleri yerinde gerçekleştirilmektedir.

## NİTRAT DİREKTİFİNİN UYGULANMASI PROJESİNE İLİŞKİN ÇALIŞMALAR

Nitrat Direktifi Uygulama Projesi Kapsamında 24.11.2015 ile 18.12.2015 tarihleri arası 17 köyde Kasım ayında 70, Aralık ayında 159 olmak üzere toplam 229 çiftçiye Tarımsal Kaynaklı Nitrat Kirliliği Eğitimi verilmiştir.

# ARAZ ED ND RME ÜBE MÜDÜRLÜ Ü ÇALI MALARI

## UBE MÜDÜRLÜ ÜNÜN GÖREVLER :

- a) Tarım arazilerinde satı , hibe veya takas yolu ile devir i lemlerinin 5403 sayılı Kanun hükümleri do rultusunda yapılmasını sa lamak,
- b) Tarım arazilerine ili kin tevhid, ifraz ve vasıf de i ikli i gibi talepleri de erlendirmek,
- c) Mirasa konu tarım arazilerinin 5403 sayılı Kanun hükümleri do rultusunda mirasçılara devrini sa lamak,
- ç) Mirasa konu tarım arazilerinde mirasçıların anla maları konusunda teknik destek sa lamak,
- d) 5403 sayılı Kanununun 8/Ç maddesinde öngörülen süre içerisinde yeter gelirli tarımsal arazi mülkiyetinin devredilmemesi halinde, bu madde kapsamında Bakanlık ile koordineli olarak yetkili sulh hukuk mahkemesinde açılacak davalara ili kin tüm bilgi ve belgeleri Bakanlı a intikal ettirmek,
- e) Mirasa konu tarım arazilerinde; ta ınırların devri, tarımsal arazi yönetiminin tedbiren verilmesi, sona erme, tasfiye ve yan sına i letmenin devri gibi süreçleri izlemek ve gerekli i ve i lemlerin yürütülmesini sa lamak,
- f) Yeter gelirli arazi büyüklüklerini hesaplamak, sürdürülebilir i letme ölçe ini belirleyerek arazi edindirme i lemlerini yürütmek,
- g) Tarım arazilerinin de er tespitlerini yapmak,  
) Arazi da ıtım ve kiralama çalı malarını yapmak, yaptırmak, arazi satı izni, ipotek ve temlik i lemlerini yürütmek,
- h) Yabancıların tarım arazisi edinimi ile ilgili i ve i lemleri yürütmek, ı) Kiracılık, ortakçılık ve yarıcılık i lerinin yürütülmesini sa lamak,
- i) Tarımsal arazi arz ve talep listelerini olu turmak,
- j) Tarımsal arazilerde alıcı, satıcı ve kiracıların anla maları konusunda do rudan aracılık yapmak,
- k) Tarımsal arazilerde kredi i lemlerine teknik destek sa lamak,
- l) Mülkiyetten kaynaklanan ihtilaflarda ve uygulama alanlarında, alım, satım, kamula tırma ve takas i lemlerinin yürütülmesini sa lamak,
- m) Hazine arazisinin kamu kurulu larına tahsis i lemlerini yapmak, Bakanlı a tahsisli tarım arazileri ile tarım i letmelerinin kiraya verilmesi ve amacına uygun kullanılıp kullanılmadı ının kontrol edilmesi ile ilgili sekreteryaya görevini yürütmek,
- n) 3083 sayılı Kanun ile uygulayıcı kurulu un tasarrufuna geçen ve bu kapsamda kullanılmayan arazilerin de erlendirilmesini sa lamak,
- o) Görev alanı ile ilgili bilgileri çiftçilere ula tırmak, bilgilendirmek, e itim programları ve projeleri uygulamak,
- ö) Di er mevzuat ve il müdürü tarafından verilecek benzeri görevler yapmak.



**TOPRAK KORUMA VE ARAZİ KULLANIMI KANUNUNDA DEĞİŞİKLİK YAPILMASI HAKKINDA KANUN (Kanun No. 6537 Yayımlı Tarihi: 15 Mayıs 2014 PERŞEMBE Resmi Gazete Sayı : 29001) TARIMSAL ARAZİLERİN MÜLKİYETİNİN DEVRİNE İLİŞKİN YÖNETMELİK (31 Aralık 2014 ÇARŞAMBA Sayı : Sayı : 29222)**

<b>SATIŞ</b>						
<b>BAŞVURU SAYISI</b>	<b>PARSEL SAYISI</b>	<b>ALAN(da)</b>	<b>SATIŞI UYGUN GÖRÜLEN PARSEL SAYISI</b>	<b>SATIŞI UYGUN GÖRÜLEN ALAN (da)</b>	<b>SATIŞI UYGUN GÖRÜLMİYEN PARSEL SAYISI</b>	<b>SATIŞI UYGUN GÖRÜLMİYEN ALAN (da)</b>
<b>606</b>	1114	3860,25	1096	3691,92	18	168,33
<b>İNTİKAL</b>						
<b>BAŞVURU SAYISI</b>	<b>PARSEL SAYISI</b>	<b>ALAN(da)</b>	<b>İZİN VERİLEN BAŞVURU SAYISI</b>	<b>İZİN VERİLEN ALAN (da)</b>	<b>İZİN VERİLMİYEN BAŞVURU SAYISI</b>	<b>İZİN VERİLMİYEN ALAN (da)</b>
<b>240</b>	2326	5442,94	238	5410,42	2	32,52
<b>TARIM ARAZİLERİNDE RANT BELİRLEME ÇALIŞMALARI</b>						
<b>KÖY SAYISI</b>			<b>PARSEL SAYISI</b>	<b>ALANI (da)</b>		
<b>68</b>			1177	7042		

Arazi Edindirme ube Müdürlü ü satı faaliyetleri olarak 2015 yılında 606 adet ba vuru almı , 1114 parselde 3860,25 da tarım arazisinin satı ını de erlendirmi tir. Bu de erlendirme sonucu 1096 adet parselde 3691,92 dekar tarım arazisinin satı ına izin verilmi , 18 adet parselde 168,33 dekarın satı ına izin verilmemi tir.

Arazi Edindirme ube Müdürlü ü intikal faaliyetleri olarak 2015 yılında 240 adet ba vuru almı , 2326 adet parselde 5442,94 da tarım arazisinin intikalini de erlendirmi tir. Bu de erlendirme sonucu 238 adet parselde 5410,42 da alanın intikaline izin verilmi , 2 adet parsel, 32,52 da alanın intikaline izin verilmemi tir.

Arazi Edindirme ube Müdürlü ü tarım arazilerinde rant belirleme faaliyetleri olarak 2015 yılında 68 köyde 1177 adet parselde 7042 da alan tarım arazisinin de er tespitini yapmı tır.

## TOKAT TARIMININ SORUNLARI

1. İleme, paketleme, depolama vb. tarımsal sanayiye yönelik tesislerin yetersizliği,
2. Tarım arazilerinin parçalı ve küçük olması,
3. Tarım işletmelerinin çoğunlukla küçük işletmeler şeklinde olması,
4. Tarım işletmelerinin rekabet gücünün düşük olması.
5. Tarımsal örgütlerin mahalli ve teknik yapılanma yetersizliği,
6. Pazara yönelik üretimde, pazarlamada ve standardizasyondaki sorunlar,
7. Girdi kullanımında bilinçsizlik, denetim alanında yetersizlik (Tarımsal ilaç ve gübre tüketiminin kontrol edilememesi, aşırı kullanımı vs.),
8. Çayır ve meralarda otlatmaya bağlı tahrip ve verimsizlik,
9. Kapsamlı ve etkin ürün (bitkisel ve hayvansal vb.) borsalarının olmayışı,
10. Sözleşmeli üretim modeline geçilememesi,
11. Tarımsal işletmelerde doğru, güncel ve izlenebilir veri tabanı yetersizliği
12. Sulama sistemlerinin yetersizliği
13. Sanayi yatırımlarının ova arazilerine kurulma talebi.
14. Kırsal alanda genç ve eğitimli nüfusun azalması,
15. Tarım sektöründe yarıncı nitelikli ve kalitesiz işletme gücü
16. Yetersiz olan tarım alanlarının kanola gibi enerji kaynaklarına dönüşürülmesi,
17. İçme ve sulama suyu kaynaklarının azalması ve kirlenmesi,
18. Erozyona bağlı toprak kayıpları.
19. İçme ve sulama suyu kaynaklarının azalması ve kirlenmesi,
20. Tarımsal ürünlerin pazarlanması.

## L M Z TARIMINDA HEDEFLER M Z

çinde bulundu umuz yüz yılda tarım sektörünün öneminin daha çok anlaşılmaya başladığı gerçeği herkesin malumudur.

Küresel ısınma ve bunun getirdiği kuraklık gibi ürün arzında yaşanan sorunlar, petrol fiyatlarındaki artışların üretim girdileri ve nakliye gibi maliyet unsurları üzerindeki olumsuz etkileri, biyoyakıtların üretiminin desteklenmesine bağlı olarak bazı büyük tarımsal arz fazlası ihracatçı Ülkelerin dünya piyasalarında yarattığı gıda dışı ürün talebi, gelişmekte olan piyasalara sahip ülkelerde hızlı büyümeden kaynaklanan refah artışı ve bunun getirdiği et ve süt talep artışı ve dolayısıyla yem bitkilerine olan talebin artması gibi daha bir çok nedenler gıda fiyatlarında ciddi artışlara neden olan unsurlar olarak görülmektedir.

te bu olumsuzlukları gidermenin tek yolu orta ve uzun vadede sektörde istikrarlı ve rekabet gücü yüksek bir yapının oluşturulması ve bunun temini için gerekli alt yapı çalışmalarının hızlandırılması bir zorunluluktur.

Bu kapsamda ülkemiz Tarımında;

- \* İletme ölçeklerinin optimum seviyeye çıkarılması,
- \* Arazi toplulaştırılması çalışmaları hızlandırılması,
- \* Damla ve basınçlı sulama sistemlerinin yaygınlaştırılması,
- \* Yeni tarım uygulamalarının etkinleştirilmesi,
- \* Hayvan ve Bitki Sağlığının titiz bir şekilde takibi,
- \* Sertifikalı tohumluk kullanımının tabana yayılması,
- \* Tarımsal üretimde kalite ve verimliliği sağlayan tedbirlerin alınması,
- \* Katma değer yaratacak projelere ayrılmış bütçeyle destek verilerek çiftçi gelirlerinin yükseltilmesi,
- \* Tarıma dayalı sanayi işletmelerinin sayısının artırılması,
- \* Organik tarımın geliştirilmesi için çalışmalar yapılması,
- \* Enerji Tarımının geliştirilmesi,
- \* Tarımsal Ürünlerin depolama, paketleme, ambalajlama ve standardizasyonuna yönelik Sanayi tesislerinin kurulması için gerekli çalışmalar yapılması,
- \* Pazarlama imkânlarını geliştirmek, tüketici zevk ve tercihlerine uygun iç ve dış Pazar artılarını dikkate alan ürün üretilmesi ve bunu da istikrarlı bir şekilde devam ettirilmesi bir zorunluluktur.

Tokat ilinde bu hedeflere yönelik çalışmalarda sistemli planlı ve kararlı bir şekilde devam edilmektedir.

Amacımız; ülkemiz Tarım Sektörünün modernizasyonu ve girdi maliyetlerinin düşürülerek sektörün yaratacağı katma değerinin artırılmasına yönelik teknolojik yeniliklerin yaygınlaştırılmasıdır.